EDICION DE 26 PAGINAS
AGENCIAS EN EL EXTERIOR:
NUEVA YORK: 141, BROADWAY
LONDRES: 4 & 5, COPTHALL COURT
AGENCIAS EN TODAS LAS PROVINCIAS

LA NACION

PRECIO: 20 CENTAVOS
NUMERO ATRASADO: 40 CENTAVOS
SUSCRICIONES:
Por un año: $ 50.00 - Por seis meses: $ 26.00
Por 3 meses: $ 14 - Por 1 año exterior: $ 110.00

AÑO IV. Santiago de Chile, Jueves 4 de Noviembre de 1920 Núm. 1,391

LA ELECCION PRESIDENCIAL EN ESTADOS UNIDOS

EL TRIUNFO DEL CANDIDATO REPUBLICANO

El interés mundial que se había despertado en torno a la elección presidencial de Estados Unidos, acaba de apaciguarse con la verificación del acto y con las noticias de su resultado, que el cable ha transmitido en pocos minutos a los más apartados rincones del mundo. La elección, como ya se sabe, ha favorecido a Mr. Warren G. Harding, el candidato del partido republicano.

Y bien, ¿quién es Mr. Harding? Es oportuno definir en perfiles precisos la personalidad de este hombre que durante cuatro años va a tener en sus manos la dirección de uno de los países más poderosos de la tierra y que ha de influir seguramente en la orientación de muchos asuntos de interés mundial.

Harding cuenta a la fecha cincuenta y cinco años y los ha cumplido el día dos del actual, es decir, precisamente el mismo día que el pueblo norteamericano lo ha elegido su Presidente. Es una coincidencia singular y además un presente envidiable para su onomástico. El nuevo Presidente de Estados Unidos lleva los once lustros con indiscutible gallardía. Es hombre vigoroso, sano, el prototipo del norteamericano. Una frente amplia, llena, unos ojos pequeños pero vivos e inteligentes y un semblante generalmente apacible le dan a Mr. Harding la apariencia de un hombre todavía en la plenitud de sus fuerzas vitales. Su voz es recia y sonora, y su gesto firme e impresionante.

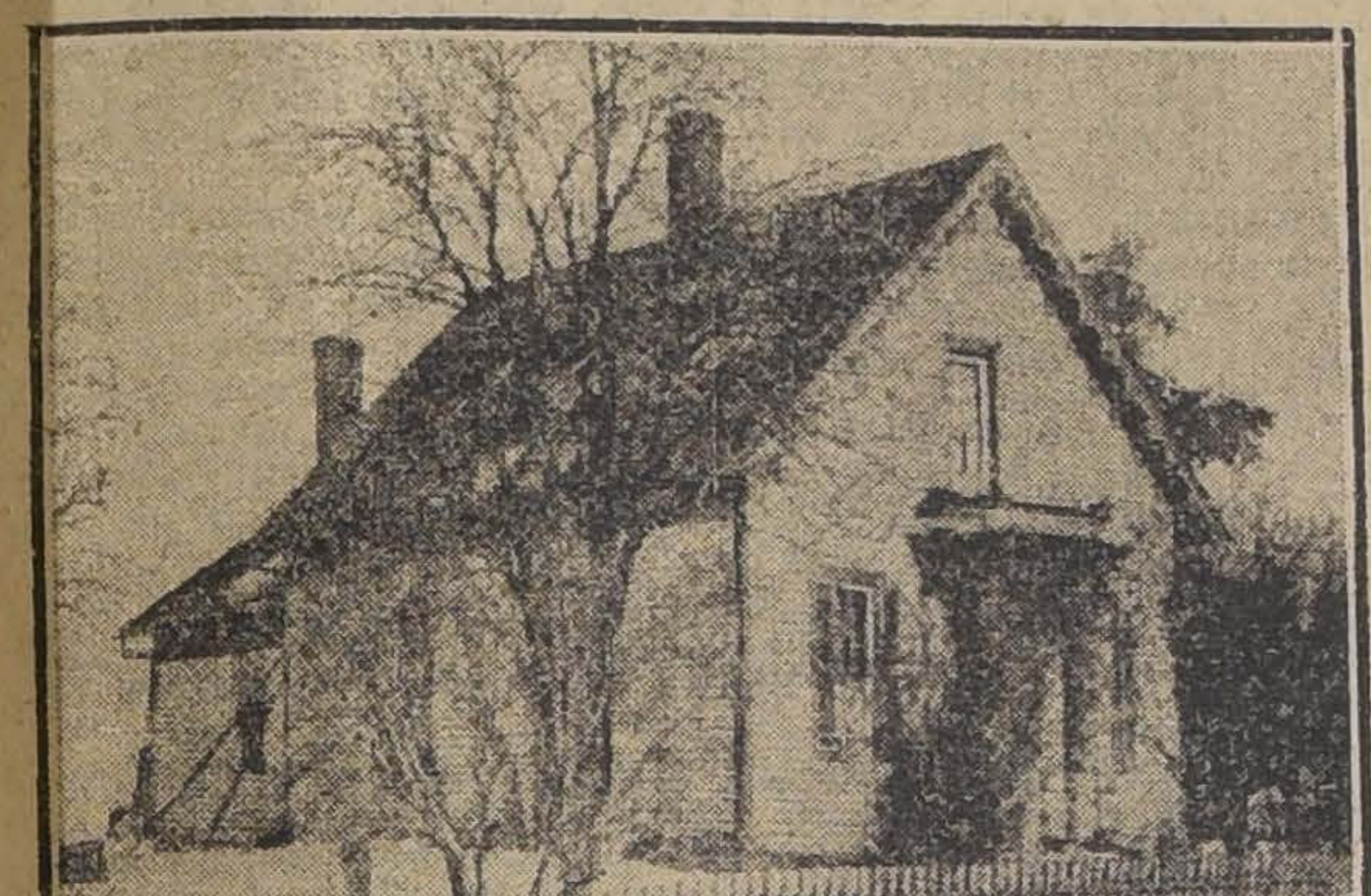

CASA EN QUE NACIO Mr. HARDING

DATOS SOBRE LA VIDA DE HARDING

Mr. Harding nació en una hacienda cercana a la aldea de Blooming Grove, condado de Morrow, Ohio, el 2 de Noviembre de 1865, siendo el mayor de ocho hermanos. Su padre Georges G. Harding, era un médico de campo, cuyos antepasados eran originarios de Escocia. Antes de establecerse en Ohio, los Harding residieron en Pennsylvania, donde algunos de ellos fueron asesinados por los indios; otros combatieron en la guerra civil. La madre de Warren Harding, Mrs. Phoebe Dickerson, descendía de una antigua familia holandesa.

En su juventud, Warren Harding llevó la vida de un muchacho campesino. Asistió a la escuela de la aldea hasta los catorce años de edad, fecha [illegible] al Central College of Iberia, Ohio, donde, como redactor del periódico del colegio, [illegible] por primera [illegible] su talento de periodista. Tenía que interrumpir sus estudios de vez en cuando para ganar el dinero que necesitaba para proseguirlos, y así, en las cosechas cortaba el maíz; en otra [illegible] fué pintor, y, por fin, una vez, al mando de una cuadrilla, trabajó en la nivelación del terraplén de una nueva línea de tranvías. A lo 17 años enseñó en una escuela de distrito y tocaba el cuerno en la murga de la aldea.

En sus momentos libres, trabajaba en la imprenta de la aldea, llegando a ser un experto cajista y, después linotipista. Es prensista e impresor, y como armador no tiene igual. El porte bonheur que ha llevado siempre, aún hasta ahora, siendo senador, ha sido la regla de imprenta que usaba para componer los tipos.

En 1884, el doctor Harding trasladó a su familia a Morion. Poco tiempo después, su padre le compraba a Warren Harding "The Star", entonces un periódico pequeño, y en él Mr. Harding practicó en los primeros tiempos todas las funciones posibles, desde aprendiz de impresor hasta editor.

Ha representado dos veces la décima tercia circunscripción senatorial de Ohio, en la Legislatura del Estado. [illegible] ocasión ha sido teniente gobernador. En las elecciones de 1914 fué elegido senador por una mayoría de 100,000 votos. Durante el último tiempo ha sido miembro de la Comisión de Relaciones Exteriores.

MR. HARDIN ANTE LA LIGA DE LAS NACIONES

La elección de Warren Harding para Presidente de los Estados Unidos plantea una cuestión muy interesante: la futura posición de la República del Norte ante la Liga de las N[illegible] [illegible]ención del demócrata Wilson, resistida y hostilizada en forma bien evidente por los republicanos.

La posición de Mr. Harding no ha sido perfectamente clara ante esta cuestión transcendental para Estados Unidos. Los vaivenes y contemporizaciones de una lucha que se presentaba difícil y apre[illegible] obligaron [illegible] mantenerse en una actitud incierta. Harding no ha tenido gestos decisivos, ni posiciones de efecto en la campaña, porque necesitaba reunir elementos heterogéneos, que representaban una multiplicidad de opiniones [illegible] los asuntos más capitales. Para conciliar opiniones tan distintas el candidato estaba obligado a una posición algo ambigua. Un día es necesario oponerse a la Liga de las Naciones para satisfacer a la mayoría de los republicanos, pero otro día es necesario perdonarle la vida para no perder una fracción de republicanos influyentes que quieren la Liga. Es una [illegible] difícil de la cual sólo se puede salir airoso con una reflexiva e inteligente abstención de opiniones precisas.

Por otra parte, Mr. Harding no estaba obligado a manifestar su opinión de acuerdo con las del partido del cual es miembro. Alguien ha dicho que el candidato de la Convención de Chicago no fué elegido por el Partido Republicano, sino por unas 15 personas influyentes del partido y por lo tanto no sustenta un programa definido. Esta suposición está de acuerdo con el hecho de que durante la campaña política, Mr. Harding haya emitido ocho opiniones diferentes sobre la Liga.

Cuando se discutía la ratificación del tratado de Versalles en el Senado, Mr. Harding votó por las llamadas reservas templadas; nada de radicalismo. Después, en la segunda votación, ya lo vemos decidirse por las reservas radicales de Lodge; pero al final de la legislatura y rechazada la ratificación de la Liga, Harding está apoyando a Knox, que deseaba que se firmase una paz separada con Alemania. Nombrado candidato a la Presidencia de la República, en la Convención de Chicago, acepta la plataforma en que se dice que la Liga ha fracasado y que se tratará de formar una Asociación para la paz de todas las naciones del mundo. Acto seguido, en su discurso de aceptación de la candidatura se muestra partidario de un nuevo tratado de paz aislada con Alemania. El 28 de Agosto pronuncia en el pórtico de su casa, en Marion, un discurso en que se pronuncia por el Tribunal Permanente de Arbitraje de La Haya, a pesar de que no pudo impedir la guerra ruso-japonesa, ni la de los boers con Inglaterra, ni las dos guerras balkánicas, ni la gran guerra. El 6 de Setiembre el candidato republicano declara en otro discurso que es imposible restablecer la Liga de las Naciones; pero agrega en ese mismo discurso que se debería salvar lo que hay de bueno en el proyecto.

Como se ve, no surge de esta serie de opiniones una idea concreta ni un propósito bien definido y podría decirse que la actitud de Mr. Harding ante la Liga de las Naciones es todavía una interrogación. Podría creerse que se trata de una falta de conocimiento cabal del problema, y de la política mundial, pero sería una supos[illegible] injusta pues, Mr. Harding ha tenido, como senador, una participación activa en la política exterior y su actuación en el seno de la Comisión de Relaciones Exteriores ha sido brillante. Esta incertidumbre, como decimos más arriba, sólo tiene su explicación en las exigencias de la campaña misma, encaminada a agrupar elementos heterogéneos y divergentes.

Es posible que ahora Mr. Harding haga una declaración precisa de su ideario político con respecto a las relaciones exteriores de Estados Unidos.

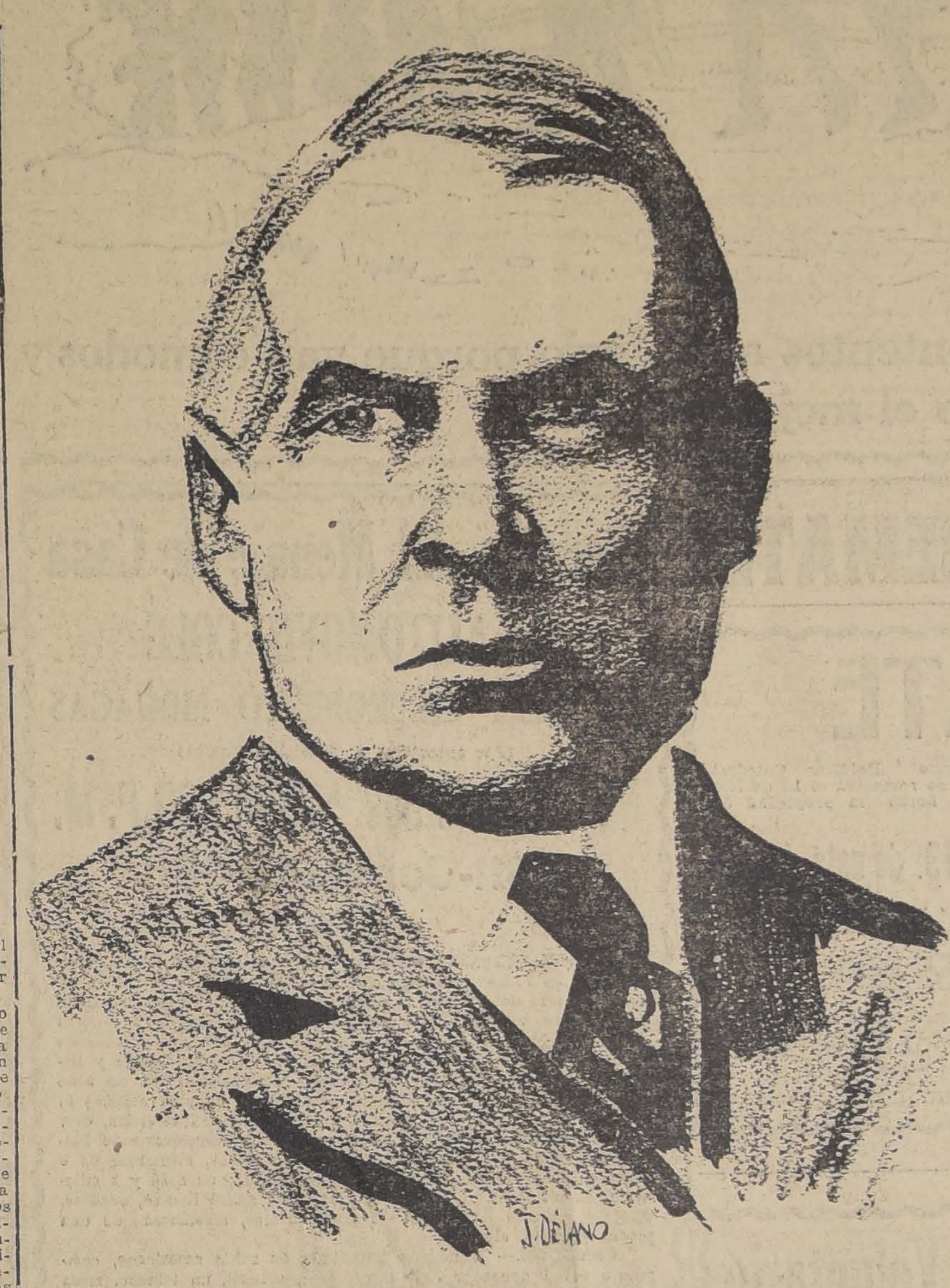

Mr. WARREN G. HARDING.

OFFICES OF
THE STAR
MARION'S
BEST NEWSPAPER
ALL KINDS OF PRINTING

OFICINAS DEL "MARION STAR", EL DIARIO DE Mr. HARDING.

Mr. HARDING Y LOS PAISES DE AMERICA

Si Mr. Harding cumple como Presidente las promesas hechas como candidato, habrá de cambiar la política de los Estados Unidos para con las pequeñas Repúblicas de América, como por ejemplo Haití y Santo Domingo, en las cuales ha intervenido militarmente el Gobierno norteamericano.

La intervención en Santo Domingo comenzó en 1905, fecha en que se colocó a un funcionario norteamericano a cargo de las aduanas de la República, para asegurar el pago de los intereses de la Deuda Pública. Entre 1911 y 1916, la Marina norteamericana auxilió en repetidas ocasiones a las diversas facciones que combatían por el predominio en la República; y, en Abril de 1916, se desembarcó marinería norteamericana, que tomó posesión de los principales puertos. Como el Gobierno se negara a firmar un tratado propuesto por los Estados Unidos, el comandante norteamericano en el Mar Caribe declaró que la República quedaba bajo la administración militar de los Estados Unidos. Desde esa época los oficiales de la Marina han tomado a su cargo todo el Gobierno del país. El Congreso ha sido suspendido. Los cargos del Gabinete han sido llenados con marinos norteamericanos, a pesar de que se mantiene todavía un Ministro acreditado ante el Gobierno.

No hace mucho, los periodistas de toda América pidieron al Gobierno norteamericano que se suspendiera la sentencia de muerte dictada por las Cortes Marciales contra tres ciudadanos de aquel país, por haber criticado la actitud de los Estados Unidos en la isla; entre esos condenados se encontraba el conocido literato Fabio Fiallo. Se dice que no se tolera allí ninguna censura de los actos de los funcionarios norteamericanos.

La ocupación de Haití data desde el mes de Julio de 1915. En medio de la guerra civil que en esos momentos se desarrollaba, se desembarcó marinería yanqui en Port au Prince, capital de la República. Se formó un nuevo Gobierno, el cual, debido a la presión ejercida sobre él, consintió en celebrar con los Estados Unidos una Convención por la cual se entregaban las finanzas de Haití al control de los funcionarios norteamericanos. Aunque en esa Convención se establecía que la administración de las aduanas sería ejercida por funcionarios civiles norteamericanos, las principales aduanas del país fueron ocupadas por las fuerzas militares, y colocadas a cargo de oficiales de Marina de los Estados Unidos, antes de fines de Agosto de ese año. Hay una especie de Gobierno civil haitiano, pero hasta el momento se le mantiene enteramente dominado por las fuerzas de ocupación, con ayuda de las cuales el Ejecutivo ha disuelto dos veces al Congreso, y ha conseguido que un plebiscito ratifique una Constitución que autoriza al Ejecutivo a postergar cualquiera reunión del Congreso. Esta Constitución tiene, entre otros, un "Artículo Especial", que declara:

"Todos los actos del Gobierno de los Estados Unidos, durante el período de su ocupación militar en Haití, quedan ratificados y confirmados.

"No se podrá perseguir civil ni criminalmente a ningún ciudadano haitiano por cualquier acto ejecutado por orden de las fuerzas de ocupación, o bajo su autoridad.

"Los actos de las Cortes Marciales de la ocupación, sin infringir, sin embargo, el derecho de perdón, no estarán sujetos a revisión."

Se ha pasado por encima de las Constituciones, tanto la antigua como la nueva, en cuanto a que no hay Cuerpo Legislativo alguno, y no lo ha habido desde la disolución de la Asamblea en Abril de 1916. Se mantiene sobre la prensa la más estricta censura, sin que ningún diario pueda publicar nada que signifique una crítica contra la ocupación ni contra el Gobierno. Cada periódico de la República recibió a este respecto una orden, en la cual se establecía también que dicha orden no podría ser dada a conocer por la prensa.

Durante la reciente campaña presidencial norteamericana se tocó el punto de la intervención en estas Repúblicas, en lo relacionado con la Liga de las Naciones. Como se sabe, los adversarios de la Liga han hecho mucho caudal de que, en la Asamblea de la Liga, Gran Bretaña y sus colonias dispondrían de seis votos, mientras que los Estados Unidos sólo tendrían uno.

Mr. Franklin D. Roosevelt, que era Secretario Ayudante de Marina, cargo que renunció cuando fué designado candidato demócrata a la vice-Presidencia de la República, dijo en un discurso pronunciado en Butte, capital del Estado de Montana:

"Los Estados Unidos tienen más o menos doce votos en la Asamblea de la Liga.

"Hasta la semana pasada yo tenía dos de esos votos, y ahora los tiene el Secretario Daniels. Ustedes saben que yo he tenido algo que ver con el manejo de un par de republiquitas. El hecho es que yo mismo redacté la Constitución de Haití."

A esto contestó Mr. Harding, en uno de sus discursos de propaganda en pro de su candidatura:

"Incidentalmente, debo hacer presente que si yo, como fundadamente lo espero, soy elegido Presidente de esta justa y honorable República, no autorizaré a un Secretario Ayudante de Marina para que redacte una Constitución para indefensos vecinos de las Indias Occidentales, a los cuales se les fuerce esa Constitución a través de sus gargantas con la punta de las bayonetas de los marineros norteamericanos. Ni tampoco abusaré del poder del Ejecutivo para cubrir con el velo del secreto los repetidos actos de incalificable intromisión en los asuntos internos de las pequeñas Repúblicas del hemisferio occidental".

LA ESPOSA DE Mr. HARDING.

ARRIENDOS

SI UD. NECESITA

Una Casa
Un Chalet
Una Quinta
Un Fundo
Un Almacén
Un Boxes
Un Departamento
Una Cochera
Una Pieza
Etc. Etc.

Sírvanse revisar diariamente la Sección ARRIENDOS de los AVISOS CLASIFICADOS de este diario, el de mayor circulación en Chile. Quedará Ud. complacido.

LO MAS MODERNO — EXACTITUD ABSOLUTA
VULCAIN
Reloj Pulsera de Moda

NECESITAMOS
Bobinadores, Instaladores y ayudantes Electricistas.
DELICIAS 2472
N-4

EL SABADO 6
En el Cerro Santa Lucía, a las 9 P. M.
Gran Baile de Fantasía
La Empresa del Teatro Paraíso lo ofrece para conmemorar el primer Sábado inglés con una fundación de beneficencia.
Se anunciará con grandes bombas detonantes. Bandas militares. Buffet.
ENTRADAS:
Caballeros en traje civil. . . . . $ 3.00
Señoras, señoritas y disfrazados . . . . $ 2.00
El baile es alegría, salud, higiene, por eso usted debe asistir.
Prepárese para el Sábado.
N-4

LAS MODERNAS
Descremadoras y Batidoras Suecas
"DALIA" y "ANGELUS"
AMASADORAS circulares "STABIL" y "EXPORT"
SE EXHIBEN
EN LA EXPOSICION DE ANIMALES DE LA QUINTA NORMAL
UNICOS IMPORTADORES:
COMPANIA TRANSMARINA de CHILE
ESTADO 32 - 2.o Piso - SANTIAGO. :-: BLANCO - 1317 - VALPARAISO.

DEFUNCION

Ha fallecido nuestro querido deudo, el señor

Belisario Blanco Gac

Sus restos serán sepultados privadamente mañana Viernes en el Cementerio General.

LA FAMILIA.

N-4

Habiendo fallecido nuestra idolatrada hija y esposa

Lía Quezada de Kennedy

Sus restos serán sepultados hoy a las 10 A. M., saliendo de su casa habitación, Carrera 624.

Reinaldo Quezada.— Lucila V. de Quezada.—Edmundo Kennedy y familia.

N-4

Ha fallecido nuestro querido deudo, señor

Miguel Sansó Bausá

Sus restos serán conducidos al Cementerio Católico hoy Jueves 4, a las 4 P. M.

El cortejo partirá desde su casa habitación, Castro 438.

Concepción Roca v. de Sansó y familia.

Ha fallecido ayer, después de larga y penosa enfermedad mi hija

Ada Herrera Vergara

Sus restos serán sepultados hoy privadamente en el Cementerio General.

Ernesto A. Herrera y familia.

EMPRESA
FORLIVESI
IMPORTACION DIRECTA
URNAS CON DOBLE URNA DE PLOMO DE
Duración Eterna
JUAN FORLIVESI
COMPAÑIA 1037 - 1041
(Edificio del Palacio Arzobispal)
TELEFONO INGLES 877
X-

POMPAS FUNEBRES
"La Nacional"
Arturo Prat 711, frente a 10 de Julio
TELEFONO INGLES 2724
Servicios económicos.
Ataud americano, capilla, carroza de 1.a y un coche americano, por $ 100.
Servicio de ataud y carroza, desde $ 40.
SERVICIOS NOCTURNOS
X

POMPAS FUNEBRES
Empresa Zenteno
Delicias 2584
CASI ESQ. MOLINA
(4 cuadras Estación Central)
Teléfono Inglés 524
Carlos Zenteno Loyola
X

PICO
CALZADO PARA NIÑOS
PICO
CALZADO PARA NIÑOS

Todos van contentos al Colegio porque van cómodos y elegantes, usando el mejor calzado.

P-

AVISOS DE REMATES

REMATE

En el estudio de don Maximiliano Roldán, Catedral 1245 y ante el notario que suscribe, se rematará el 15 de Noviembre próximo, a las 15 y media horas la propiedad de renta

Av. Manuel Montt 785 al 791 de esta ciudad

La propiedad consta de 32 casitas y dos locales para almacén que producen $ 6,500 anuales aproximadamente.

Mínimum: $ 55,000

El precio que se obtenga se pagará mitad al contado y mitad a seis meses con el interés del ocho por ciento. Títulos y demás bases en el estudio del señor Maximiliano Roldán.

La propiedad se puede ver todos los días.

DESIDERIO LIZANA, Notario.

15-N

Remate Judicial y Voluntario

DE MENAJES DE CASA. AUTOMOVILES DUTRICH, ITALA, OVERLAND Y FORD

AGUSTINAS 865

SECCION MUEBLES

El Viernes 5 del presente de 10 a 12
Y DE 1.30 ADELANTE

Por orden de los diversos Juzgados Civiles, Compañías de Seguros, varias Sucesiones, Liga Comercial y Consignatarios

— HAY —

SALON. — Pianos verticales marcas Iback, Hansen y otros. Amoblados de diversos estilos tapiz seda, cachemira y yuto. Cortinajes. Espejos biselados marco dorado. Boules antiguos de ébano y caoba. Mesas de arrimo y centro. Sillas doradas y de fantasía. Estatuas de bronce, mármol y terracotta. Columnas color caoba. Reloj de sobremesa. Vitrina de caoba con cristales. Escritorios de señora con marquetería de colores. Costurero. Cuadros al óleo y grabados. Oleografías. Lámparas eléctricas y a gas, etc., etc.

ESCRITORIO. — 4 Escritorios de cortina de roble americano, idem de ministro, medio ministro y parados. Amoblados de asiento tapiz cuero y pergamoid. Estantes para libros. Máquinas de escribir. Prensas de copiar. Cajas de fondos. Columnas de mármol. Figuras de bronce. Cuadros al óleo. Grabados, útiles de escritorio, lámparas de pie, cortinajes, alfombras, etc., etc.

COMEDOR. — 10 amoblados estilos Inglés, Americano, Holandés y Renacimiento, con aparador, trinche y vitrina. Mesas de corredera y fijas. Sillas Oriente cuero marroquí y enjuncadas. Carpetas de mesa. Loza, cristalería, cuchillerías, plaquées finos, centros de mesa, manteles, servilletas, caminos de mesa, reloj de pared, cuadros de frutas, sofanich con espejos y dos sillones, alfombrados, cortinajes, lámparas, etc., etc.

DORMITORIOS. —6 amoblados estilos Inglés, Luis XVI, Bombé y otros, con roperos de 1, 2 y 3 cuerpos, con espejos biselados, mármoles de varios colores y vitreaux, guardarropas, peinadores, mesas de toilette, cómodas antiguas y modernas, veladores con y sin mármol, catres de bronce, idem. de fierro con bronce, marquesas, cunas, coches y sillas, colchones de lana, sobrecama, biombos, chaisselong, útiles de toilette, bidets, cuadros, cortinajes, máquinas de coser, lámparas de fantasía, alfombrados, etc., etc.

VARIOS. — Baños de fierro enlozado y de zinc. Calentadores Vesubio y Geyser. Cocinas económicas y a gas. Bodegas de fierro. Lavaplatos. Lavatorios de loza con llave. Excusados con estante. Alfombras usadas. Muebles para despensa. **20 mesas fijas para cantina.** Mostradores. Mesones. Sillas de montar. Plantas en tinas y maceteros. Máquinas de lavar. Carniceras. Paragüeros con espejo. Amoblados de mimbre. Bastoneras, etc.

Un cochecito americano para niños, un grupo de gallinas Leghorn, premiadas en la Exposición de Avicultura; silla para enfermo, etc.

AUTOMOVILES. — Un auto DUTRICH de 40 H. P., de 4 cilindros, carrocería Limousin; un ITALA de 40 H. P., de 4 cilindros, Landaulet. Un OVERLAND de turismo, y un FORD de alquiler, y

DEMAS A LA VISTA DESDE HOY.

VICTOR ARAYA L.,
MARTILLERO DE HACIENDA

N-5

Remate de una manzana
en calle San Diego

Ante el abogado don Luis A. Benavides R., y en su estudio, Ahumada 25, se rematará

EL 5 DE NOVIEMBRE A LAS 4 P. M.

la manzana erial comprendida entre las calles San Diego, Milán, Madrid y Rivas.

Espléndida situación comercial. Cien metros a la calle San Diego. Dista 50 metros de la Estación San Diego. Superficie: 10,000 metros cuadrados.

MINIMUM: $ 100,000

GRANDES FACILIDADES DE PAGO

Más antecedentes, en AHUMADA 25.

N-5

Remate del Menaje de Casa
Y AUTOMOVIL COLE

Del señor don ROBERTO MORAGAS

(Por ausentarse su familia a Europa)

Mañana Viernes 5 a la 1.30 P. M.
1611-Compañía-1611

- HAY: -

SALON.—Magnífico autopiano Weber, metrostyle, último modelo con 85 rollos; **amoblado dorado estilo Luis XVI**, forro de seda compuesto de : 1 sofá, 2 sillones y 4 sillas, lindo espejo dorado con panneau, vitrina de tres cuerpos con bronces Luis XVI, mesitas doradas y de marquetería, lámpara-jarrón con pantalla, estatua de mármol, columna de mármol verde, jarrones de Copenhague y Sevres, bronces Barbedienne, **tres lindos cortinajes felpa de seda azuleja**, mantón de Manila blanco, delanteros de piel, cuadros al óleo de autores europeos, mantón de seda, lámpara eléctrica, etc.

ESCRITORIO.— Lindo juego de muebles importados de Maple, compuesto de: escritorio con tapa de volcar, biblioteca de 3 cuerpos, mesa redonda, sillones y sillas sueltas; un sofá y 2 sillones redondos tapiz de seda, 2 cortinajes de moiré listado, cuadros, estatuas, platos de colgar hispano-moriscos, alfombras de una pieza, lámpara, etc.

COMEDOR.— Amoblado importado de roble americano, compuesto de: 1 aparador bajo con espejo, vitrina, un trinche, mesa de corredera, mueble, licorera y 12 sillas; biombo, servicio de porcelana japonesa, **rico servicio de Bacarat cortado, mates y otros artículos de plata antigua**, servicios de plaqué para té, bandejas Elkington, canastillos, licorera de cristal, floreros ingleses, pailitas y diversos útiles, cubiertos de plaqué Dixon, mantel de hilo bordado, 3 cortinajes listados, 2 cuadros marinas, grabados ingleses, plato de colgar, alfombra, lámpara con pantalla, etc.

HALL.— Gran amoblado estilo Jacobo forro tapicería, compuesto de: 1 sofá, de 3 cojines, 1 bergere, 2 sillones y 2 pisos, mesa de centro de caoba, paragüero con espejo, jardineras inglesas, de caoba; cortinajes granate, jaula de bronce, alfombra de centro, tachos de cobre, **rica alfombra de escalera tipo oriental**, telones de brin, etc.

DORMITORIO 1.o— Magnífico amoblado francés de caoba con bronces Luis XVI, compuesto de: ropero de 3 cuerpos, toilette con espejo grande, marquesa y 2 veladores; **preciosa cómoda francesa de marquetería con bronces Luis XVI**, 3 cortinajes de seda azul listado, sillón y sillas iguales, espejo con plaqué, jardineras, cuadros, delanteros de piel, lámpara, etc.

OTROS DORMITORIOS.— Rico guardarropas de caoba con bandejas, otro guardarropas con cajonería, toilette, chiffonnier, roperos, cómoda, veladores, muebles para calzado, catres de bronce fino, 2 cortinajes, diván y sillón tapiz lila, alfombras, lámparas, etc.

VARIOS.— Tina de baño enlozada, lavatario grande de mármol con patas de níquel, baño enlozado de asiento, calentador de cobre, cocina a gas con horno y caldero marca Astor, gran mesón de mármol, estante de fierro, lavaplatos, cocinitas a gas, refrigerador, juguetes finos, velocípedos para niña, etc., etc.

UN AUTOMOVIL COLE, de turismo en perfecto estado.

A la vista HOY JUEVES, de 1 1|2 a 6 P. M.

SE ARRIENDA LA CASA

Jorge y Víctor Eyzaguirre H.,
Martilleros de Hacienda

REMATE DEL MENAJE DE CASA

Libros, instrumentos de ingeniería y Labortorio de la sucesión del señor David Vásquez

(Ingeniero Agrónomo)

Hoy Jueves 4 a la 1.30 P. M.
319-Calle Domínica-519

HAY:

SALON. — Amoblado doble forro felpa, otro juego de mouquette, violín, mandolino, guitarra, cítara, caja de música, estante, estatuas, jardineras, adornos, grabados, lámparas de gas, etc.

ESCRITORIO.—Escritorio ministro, estante, sofá y sillones, **caja de fierro, máquina de escribir Smith**, prensa de copiar, **microscopio Leitz**, nivel, útiles para veterinarios, balanzas, útiles para laboratorios, libros, obras de ingeniería, Historia Natural, Enciclopedia Agrícola, Zootecnia, por Besnard; Diccionarios, revistas, etc., útiles de escritorio, papel para dibujo, **máquina fotográfica con útiles**, etc., etc.

COMEDOR.—Aparador y 2 trinches, mesa, sillas, **rico servicio de porcelana limoges**, cubiertos, carpeta de mesa, **servicio para té**, servilletas, diversos útiles, alfombra, etc.

DORMITORIOS.—Roperos con espejos, peinadores, cómodas, veladores, catres de bronce, colchones, servicios de lavatorios, cuadros, etc.

VARIOS.—Plantas en maceteros, muebles de mimbre, bancas de madera, herramientas de carpintero y jardín, pipas vacías, botellas, vino dulce de Cauquenes, un cajón para piano, tina de baño de zinc, cocina económica, útiles de cocina, etc.

Jorge y Víctor Eyzaguirre H.,
MARTILLEROS DE HACIENDA.

N-4

Remate del Menaje de Casa

Automóvil Buick, Turismo 7 asientos del Sr.

Nicomedes 2.o Ossa

(Por haber fijado su residencia en Viña del Mar)

1368 SAN PABLO 1368

Hoy Jueves 4 de 10 a 12 M. y 1,30 adelante

— HAY —

SALON. — **Rico piano vertical "Brewster". Amoblado Luis** **tapiz cretona, compuesto 1 sofá, 2 sillones y 6 sillas,** 2 **solas con espejos dorados Luis XVI,** cortinas, mesa dorada. **Vitrina dorada LUIS XVI,** 2 jarrones porcelana penahue, **cuadros al óleo por autores nacionales y extranjeros** pedestales dorados cubierta mármol rosa, gran centro **qué, figuras de porcelana Sax,** lámpara eléctrica cinco ces.

SALA. — **Amoblado Luis XVI color perla importado tapiz** **ción Abusson,** compuesto: 1 sofá, 2 sillones y 6 sillas; **centro dorada, columnas y pedestales dorados;** cuadros óleo y acuarelas, **jardineras y floreros plaqué** y cristal, rrones de porcelana, lámpara eléctrica 2 luces, etc.

ESCRITORIO. — Escritorio caoba. Estante para libro abierto caoba; **amoblado caoba Imperio, compuesto de sofá, 2** **nes y 6 sillas tapiz marroquí, 2 ricas vitrinas de caoba** **XV con aplicaciones en bronce,** sillones morris de caoba piz terciopelo Génova, mesa centro redonda de caoba, **nier de caoba, estante de caoba, candelabros de bronce** **perio,** cortinajes felpa corniza caoba, **cuadros y grabados** **tiguos, 1 relieve oriental, figuras y adornos mexicanos,** **lámpara antigua 12 luces,** alfombra de una pieza tripe tado, etc.

COMEDOR. — **Rico amoblado de encina estilo Renacimiento,** **puesto de aparador de 3 cuerpos y 2 trinches con cubie** **mármol rosa embutido. Gran mesa corredera con 10** **ros, 18 sillas talladas asiento y respaldo enjuncado,** de felpa, manteles de hilo deshilado, **2 ricos servicios de** **celana Inglesa decorados, servicios de cristal baccarat,** **cuchillería y plaquées Christofle,** centros de plaqué y **licorera de plaqué y cristal baccarat,** floreros y jardine cristal y plaquées, mesa de arrimo con cubierta mármol, dros grabados al acero, cortinajes de paño. **Gran sofá con** **paldo y asiento cuero, biombo americano,** esteras de hilo, **fombra de una pieza Smyrna,** lámpara bronce eléctrica luces.

DORMITORIO caoba 3 cuerpos. Rico amoblado caoba y **tería y aplicaciones en bronce, compuesto de ropero de** **cuerpos, peinador con espejo, cómoda, 2 veladores con** **mol y 1 marquesa con sommier,** colchones de lana, brocato seda con lanza bronce, **mesa centro caoba,** y **tería, mesa escritorio para señora con marquetería,** bronce 3 luces eléctrica, alfombra de una pieza, etc.

SIETE DORMITORIOS en varios estilos caoba con **nogal, etc., compuestos de roperos de 2 y 1 cuerpo,** **dores, cómoda y veladores.** Catres de bronce gemelos **fierro con bronce. Colchones de lana, muebles de asiento** **piz felpa,** divanes, mesitas de centro, servicios lavatorio, **tinajes de felpa,** cuadros religiosos, botiquín tallado, **camas de hilo, lámparas de velador eléctricas,** mesa de fermo, **máquina de coser de pie Singer, mueble gabinete,** fombra de una pieza, etc., lámparas eléctricas 3 y 2 luces.

HALL INTERIOR. — **Rico autopiano marca "Stodut".** **amoblado de cuero marroquí estilo Chesterfield** compuesto **sofá y 2 sillones. Otro id. en estilo Misión 1 sofá y 3** **llones fijos 1 balanza y 3 sillas,** mesa centro cuadrada, sita centro pirograbada, jardineras porcelana, biombo chine co, columnas talladas, carpeta felpa, **rico paragüero de tres** **cuerpos con espejo,** lámpara y plafonier eléctrico alfombra **de una pieza tripe cortado, etc.**

HALL II. — **Amoblado cuero búfalo, compuesto de sofá libs-repos** **2 sillones y 2 sillas;** otro de mimbre. **Gran ropero de 3 cuerpos** **con espejo,** cuadros y grabados, **jardineras de porcelana y** **bronce,** plafonier eléctrico, farol de pasadizo, etc.

3 PIEZAS BAÑO. — **3 ricas tinas baño fierro enlozado,** calentador **niquelado,** califont marca Style, **lavatorios desagüe de mármol con pie de níkel,** estantes para calzado laqué, espejos y **botiquín laqué,** perchas níkel, estante para afeitarse, etc.

Una partida de cueros marroquí. Una partida de licores finos.

COCINA a gas, batería y útiles de cocina, estante fierro para ollas, mesones, etc. Barricas para jardín, plantas finas en macetero y en tinas, etc.

Un automóvil Buick turismo 7 asientos, en perfecto estado.

ARTURO CALVO M., CARLOS RIVAS VICUÑA
MARTILLERO DE HACIENDA

NOTA.— Se vende la casa.

REMATE

Por acuerdo de los herederos de don Desiderio Lemus Silva se subastará hoy Jueves 4 DE NOVIEMBRE, a las 4 P. M., en el estudio del abogado don Jorge E. Costa G., calle de Santo Domingo N.o 1131 y ante el Notario don Desiderio Lizana, los fundos denominados

"PERALITO" y "PERALILLO"

ubicados en la Comuna de Barrancas de este departamento, con una superficie total aproximada de 6.566 hectáreas, entre planas y regadas, planas de rulos y cerros.

Mínimum: $ 2.500,000

Pagaderos: con $ 1.000,000.00 al contado; resto mitad a seis meses y mitad a un año con 8 o|o de interés. Reconoce deuda a favor Caja de Crédito Hipotecario de 750,000.00 francos, reducidos a 660,225.00, estimada en $ 270,000.00 que se imputarán al pago a plazo.

"EL PERALILLO" posee espléndidas casas de habitación, parque, casas de administración, 40 posesiones de inquilinos, grandes galpones, unos para lechería, otros para maquinarias, pesebreras, un galpón para guardar pasto y otro para carbones. Dividido en 21 potreros y además el cerro en varias mangas o ensenadas pastosas con buenas bebidas, bastante abrigo y monte. Posee agua de quebradas propias y muchos derechos a derrames de importancia.

"EL PERALITO" tiene casa de administración, galpones de lechería y bodegas, casas para despacho, 14 casas de inquilinos, todas con techo de zinc blanco galvanizado. Dividido en 16 potreros. Ambos fundos tienen sus deslindes y divisiones de potreros con postes de roble y alambre de púa. Derechos de aguas correspondientes a seis y medio regadores del Canal de Maipo y además otros derechos de importancia.

TITULOS en la Caja de Crédito Hipotecario y también en la Notaría de don Desiderio Lizana, Compañía 1230, en donde se consultarán las bases, planos y demás antecedentes del remate.

Para visitar el fundo, dirigirse a don **Héctor Serre Lemus**, al mismo fundo, teléfono inglés N.o 7, Renca. Distancia: 40 minutos en auto u hora y media en coche.

REMATE

El 11 de Noviembre, a las 4 P. M., ante el compromisario don Luis Sarlas Romo, y en la oficina del actuario, secretaría del Tercer Juzgado Civil, Bandera 361, se rematarán las siguientes propiedades, pertenecientes a la sucesión de doña Celina **Bousquet** v. de Moock: Casa Avenida del Rosario número 666, por el mínimum de $ 30,000; casa calle Dominica número 314, por el mínimum de $ 18,000. Facilidades de pago.

Títulos, bases y demás antecedentes, en la oficina del compromisario, Compañía número 1378.

Las propiedades pueden visitarse de 2 a 6 P. M.

EUDORO GUZMAN,
Actuario.

N-11

REMATE

Ante el Quinto Juzgado Civil de Santiago, se rematará el **diez de Noviembre próximo,** a **la 1 1|2 P. M.,** el fundo **EL MIRADOR,** ubicado en Rancagua, de propiedad de don Ricardo y don Cayetano Araya, por el mínimum de veintitrés mil pesos. Reconoce deuda a favor de la Caja Hipotecaria. Bases y antecedentes: en juicio Bigeat con Araya.

LA NACION

Santiago, Noviembre 4 de 1920

LA ELECCION PRESIDENCIAL EN ESTADOS UNIDOS

El mundo está impuesto desde ayer, a la hora meridiana, del resultado de la elección presidencial verificada en los Estados Unidos. Aun cuando en anteriores ocasiones el conocimiento del resultado númerico de la lucha ha permanecido en la incertidumbre durante algunos días, esta vez el triunfo de la tendencia republicana, encabezada por Mr. Warren T. Harding, parece haber alcanzado una mayoría abrumadora que elimina toda duda desde el primer momento.

Los republicanos vuelven así al poder después de un breve interregno demócrata. La opinión pública torna las espaldas a la política del Presidente Wilson y de su partido. Fenómeno es éste de la mayoría de los pueblos que acaban de salir de la Guerra. Han creído ellos, según parece, que los hombres que habían sabido alcanzar la victoria no debían ser los encargados de construir el nuevo régimen de paz en su triple aspecto social, político y económico. Sólo Lloyd George, por su avanzada incorporación en las doctrinas del nuevo orden imperante en el mundo, se sustrae todavía en la Inglaterra a esta ley de la evolución y del reemplazo.

Si hemos de comentar el episodio cívico que acaba de desarrollarse en la gran república modelo de las nacionalidades sur-americanas y especialmente de la civilidad chilena, debemos empezar por rendir un homenaje entusiasta a las grandes fuerzas de cultura y de progreso que esta controversia de opinión ha permitido evidenciar a los Estados Unidos. Sin luchas ardientes que perturben el orden público, sin la sombra del fraude electoral, sin la vergüenza del cohecho, los ciudadanos norte-americanos acaban de comunicar una vibración de orgullo infinito a las sombras de Washington y de Franklin, que supieron por cierto lo que hacían al dar vida y aliento al concepto democrático de la Unión.

Por ideales análogos acabamos de luchar aquí. Y aun cuando momentáneos retrocesos nos han alejado en los últimos días de este objetivo grandioso, los liberales chilenos tenemos la fe y el poder de alcanzarlo en tiempo no lejano.

Merece también notarse la adición de una inmensa fuerza al conjunto de las entidades morales que rigen la generación de los gobiernos y de los parlamentos en la República del Norte. Por primera vez en su historia, los Estados Unidos han visto participar en los comicios electorales a las mujeres.

La gran consecuencia de la evolución niveladora de la humanidad que sacude en estos momentos al mundo, es la equiparación de los sexos ante los deberes y los derechos. La mujer alcanza hoy en Norte América la plenitud de los derechos cívicos. La educación, la maravillosa instrucción pública desarrollada en ese país, le permite hacer frente a esta gran responsabilidad ciudadana en forma que honra a la colectividad entera. Aspiración es ésta que no puede ser detenida en ninguno de los países que intelectualmente se encuentran a la altura de Chile y que estamos obligados a preparar y realizar cuanto antes por los mismos medios respetuosos y serenos que acaban de culminar en ese país.

Dos grandes cuestiones han visto jugarse su suerte en las urnas de esta elección transcendental en los destinos de los Estados Unidos, acaso del mundo y por lo menos del Océano Pacífico.

Es la primera: la relacionada con la Sociedad de las Naciones, sueño y creación que tanto apasionara el espíritu evangelizador y pacifista de Wilson.

Y la segunda: la cuestión de las razas en California. El tan debatido problema de la inmigración japonesa a los Estados del Occidente, parece orientarse ahora hacia una solución diametralmente opuesta a la propiciada por la administración que se aleja. ¿Hasta dónde pueden temer los japoneses el rechazo definitivo de toda ciudadanía, derecho de propiedad o mera facultad de residencia en esa zona? El tiempo lo dirá. Por el momento los triunfadores son los mismos colaboradores del recordado Presidente Roosevelt en la empresa de negar el agua y el fuego en el continente americano a las razas amarillas.

¿La Sociedad de las Naciones, se preguntará el mundo, habrá de sobrevivir al distanciamiento definitivo del país que fué su campeón en los tiempos de la post-guerra? ¿Será este rechazo un seguro precedente del nuevo auge del imperialismo en la política exterior de los Estados Unidos, de ese imperialismo no amenazador, pero sí bélicamente incontrastable y comercialmente exclusivista que la opinión pública—feminidad inclusive— parece propiciar allí?

No puede negarse que un gran compás de espera se abre hoy en el concierto de las orientaciones y de las relaciones intermundiales.

¿Hablarán los hombres o serán los acontecimientos los que den el nuevo diapasón? En 1925 los Estados Unidos tendrán la primera flota. Tienen hoy el cetro económico y financiero. Ningún imperio de la antigüedad alcanzó jamás una triple expansión racial, financiera y militar semejante.

Pero todo esto puede ser mejor una garantía de paz que una amenaza de nuevas perturbaciones. Y no excluye tampoco en nuestro concepto la idea de que la Sociedad de las Naciones, siga adelante, prospere y fructifique para la humanidad.

Acaso los pueblos de la Europa formen ahora una Sociedad o Liga restringida a los problemas y a las necesidades de su continente. Y los de la América integren sus aspiraciones en otra organización materialmente paralela, pero en lo espiritual análogamente pacifista y respetuosa del derecho. Pero para ello, las naciones de la América del Sur, los pueblos brotados de hispana cepa, necesitan a su vez organizarse, concordar, identificar intereses económicos, aspiraciones políticas y mejoramientos sociológicos. Sólo así pueden formar el otro gran platillo de la balanza moral americana vis a vis de los Estados Unidos.

Hénos aquí, pues, ante un nuevo recodo del camino de las naciones. Feliz es el augurio de lo que va a venir, porque todo antecedente lo justifica. La humanidad quiere paz y progreso, sobre todo lo primero. Pero la palanca invisible que acciona los movimientos del mundo, y que unos llaman Providencia y los otros Destino, está en reposo momentáneamente. Pueda esta mutación del concepto público norte-americano tener en esta evolución el rol compensador y decisivo que todos los pueblos libres del hemisferio sur propician hoy con sus anhelos.

LOS PROYECTOS SOBRE MATERIAS SOCIALES

Un poco olvidadiza de los proyectos relacionados con materias sociales ha estado la Cámara de Diputados, en su actual período extraordinario de sesiones. La tabla publicada registra ocho proyectos de esta índole, y ninguno de ellos ha merecido los honores del debate, apesar de que flota en el ambiente público una como convicción calurosa de la preferencia a que son acreedores, y apesar de ser estas materias las más aprovechadas para satisfacer momentáneamente las aspiraciones y esperanzas del pueblo.

Entretanto, el proyecto que modifica la ley de accidentes del trabajo reclama imperiosamente la atención legislativa desde hace tiempo, pues está a la vista la justicia de las modificaciones propuestas, entre las cuales una de las principales tiende a dar más extensión a los beneficios de la ley, comprendiendo a trabajadores de categorías y faenas que antes no estaban incluídos en ella.

La aspiración de establecer reglas sobre la conciliación y el arbitraje en los casos de huelga, es base de otro proyecto, de tanta importancia como el anterior y que viene corriendo la misma suerte de él. Con esto vendría a darse fuerza de ley al decreto Yáñez, que ha dado tantos beneficios en la práctica.

Hay varios proyectos que tratan del problema de la habitación: unos imponen a los empresarios de minas y a los propietarios de predios rústicos la obligación de suministrar a sus operarios habitaciones higiénicas; otros tratan de ampliar los beneficios de la ley de 1906 a toda habitación barata e higiénica, aunque no sea destinada propiamente a obreros, y a invertir fondos cuantiosos en la construcción de habitaciones de esa clase.

Figuran también en la tabla un mensaje del Ejecutivo sobre subdivisión de la propiedad agrícola, que lleva fecha de Junio de 1919, y un amplio proyecto de Ministerio de Agricultura, Comercio, Trabajo y Previsión Social, fuera de algún otro que también tiene relación con la "cuestión social", como el que reforma la administración de justicia de menor cuantía en la zona salitrera.

No se debe afirmar que todos los proyectos enumerados revistan idéntica importancia o urgencia, pero hay algunos cuyo despacho sería posible con un pequeño esfuerzo y un poco de buena voluntad. En todo caso, es visible el contraste que hace la tabla, en que aparecen estos proyectos con la falta de interés que la Cámara demuestra en su despacho.

El Senado, por su parte, tiene entre los asuntos de su consideración un proyecto sobre estas mismas materias, que más de una vez hemos citado como la mejor base de estudio que se haya presentado al Parlamento: es el proyecto llamado generalmente de los senadores conservadores.

Gracias a la laudable persistencia del senador por Santiago, señor Concha Subercaseaux, principal autor de ese proyecto, aquella Cámara ha destinado días especiales para su despacho, y es de esperar que el debate que debe iniciarse hoy pueda seguirse en términos útiles y tranquilos que permitan dictar una buena ley sobre una materia de cuya urgencia e importancia ya nadie puede dudar.

UN PARTIDO LABORISTA

Son del dominio público los trabajos para la formación de un nuevo Partido: el Partido Laborista. Hasta hoy los obreros se habían preocupado ante todo de obtener el mejoramiento de sus salarios y de las condiciones generales del trabajo, pero en general sólo habían influído débilmente en los rumbos políticos del Estado, confundidos con los diversos partidos y en menos escala de lo que sus fuerzas numéricas efectivas permitían esperar.

Se dirá con mucho acopio de razones que no son partidos nuevos los que faltan en Chile sino partidos buenos. Y se entenderá por esto último que son buenos todos los partidos que se orientan hacia la realización de las grandes aspiraciones de bien público en el momento actual en la psicología nacional.

Todo esto es cierto, pero estamos en presencia de un hecho. Cuando un nuevo partido nace, si refleja una corriente efectiva de opinión, alienta, se desarrolla y entra a tener un rol importante en la dirección de los asuntos del Estado. Semejante nacimiento está indicando, pues, que los partidos anteriores, los partidos antiguos no habían logrado satisfacer por completo las aspiraciones generales ya que un núcleo importante de sus sostenedores acaba de levantar por separado una gran tienda en la arena de nuestros problemas públicos.

En tal caso es deber elemental de todos los partidos que este nuevo brote de opinión independiente aparta con tanta fuerza de su camino, contemplarse a sí mismos en el espejo que se les ofrece, revisar sus programas y mirar si no les falta algún principio o conjunto de principios que guarde armonía más estrecha con las necesidades morales y materiales de la colectividad.

Los partidos actuales han ido naciendo a impulsos de algún ideal superior que no había sido debidamente contemplado. Las libertades fundamentales en constante evolución y progreso, el auge de la instrucción, el conocimiento creciente de la opinión pública respecto de su rol y de su capacidad efectiva en la dirección del país, han ido interesando cada día más a los ciudadanos en la política del Estado.

Saben hoy día que les basta asociarse en torno de un programa común, organizarse en las distintas provincias y ejercitar con la debida cohesión y sagacidad los derechos que la ley les franquea, para elegir representantes en el Parlamento, ingresar en las mayorías o fiscalizar desde las minorías y quedar incorporados de hecho en esa rueda de la política, cuyas vueltas tienen forzosamente que llevarlos a ocupar algún día el poder.

Esta lección la aprenden hoy los laboristas, sin perjuicio de que los partidos históricos rectifiquen sus programas y amplíen sus aspiraciones en la medida del ensanche de las aspiraciones nacionales.

Creemos que no hay sino motivos de felicitación por el advenimiento de esta nueva entidad. Gana el país con la intervención de hombres nuevos y de nuevas emulaciones generosas por el bien general! Ganan los partidos que se remozan a sí mismos por la ley de esta nueva competencia y adquieren nuevas energías para luchar por el bienestar común. Y todos ellos en su propaganda completan la educación de los ciudadanos y hacen ingresar incesantemente más elementos a la dirección intelectual de la colectividad y mayores fuerzas al desarrollo práctico de la economía nacional.

Este acontecimiento reconforta además el espíritu. Porque nos indica que las clases trabajadoras han negado todo apoyo a la peligrosa propaganda en pro de su abstención absoluta de la política. Hace cuatro meses debimos combatir este nihilismo cívico que estaba en un momento de apogeo. Si los ciudadanos de las organizaciones obreras aceptaban esta política del desprecio por todos los partidos, si renunciaban a buscar el mejoramiento de su condición por medio de los procedimientos serenos y respetuosos del derecho electoral, generador de los Poderes públicos ¿a dónde iban?

Semejante desprecio por el ejercicio de los derechos cívicos, constituía el primer paso hacia el desconocimiento del sistema institucional entero. Era el antecedente de una acción inusitada y extraña a las vías normales de la legalidad y del orden establecido. Era en una palabra la amenaza de la lucha de clases, con todo su cortejo de odios y hasta de perturbaciones revolucionarias.

Llamamos entonces la atención de los partidos establecidos hacia el peligro que su adormecimiento en las tradiciones del día anterior, estaba significando para ellos mismos y para el país. Las consecuencias económicas y sociales de la última conmoción de la humanidad, empezaban también a obrar en Chile, como habían obrado meses antes en los países de la Europa. En materia de evoluciones y de mareas de opinión, el mundo nuevo no es sino un vaso comunicante del mundo viejo. Lo que allí brota a la superficie de la opinión, pronto hace irrupción entre nosotros. Es inútil pensar en evitarlo. Y un mismo molde de consecuencias económicas y prácticas, contribuye a mantener una estrecha similitud entre los problemas y las necesidades de todas las nacionalidades.

La propaganda abstencionista fracasó. Los obreros comprendieron que el interés aislado de las federaciones, el interés del hormero, del zapatero y del cargador no eran sino facetas múltiples de un sólo y grande interés: el de la patria. Se dieron cuenta del error que se cometía al buscar a campo traviesa el objetivo que sólo puede perseguirse en común, dentro de la gran carretera de los progresos nacionales. Y acaban así de ejercitar en un buen momento, que puede llegar a ser un gran momento, el derecho de formar un nuevo partido.

Sus fronteras con algunos de los demás ya existentes son muy difíciles de distinguir a la simple vista. Acaso estén destinados a agruparse. Acaso la evolución que van a imponer a los demás partidos y que éstos no habían resistido ostensiblemente, porque no tienen ninguna razón para ello, los lleve en un momento no lejano a la fusión.

Son las grandes causas del progreso y del bienestar común, las que operan estas fusiones. Y ellas demuestran a cada paso que los partidos necesitan descargar un poco el fardo de las preocupaciones y de los caprichos de un pasado glorioso pero inútil para satisfacer las aspiraciones siempre renovadas de cada día y embeberse en la contemplación de estas nuevas fuentes de aspiraciones y de problemas. Un coeficiente de revisión y de reconstrucción parece agigantarse en todas las ecuaciones del progreso humano. Desconocerlo es envejecer, y esto en política equivale a dar nacimiento a nuevas banderas y a otros partidos, es decir, a la muerte a plazo inevitable y fatal.

El movimiento de opinión está producido. Es una lección para los partidos y una advertencia para los dirigentes. El horizonte se ensancha y las esperanzas de un nuevo régimen y mejor son más fundadas.

Las relaciones de cada partido con la opinión son como los buques: es preciso mantenerlas en constante reparación. Y eso no se consigue sino por medio del perfeccionamiento de los programas. Tanto los antiguos como el nuevo partido se deben al país, y respecto de su vida interna, lo aguardan todo de sí mismos. Si son bien manejados y cumplen sus promesas, el porvenir es halagüeño; si terminan por adormecerse, caducan y mueren. El tiempo dirá... ¡Ya es mucha cosa que la sanidad de los propósitos y el cumplimiento de los programas permita a todo partido adueñarse de ese tiempo!

VENDO
EN PROVIDENCIA
Avenida Nueva (Los Leones)
Chalet de dos pisos con seis piezas de habitación, pieza de baño, hall, galería, piezas de servicio. Instalaciones de gas y luz eléctrica. Jardines y huerto frutal. Superficie: 1,740.90 metros cuadrados.
PRECIO: $ 48,000
EN AVENIDA MACUL
Chalet de dos pisos, de buena construcción, compuesto de salón, dos comedores, escritorio, sala de billar, cuatro dormitorios, dos piezas de toilette, hall, en construcción aparte garage para dos autos y tres piezas para el chauffeur, dependencias, bodega y caballerizas. Jardines y huerto frutal. Superficie: 4,000 metros cuadrados. Reconoce deuda a la Caja Hipotecaria. Facilidades de pago.
PRECIO: $ 100,000
Carlos Ossandon B.
168—BANDERA—168

EL DELICIOSO
TE RATANPURO
SORTEA MENSUALMENTE
$ 4,000

1	PREMIO DE	$ 1,000
5	PREMIOS DE $ 100	$ 500
50	PREMIOS DE $ 10	$ 500
400	PREMIOS DE $ 5	$ 2,000
456	PREMIOS	$ 4,000

El canjeo se efectuará así:
1 boleto por 20 paquetes vacíos de 1|20 libra.
1 boleto por 10 paquetes vacíos de 1|10 libra.
1 boleto por 5 paquetes vacíos de 1|5 libra.
1 boleto por 2 paquetes vacíos de 1|2 libra.
1 boleto por 1 paquete vacío de 1|1 libra.
Próximamente se avisará fecha y punto de canjeo.

EL PROBLEMA CHILENO-ARGENTINO

Las conferencias del señor Vial Solar en Buenos Aires

(Conclusión)

No fué tan terrible aquella en que las legiones de César, acuchilladas por los bárbaros en Europa, Asia y Africa, arrojaban por todos los caminos sus bagajes y sus armas, que ya eran inútiles para impedir que los enemigos del imperio fueran a abrevar sus caballos en las aguas del Tíber.

No fué así la que mostró con rojos signos en el cielo el camino de la Europa a ese guerrero de cetrino rostro que salió de las duras estepas del Asia a saciar misteriosas venganzas y que se llamó **el azote de Dios.**

No fué tal la que sobre el charco sangriento de una revolución colosal, dió a luz, como de las entrañas de fierro indómita, a aquel corzo de lacia cabellera y que llevaba en el pecho el hambre de la dominación infinita.

No se asemeja a ninguna la que miramos venir con asombro de nuestros ojos y aturdimiento de nuestros sentidos, hasta el punto de parecernos incomprensible; porque es la del desenfreno moral y material que tira polvo impío al cielo, espesando la sucia atmósfera, donde, como entre sombras apocalípticas rayadas por los relámpagos, se ve correr a multitudes enfurecidas que piden a gritos pan y justicia que no pueden alcanzar.

Y bien, señores, en ese rojo y caldeado laboratorio de energías enormes, que chocan, bullen, combinanse y accionan y reaccionan con actividad insaciable ¿no creéis que germina una fuerza nueva, que es la del brazo de un semidiós o de un monstruo y que arrastrará a todos a los estrados de sus justicias o de sus venganzas?

Siempre fué así después de los días de las grandes tragedias humanas, y debe ser con razón más necesaria ahora, en que no es una ambición, un hombre, un reino el que se abre camino por la espada en las rutas del mundo, sino que son millones y millones de hombres, masas humanas y masas humanas, razas luchadoras y razas luchadoras, los que se atacan y se arremolinan y se estrechan y se pisotean los unos a los otros, como manadas de lobos que crecieron hambrientos y sintieron el olor de la carne de bestia en los sentidos abiertos.

Una dominación dura y fuerte vendrá, pues, para imponerse a todos los energúmenos, a todos los locos, a todos los criminales; que no puede ser débil, porque se negaría a sí misma, y debe ser dura, porque vendría a castigar a los que convirtieron los hermosos valles de la tierra en moradas de salteadores. Y ante esa dominación serán obligados a presentarse los que tengan necesidad de defender y hacer sentir el valor de su derecho, es decir, los que puedan hacerlo o tengan el casco de oro, el peto de plata y el rejon de acero, que digan de su fuerza y respondan por ella.

No quiero yo, señores, insistir demasiado sobre este punto. Me basta invitaros a oir el ruido de los tanques de guerra que cruzan los pantanos y arrazan los valles y allanan las colinas y rompen los obstáculos, aplastándolo todo bajo el peso de sus enormes fábricas.

Desearía, señores, que alguien me dijera que no es así, para ir hacia él, arrastrado por la pasión de la verdad, y arrancarle de los ojos la venda que le impide ver y decirle: ¡mira! ¡mira!...

Ahora bien, pregunto yo y seguro estoy de que todos preguntarán: qué podemos hacer para salvarnos?

Estas regiones pobladas por hombres viriles tienen el derecho, digo más, tienen el deber de organizarse para la resistencia política y económica, de constituir una fuerza que sea su amparo y su escudo, de acumular en la propia casa elementos de vida y de energía; porque de otra suerte, no serán ni siquiera mirados, menos atendidos, el día que se promulgue una ley nueva para el mundo y el semidiós o el monstruo indique a cada cual su lugar en la sociedad de las naciones.

Se ha hablado muchas veces de una unión panamericana, cuyas amplias proyecciones señaló un día a la atención curiosa del mundo aquel político magnético, como lo bautizaron sus compatriotas, que se llamó James Blaine y que apareció en los altos estrados de la diplomacia continental vestido de blanca túnica y ofreciendo a estas repúblicas el anillo de oro de unas nupcias fantásticas. Pero, esa bella fórmula que encubría con ligeros velos un manto imperial, ya no puede subsistir para una gran parte de la América, que ha perdido la fé en esos ideales que se asemejan a las figuras dominantes de los castillos de cartonería.

Nó; lo que podemos hacer debemos hacerlo por nosotros mismos y sin ir a buscar fuera lo que tenemos dentro de nuestra casa. Proceder de distinta manera sería como ir a pedir, con la inocente humildad o bajeza de los antiguos tiempos, a las casas reinantes del Viejo Mundo, un buen rey que nos gobernara. ¿Necesitamos acaso otra cosa que la soberana decisión de nuestra propia voluntad de pueblo que tiene la conciencia de su destino?

Detengámonos en nuestro camino y acerquémonos y estrechémonos las manos; porque ya no debemos separarnos jamás. Chile y la Argentina deben unirse por un pacto económico, amparado por un pacto político, formar una asociación de intereses sin otras fronteras que las de dos grandes océanos, con una capacidad productiva enorme, con una fuerza de atracción sobre el capital y el brazo humano que la haga invencible, y así realizaremos un milagro tan grande que no puede medirse...

La enorme prosperidad de los Estados Unidos de Norte América durante la primera mitad del siglo XIX, fruto del libre cambio de todos los territorios que se cobijaron bajo el estandarte de las estrellas, sería en algunos años superada por esa asociación chileno-artina, dotada de condiciones étnicas no inferiores, pero con un territorio inmensamente más abundante en dones naturales y en un período de cultura mental e industrial superior, sin duda alguna, en las actuales condiciones del mundo.

Alrededor de esta combinación político-económica acudirían luego otros países suramericanos, deseosos de aprovechar las ventajas que los proporcionaría, sin exigencias deprimentes de su soberanía política ni menoscabo de sus intereses morales y materiales, y al fin, esta pobre América Latina, esta noble hija de la antigua y caballeresca y santa España, tan desgraciada durante un siglo, tan atormentada por toda clase de penas, vestiría el traje de oro y de púrpura que sus propias riquezas le regalaran.

Aquí, donde los países adelantados de toda la tierra han venido a buscar siempre las materias primas de sus industrias; donde el clima favorece la generación de la vida y su abastecimiento, como en parte alguna; donde los mares se internan como ríos en los senos del continente y las más grandes corrientes fluviales comunican y activan el tráfico de los hombres; donde las montañas encierran todos los tesoros y los valles todos los botúmenes y los desiertos son como inmensos laboratorios al aire libre o farmacias maravillosas que combinan los mixtos industriales que sirven a la humanidad entera; aquí vendría, acudiría sin demora la humanidad a plantar su tienda a la sombra del ombú de las pampas, del caoba de las montañas y del maitén de los valles, y recuperaría la felicidad perdida, en este Eden milenario a que debe volver después de haber padecido.

Chilenos y argentinos, realicemos este portento y apresurémonos a labrar el campo, para que los que vengan hacia nosotros encuentren florecido el lino y dorada la espiga, de modo que puedan recibir de nuestras manos el traje nuevo y el pan blanco de nuestra buena voluntad.

QUINTA
EN PEDRO VALDIVIA
Vendemos una espléndida quinta con una superficie aproximada de 11.000 m. c. con 23 metros de frente a Pedro Valdivia y salida a otras dos calles.
Tiene una buena casa con doce piezas fuera de dependencias, casa para el cuidador, dos garages, caballerizas, cancha de tennis, bonitos árboles frutales y ornamentales, gallinero, invernaderos, esparragueras, etc.
Grandes facilidades de pago.
PRECIO: $ 180,000
Freudenburg & Balmaceda
330—MORANDE—330

CEREZAS
Se vende la fruta de los cuatro mil cerezos de la Chacra Santa Julia, Ñuñoa.
Avenida Irarrázaval 4031 o Galería Alesandri, 16. — Teléfono 274 y 17 de Ñuñoa

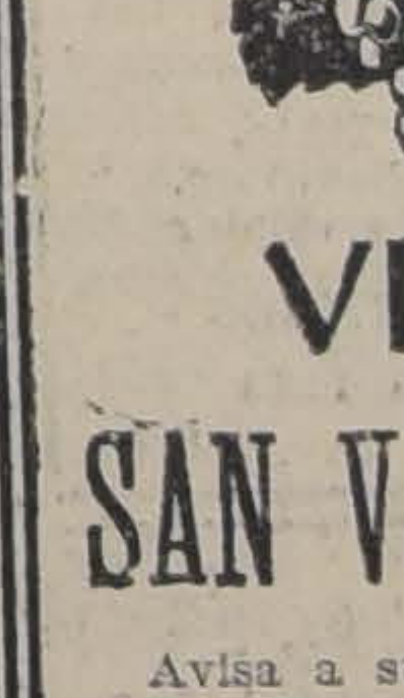
VIÑA
SAN VALENTIN
Avisa a sus clientes y al comercio, que ha trasladado su Depósito al
N.o 68 de la Avenida las Quintas
Teléfono 2575
PEREZ EASTMAN Y Cía.
Noviembre 1.o de 1920.

ARIETES
Y BOMBAS
de todas clases, para regadio
OFRECE:
Fundición Libertad
LIBERTAD 53-58

Lámparas a Carburo
PARA
Minas, Faenas Nocturnas y Canteras

Focos de Acetileno
Modelos perfeccionados y garantidos.
Sin humo, limpios, seguros, económicos, cómodos, sencillos, extra firmes.
Existencia permanente de toda clase de repuestos para alumbrado de acetileno.
Instalaciones completas de alumbrado y calefacción por Acetileno.
Soldadura
Oxi-Acetilenica
Generadores de ACETILENO
"Tambour" y "Lux"
Modelos patentados y perfeccionados para instalaciones completas de alumbrado de acetileno.
Catálogos. Presupuestos. Datos:
"ACETILENA"
ANDRES DUBOIS
Ingeniero constructor
Casilla N.o 291 :-: SANTIAGO :-: Santo Domingo 1077

SECCION ARTICULOS PARA CABALLEROS

PRIMER PISO

Ropa Interior

CAMISETAS y Calzoncillos cortos Marca B. V. D.
CAMISETAS y Calzoncillos blancos de hilo Escocia.
CAMISETAS y Calzoncillos blancos "Creenevola".
CAMISETAS y Calzoncillos de hilo colores variados.

CALCETINES de algodón marca "Oso", $ 40 doc. en negro, café, azul marino y plomo.
CALCETINES de algodón marca "Interwoven" en varios colores, tejido tupido y trasparente.
CALCETINES de hilo marca Interwoven" en negro, café, azul, blanco y caoba.
CALCETINES de hilo marca A. I., en negro y colores lisos y con bordado.
CALCETINES de seda marcas "Interwoven", "Monito" y "Cafallette" en blanco, negro, y colores.
CUELLOS de hilo ingleses y franceses, blanco en distintas formas.
CUELLOS de sport en hilo y piqué.
CAMISAS blancas marca "Lyntex", puño doble, $ 15.50
CAMISAS blancas marca "Lyntex", puño duro.
CAMISAS blancas marca "Metropole" Oxford puño doble $ 14.
CAMISAS listadas, gran surtido, en calidades y dibujos, con y sin cuello y con puño doble.
CAMISAS blancas marca "Arrox" para frac.

PAÑUELOS blancos de batista fina $ 12, $ 13.50, doc.
PAÑUELOS marca "Pyramid", colores variados $ 16.50 doc
PAÑUELOS blancos de puro hilo, desde $ 39.50.
PAÑUELOS de seda blancos y de colores, gran surtido.

CORBATAS inglesas tejidas en pura seda y seda vegetal, bonitos colores de novedad.
CORBATAS inglesas género de seda forma "Nelson"
CORBATAS inglesas género de seda forma "Papillón".
CORBATAS de piqué y batista fina para frac.

GUANTES de seda marca "Vanity Fair", negro y de colores.
GUANTES de cuero, ante y gamuza, marca "Denk", blanco y de colores.
GUANTES de cuero, mosquetero, para manejar.
BATAS para levantarse, diferentes estilos.
BATAS para levantarse de seda.
BATAS para baño gran y variado surtido.

SOBRETODOS de género gabardina de lana, chalones de viaje, pañuelos de rebozo, bufandas de lana y de seda, jokeys, guarda-polvo para viaje, chaquetas de alpaca, bastones, sombreros, suspensores y ligas; gran surtido.

Sport

CAMISAS con cuello y bolsillos brin de hilo color crudo.
CAMISAS blancas marca "Arrow" para tennis.
CAMISAS de franela fina y de tusor de seda para tennis.
PANTALONES de lana crema especial para tennis.
PANTALONES de piel blanco especial para tennis.
ZAPATOS blancos de tela con zuela de cromo para señoritas y caballeros.
TRAJES cazadores, chaquetas y pantalones para sport.
PANTALONES para montar muchos estilos.
POLAINAS marca "Fox".

S & McR.

LOS ALMACENES INGLESES

Struthers y Mc. Rostie

Teléf. 307-Estado Esq. Huérfanos-Casilla 956

Ofrecemos a nuestros favorecedores las existencias de las Secciones del Primer Piso, a precios de una excepcional

REALIZACION

SECCION SEDERIAS

Sedería

POUGE de seda 90 cm. ancho; blanco, negro y de colores, $ 8.50 mt.
TUSOR de seda pura muy buena clase, $ 12.50.
SHANTUNG de seda, gran surtido de colores de moda $ 17.50.
CHANTUNG de seda, estilo oriental, nuevos dibujos, $ 27.50.
GROS de seda todos colores 100 cm. ancho, $ 30.
TAFETAN de seda todos colores 100 cm. ancho, $ 32.50.
CREPE de chine, clase muy fina, lindos colores, $ 35.
FULARES de seda dibujos de última moda.

Lanas

SARGA blanca pura lana, especial para plisado, 1.40 mt. ancho, $ 32.50 mt.
FRANELA de lana blanca, $ 10.
FRANELA de lana listada, lista granate y negro, especial para chaquetas de tennis, $ 14.
CREPE de lana negro buena clase doble ancho, $ 9.50.
SARGA de lana, negra y azul marino, desde $ 18.
GABARDINAS de lana, $ 22.
ALPACON negro calidad superior, doble ancho, $ 26.50.
GAMUZAS, paños, casimires ingleses de un color y de fantasía para abrigos de media estación y para la playa. Gran surtido.
MOLETON de jersey de lana en todos colores, 1.40 cm. ancho, desde $ 16 mt.

Géneros

VELOS de hilo blanco y de colores desde $ 3.90.
VELOS de hilo de colores de fantasía, desde $ 8.50.
GENERO esponja, de gran moda, todos colores, $ 12.90.
"HARRIS LINEN" puro hilo, para trajes de verano en blanco y colores lavables, 1.00 mt. ancho, $ 13.90.
BATISTA de hilo blanco trasparente, fino, desde $ 10.50.
BRETAÑA blanca puro hilo, desde $ 11.
GENERO de hilo "Old Bleach" para deshilar, $ 10.50.
BRINES listados para trajes de niño, $ 4.80.
GENEROS para camisas "Oxford" y céfiros ingleses extenso surtido de colores y dibujos desde $ 3.50.
NANSU blanco, muy fino, especial para ropa interior, desde $ 2.90 mt.

Mantelería

SERVILLETAS de Té en damasco y granite con flecos, deshilados y bordado a mano. Gran surtido. desde $ 8.50 docena.
SERVILLETAS grandes de damasco, muchas clases, desde $ 29.80 doc.
MANTELES de damasco, gran surtido de clases y tamaños precios sin competencia.
MANTELES de granite deshilado y bordado a mano.
TOALLAS, gran surtido.

Sección Guantes

GUANTES de hilo en negro, blanco, cáscara y gris, $ 5.90 y $ 8.90.
GUANTES de hilo (largos), $ 12.50.
GUANTES de seda (cortos) negro, blanco y gris, $ 6.90 y $ 8.90.
GUANTES de seda (largos) negro y blanco, $ 20 y $ 50.
GUANTES de imit. gamuza, blancos y amarillos, $ 5.90 y $ 12.50.
GUANTES de cabritilla (Dents), $ 18 En blanco, negro, gris, café y cáscara.
GUANTES de gamuza (Mosqueteros) gris y café, $ 25.
GUANTES de cuero (Mosqueteros), café, $ 30.

Medias

"MONITO" (primera calidad) en negro $ 3.90 par o 3 par por $ 11.50.
"MINOTO" (primera calidad), blanco, $ 4.50.
MEDIAS de hilo fino, en negro blanco y gris, $ 9.50 par.
MEDIAS de hilo fino negro, $ 6.90, $ 8.50 y $ 9.50.
MEDIAS de seda negro, $ 10.50 y $ 11.50.
MEDIAS de seda en negro, blanco, café, azul marino y gris, $ 17.50.
MEDIAS de seda en negro, blanco, café, Azul marino, gris muy fino, $ 22.50.

PAÑUELOS blancos de batista fina $ 5.90, 7.90, y 10.75, doc.
PAÑUELOS de fantasía de olor, novedad, $ 15, $ 18, $ 20, doc.
CUELLOS de gasa plisado y de gasa bordados.
BUFANDAS de seda pura, gran surtido.
QUITASOLES de última moda, desde $ 35.
CINTURONES de charol, fantasía, desde $ 3.50.
COLLARES de fantasía y boas de pluma.
CINTAS, sedas para tejer jumpers.
LANA para tejer, gomas para vestidos, horquillas, palillos para tejer.

PERFUMERIA DE ATKINSON Y D'ORSAY.

Remate del Menaje de Casa

DE LA SEÑORITA MARIA INES GUZMAN

2413 - HUERFANOS - 2413

Hoy JUEVES 4 a la 1.30 P. M.

(Por cambio de residencia)

HAY:

SALON.— Piano vertical de nogal, marca HANSEN; piso de tornillo, amoblado Luis XVI de nogal tallado, tapiz seda, espejo biselado marco dorado, boul de jacarandá con aplicaciones de nácar y bronce, columnas de nogal, figuras de mármol y terracota, sillas doradas, mesa de centro, cuadros al óleo y grabados, lámpara eléctrica de 2 luces, alfombrado de una pieza, etc., etc.

ESCRITORIO.— Amoblado estilo americano tapiz cuero, escritorio de cortina de roble americano, tamaño chico, estante para libros, mesa para máquina de escribir, columnas, jarrones de bronce, cuadros al óleo, grabados, lámpara de pie, alfombra de una pieza, una Biblioteca médica con obras en francés, alemán y español.

1er COMEDOR.— Amoblado estilo americano con cristales biselados y mármoles color rosa, compuesto de gran aparador, trinche, vitrina, mesa redonda y 6 sillas tapiz cuero marroquí, servicio de mesa, cristalería, plaquées finos en centros, alcuzas, paneras, azafates, etc. Mantelería de granité de hilo, cuchillería Christofle, cuadros, lámpara, alfombrado de una pieza, etc.

2.o COMEDOR.— Amoblado estilo Renacimiento con espejos biselados y mármoles plomos, compuesto de aparador alto, 2 trinches, mesa de corredera con 4 tableros y 12 sillas de nogal tallado. Servicio de loza y cristalería, plaquées, refrigerador, manteles, servilletas, alfombrado de una pieza, etc., etc.

DORMITORIOS.— 3 amoblados estilo inglés color caoba, con ropero de 2 y 1 cuerpo, con mármoles de colores y espejos biselados. Catres de bronce y fierro con bronce, colchones de lana, servicios de lavatorio, idem de fierro enlozado, chifonier de caoba, cortinajes de felpa, amoblados de asiento, transparentes, visillos, alfombrados de una pieza, lámparas eléctricas de 1, 2 y 3 luces, etc., etc.

HALL, COCINA Y VARIOS.— Paragüero con espejo, amoblado de mimbre, plantas en tinas y maceteros, columnas, jardineras, cuadros ingleses, cocina a gas de 4 platos con horno, batería de cocina, estantes, mesones, carniceras, mesas forro zinc, etc., etc.

SE ARRIENDA LA CASA

VICTOR ARAYA L.,
MARTILLERO DE HACIENDA.

INSPECCION DE CASAS DE PRESTAMOS

SALDOS DE REMATES

Se comunica al público que en conformidad a lo dispuestos por el Art. 2,o de la ley 3055, de 17 de Enero de 1916, la suma de cinco mil ochocientos treinta y cinco pesos cuarenta y seis centavos ($ 5,83546), resultante de los saldos de los remates de prendas que no cobraron los empeñantes y que corresponden al mes de Octubre de 1919, pasa a disposición del Consejo Superior de Habitaciones Obreras, para incrementar los fondos destinados a poblaciones higiénicas.

Santiago, 3 de Noviembre de 1920.

EL INSPECTOR.

Remate de Prendas de plazo vencido

El Jueves 4 de Noviembre, a las 9 A. M., el martillero señor Mandiola, rematará en la **Casa de Préstamos "LA MARAVILLA", calle San Diego N.o 1802,** las prendas no rescatadas y comprendidas entre los números 15,517 a 16,879 y 23,792 a 26,298.

Hay: relojes y cadenas de oro y plata, gran surtido en retazos de géneros y cortes de casimir, capa de piel, pañuelos de rebozo, sillas de montar chilenas e inglesas, ponchos y mantas, gran surtido en revólvers y pistolas, máquinas de coser, monedas de oro, servicio de mesa de plaqué, mantos de seda, velo y espumilla, etc., etc.

El Jueves 4 de Noviembre, a las 10 A. M., el martillero señor V. Eyzaguirre, rematará en la **Casa de Préstamos "EL FARO", calle San Diego N.o 1402,** las prendas no rescatadas y comprendidas entre los números 49,345 a 51,337.

Hay: catres de fierro con bronce, colchones, sommiers, sillas de comedor, pañuelos de rebozo, sobretodos, máquinas de coser, gran surtido en retazos de géneros, hojas de cortina, ponchos y mantas, cadenas de oro y plata, terno de casimir, vestidos, blusas y calzado en gran cantidad, variado surtido en ropa interior y de cama, etc., etc.

El Jueves 4 de Noviembre, a las 2 P. M., el martillero señor Sáez, rematará en la **Casa de Préstamos "LAS DELICIAS", calle San Pablo N.o 3101,** las prendas no rescatadas y comprendidas entre los números 65,849 a 72,863.

Hay: anillo con perla, relojes de oro, plata y acero, pulseras y gargantillas de oro, cómodas con mármol, dos bolsitas de plata, anillos con brillantes, nivel de ingeniero con trípode, 28 varas de lana negra, violines en caja, máquinas de coser de mano y de pie, rosas con perlas y diamantes, gran surtido en ropa y calzado para hombres y señoras, etc., etc.

El Jueves 4 de Noviembre, a las 4 P. M., el martillero señor Echeverría, rematará en la **Casa de Préstamos "EL TIGRE", calle San Diego N.o 1886,** las prendas no rescatadas y comprendidas entre los números 14,309 a 14,987.

Hay: veladores y peinadores con mármol, relojes y cadenas de oro y plata, mantas y ponchos, revólvers y pistolas, maletín de plata, anillos con brillantes y perla, alfombras, pesos mostrador con pesas, medio amoblado tapizado rojo, anillos con perlas y brillantes, prendedores con diamantes, retazos de géneros de casimir y muchas otras especies.

El Viernes 5 de Noviembre, a las 9 A. M., el martillero señor Mandiola, rematará en la **Casa de Préstamos "LA IBERIA", Avenida Delicias N.o 3061,** las prendas no rescatadas y comprendidas entre los números 9,609 a 12,846, plazo 3 meses y 56,761 a 60,899, plazo 12 meses.

Hay: maletas y maletines de cuero, sombreros de pita y de paño, mantas y ponchos, bicicletas, prendedor con brillantes y diamantitos, carpetas de felpa, anillos con perla y piedra de color, catres de bronce y de fierro con bronce, colchones, sommiers, relojes y cadenas de oro y plata, alfombras, mesa corredera y sillas de comedor, etc., etc.

El Viernes 5 de Noviembre, a las 10 A. M., el martillero señor V. Eyzaguirre, rematará en la **Casa de Préstamos "LA REINA", calle San Diego N.o 1103,** las prendas no rescatadas y comprendidas entre los números 64,896 a 64,941, plazo 4 meses y 76,600 a 78,487, plazo dos meses.

Hay: sillas de Viena, máquinas de coser, catres de bronce y de fierro con bronce, colchones, sommiers, manteles y servilletas, sobretodos, ponchos y mantas, mantos de seda, velo y espumilla, ternos de casimir, vestidos, blusas y calzado en gran cantidad, gran surtido en retazos de géneros y cortes de casimir, gran surtido en ropa interior y de cama, etc., etc.

El Viernes 5 de Noviembre, a las 2 P. M., el martillero señor Sáez, rematará en la **Casa de Préstamos "LA REPUBLICA", Avenida Independencia N.o 768,** las prendas no rescatadas y comprendidas entre los números 77,206 a 82,129.

Hay: mantas y ponchos, máquinas de coser, peinadores y veladores con mármol, mantos de seda, velo y espumilla, sillas de comedor, ropero con espejo, peso mostrador con pesas, relojes y cadenas de oro y plata, medio amoblado tapizado, gran surtido en ropa y calzado para hombres, señoras y niños, servicio de mesa de plaqué, etc., etc.

El Viernes 5 de Noviembre, a las 4 P. M., el martillero señor Echeverría, rematará en la **Casa de Préstamos "LA SAN PEDRO", calle San Pablo N.o 2112,** las prendas no rescatadas y comprendidas entre los números 19,253 a 22,090.

Hay: pañuelos de rebozo, gran surtido en ropa interior y de cama, manteles y servilletas, ternos de casimir, vestidos, blusas y calzado en gran cantidad, sillas de Viena, servicio de mesa de plaqué, prendedor con piedra rosada, veladores con mármol, mantas y ponchos, máquinas de coser, portamoneda de plata, y muchas otras especies.

Las prendas estarán a la vista desde dos horas antes del remate. Pago al contado.

EL INSPECTOR.

VINO TINTO Y BLANCO

DE 1920

800 arrobas de Tinto.
200 arrobas de Semillón.
Tiene encargo de vender

PEDRO L. RIVEROS
Agustinas N.o 1252

5-n

NUECES

Vendo una partida de 140 sacos de primera blanca.

Avenida Irarrázaval 2841, Teléfono Inglés 47, Ñuñoa.

1876-N-7.

CORTADOR SASTRE

con varios años práctica y buenas referencias, ofrécese para aquí o en provincia. Dirigirse, de 2 a 5 P. M.

VERGARA 608

1873-N-4.

ZAPATEROS

armadores y para trabajo completo de calzado fino de señora se necesitan en

San Diego 669

n-5

Espléndida hacra

A 20 cuadras Matucana, 8 y media cuadras de extensión casa habitación.

Deuda a la Caja, $ 45,000.

PRECIO: $ 200,000

Se admite en parte de pago propiedad de renta.

EDUARDO PEREZ VICUÑA
Bandera 70 A. Casilla 961

Vendo Negocio

Pastelería, cigarrería y salón de billares, por viaje urgente. Excelente situación, lado Teatro, frente Escuela Medicina, cerca Hospital.

INDEPENDENCIA 1068

Auto Ford

vendo:

E. PEREZ
BANDERA 70 A.

Señorita o Joven

para empleado de oficina, que sepa escribir rápidamente en máquina YOST, tenga buena letra y sea competente en números.

Se necesita en

DELICIAS 46

Se exigen recomendaciones.

Remate de Abarrotes

DEL

ALMACEN FISCAL N.o 6

Lord Cochrane casi esquina Olivares

EL VIERNES 5, A LAS 10.30 A. M.

HAY.

Fideos varias clases, salmón, sal fina, Té Ratampuro, Alhambra, Superior, porotos burritos, trigo de mote, jabón varias clases, jaboncillo, almidón, cochayuyo, luche, arroz fino, jabón Sunlight, carbón, artículos de botica, velas varias clases, café, duraznos al jugo, sardinas y una romana de plataforma de 1,000 kilos.

A la vista hoy, de 2 a 6 P. M.

PAGO AL CONTADO

Enrique Mandiola E.,
Martillero de Hacienda.

Eduardo Rodríguez & Cía.

2855 - HUERFANOS - 2855

El SABADO 6, a las 2 P. M. en nuestro local

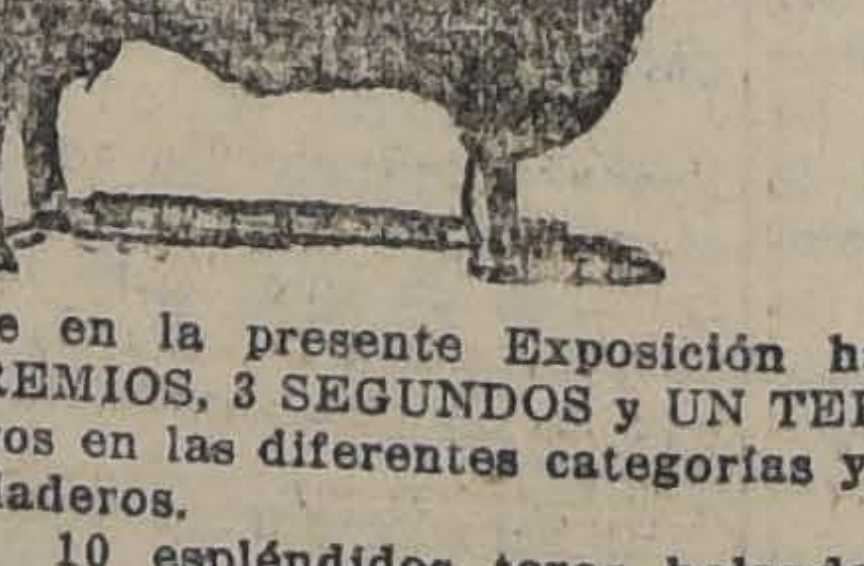

Toros Holandeses

Criadero San José

DEL SR. DOMINGO TOCORNAL MATTE

que en la presente Exposición ha obtenido 5 PRIMEROS PREMIOS, 3 SEGUNDOS y UN TERCER PREMIOS, con estos toros en las diferentes categorías y en competencia con otros Criaderos.

10 espléndidos toros holandeses de gran pedigree lechero, hijos de toro fina sangre y de vacas finas por cruzamiento de gran producción lechera.

Entre ellos viene uno fino nacido en Abril de 1919, hijo de Aggie Colantha Butterfly Boy y de vaca que en 297 días dió 3,153 litros de leche.

Todos presentados en la presente Exposición.

EDUARDO RODRIGUEZ & CIA.

Extranjero

poca familia, necesita casa chica con jardín, luz eléctrica, gas, cerca carros.

Pormenores con precio a

CASILLA 3481. — Santiago

San Isidro 261. Gran ocasió

Realización asomb
sa de muebles de
en estilos nuevos Am
blados de morcillón
tilo americano, con
sa de centro $ 69.
Gran Fábrica Inglesa
Muebles de Mimbre
establecida el año 19
Unica que ha obten
grandes premios de
nor y primeros prem
en todas las exposiciones.

SAN ISIDRO 261

El dieciocho circulante

SU MAJESTAD EL ALCOHOL

La vergüenza nacional

El Domingo 31 de Octubre fué el Dieciocho en Barrancas. En esa comuna se celebra el Aniversario Patrio con el mismo atraso en que se vive con relación a seguridad, higiene, cultura y moralidad.

Las autoridades de la triunfal comuna autónoma, burladora de las leyes, feudo dentro de la Nación, habían organizado un gran programa deportivo atlético y fondas al aire libre en los que se expendía libremente alcohol.

El recinto en que se burlaba la ley y se permitía la licencia, pertenece al regidor don Alfredo León, al concesionario del tranvía don Carlos Coggiala y a un señor Rojas. Se cobraba por la entrada 10 pesos a los vehículos y 20 pesos a las carretelas expendedoras de licores. Un grupo de carabineros dependientes del teniente Indo, estaba allí, no para hacer observar las leyes, sino más bien para proteger la explotación de tan suculento negocio y evitar en lo posible la hecatombe final.

La Liga Metropolitana se había encargado, por su parte, de colaborar en el programa fijando allí un match de football de su calendario deportivo, un club de la localidad con otro de la vecina comuna de Ñuñoa. Para llegar al recinto del juego era necesario pasar por las fondas y asistir de buena o mala gana a la francachela general, pues los organizadores habían tenido buen cuidado de cerrar las otras puertas y poner alambres en las demás entradas.

Y ahora preguntamos: ¿Hasta cuándo seguirá la farsa inicua? ¿Hasta cuándo las autoridades encargadas de cumplirlas, burlarán las leyes? ¿Seguirán los directores de Ligas deportivas manteniendo con su aparente amor al desarrollo físico, cuando permiten ofrecer al atleta sudoroso y fatigado el alcohol ardiente?

¿No ven levantarse por todos los ámbitos del mundo la reacción formidable contra el veneno embriagador? ¿No ven en nuestro propio país a esos nobles trabajadores de las minas pedir la zona seca en sus recintos?

¿O es que esperan que todo un pueblo, un día libre y consciente, después de desenmascarar a los que han vivido y gozado especulando con sus flaquezas y sus vicios a costa de millares de miserias y de vidas, se haga violenta justicia con sus propias manos?

Vivimos, desgraciadamente adentro del más formidable círculo vicioso, porque mientras por un lado tratamos de fundar hospitales, asilos, sociedades protectoras de la infancia, etc., y les proveemos de todo lo necesario, de acuerdo con las prescripciones de la higiene y las necesidades de la ciencia para prolongar la triste existencia de tanta ruina humana, por otro lado nosotros mismos producimos esas ruinas, manteniendo y especulando con los vicios sociales que van gastando y exterminando las fuerzas de la parte todavía sana y trabajadora de la población.

Dirigiendo los esfuerzos a extirpar de raíces a los males sociales se realiza una obra humanitaria todavía mucho más hermosa y mejor, pero que es menos visible y emociona menos a los espectadores.

La caridad de restaurar escombros, siempre será inferior a la obra sublime de crear seres humanos: sanos, fuertes y bellos.

FRANCISCO DE B. ECHEVERRIA

1.o de Noviembre.

RESFRIADOS CAUSAN DOLOR DE CABEZA

El LAXATIVO BROMO QUININA desvía la causa. Se usa en todo el mundo para curar un resfriado en un día. La firma de E. W. GROVE se halla en cada cajita. Hecho por la PARIS MEDICINE Co., St. Louis, E. U. de A.

Boticarios

OFRECEMOS:

PYORRHOCIDE

el mejor dentífrico contra la piorrea alveolar.

CACAO PEPTONIZAO

JABON PARA AFEITARSE

ACEITE CASTOR

Weir, Scott & Co.

San Antonio 248

NOTAS POLITICAS Y PARLAMENTARIAS

LA JUNTA EJECUTIVA LIBERAL ALIANCISTA HA CONVOCADO AL DIRECTORIO GENERAL DEL PARTIDO PARA EL MIERCOLES PROXIMO, A FIN DE ELEGIR MESA DIRECTIVA

A la sesión de ayer de la Junta concurrieron los diputados independientes

EL SEÑOR FELIU CONTESTA EN EL SENADO LOS ATAQUES DIRIGIDOS AL PARTIDO RADICAL POR EL SEÑOR VALDES B.

LA COMISION DE HACIENDA DE LA CAMARA ACUERDA TRAMITAR COMO PROYECTO SEPARADO LA AUTORIZACION AL GOBIERNO PARA CONTRATAR UNA CUENTA BANCARIA POR VEINTE MILLONES DE PESOS QUE CONSULTABA EL PROYECTO SOBRE EMISION DE VALES DE TESORERIA

Manifiesto del Partido Liberal - Democrático a las asambleas del país

La Junta Ejecutiva Conservadora estudió ayer la ubicación de los candidatos a diputados

Estado de los diversos proyectos de recursos

SOBRE EL INCIDENTE DE ANTEAYER

El senador por Concepción, señor Daniel Feliú, contestó ayer enérgicamente las observaciones del señor Ricardo Valdés, hechas el día anterior, sobre la actuación del Partido Radical.

El discurso del señor Feliú se inserta en la versión oficial del Senado, que va en otra página.

El señor Tocornal ha recibido ayer numerosos telegramas de felicitación con motivo de su actitud en el incidente del Senado.

JUNTA EJECUTIVA LIBERAL

En la tarde de ayer se reunió la Junta Ejecutiva Liberal aliancista, presidida por el señor Tomás Ramírez Frías, y con asistencia de los señores Francisco Garcés Gana, Luis Aldunate, Raimundo del Río, Marcelo Somarriva, Hernán Correa Roberts, Luis de Porto Seguro, Ernesto Barros Jarpa, Horacio Fabres, Matías Silva, Ernesto Escobar, Pedro Letelier Elgart y los secretarios.

De conformidad a un acuerdo anterior, la Junta siguió ocupándose, dentro de la mayor armonía, de la reconstitución del Partido Liberal, habiéndose acordado convocar al Directorio General para el Miércoles próximo, con el objeto de elegir mesa directiva.

CONTRATACION DE UNA CUENTA BANCARIA

La Comisión de Hacienda de la Cámara estudió ayer, con asistencia del Ministro señor Garcés Gana, el proyecto despachado por el Senado sobre emisión de vales de tesorería.

La Comisión, después de un cambio de ideas, habría acordado desglosar del proyecto los artículos que se refieren a la autorización al Ejecutivo para contratar una cuenta bancaria por veinte millones de pesos, para atender los gastos urgentes de la administración.

JUNTA CENTRAL RADICAL

Este cuerpo directivo del Partido Radical no celebró sesión ayer Miércoles.

COMITEES DE LA ALIANZA

Se nos informa que los Comitées Ejecutivos de la Alianza han aplazado sus reuniones.

COMITE ELECTORAL UNIONISTA

A fines de la presente semana se reunirá el Comité Electoral de la Unión Nacional.

CONVENCION LIBERAL DEMOCRATICA

El Viernes de la presente semana celebrará sesión el directorio general liberal democrático, para ratificar los acuerdos de la comisión organizadora de la próxima Convención del partido, en orden a la sede y a la fecha de la inauguración.

—En esta misma sesión, se elegirá miembro de la junta ejecutiva en reemplazo del señor Montenegro, que ha pasado a desempeñar la presidencia del partido.

COMISION ESPECIAL DE SALITRE

Esta Comisión terminó definitivamente ayer el informe sobre el proyecto de asociación compulsiva de productores de salitre.

El derecho fijado para la exportación es de 6 pesos 76 centavos, oro de 18 peniques, por cada cien kilógramos, y a rebaja consultada para los productores asociados es de 3 pesos 38 centavos oro.

AUMENTO A LOS DERECHOS DE ADUANA

La Comisión de Hacienda de la Cámara despachó ayer el proyecto que aumenta los derechos de Aduana, en un 30 por ciento para los artículos corrientes, a excepción de los de primera necesidad y en un 60 por ciento para los artículos suntuarios.

ASAMBLEA LIBERAL DE VALDIVIA

Ayer recibimos el telegrama que sigue:

“Valdivia, Noviembre 3 de 1920—NACION — Santiago. — Anoche Asamblea Liberal acordó trabajar por candidato regional en subsidio por cualquier liberal que sirva el programa del Partido, y de la nueva administración. Este voto fué propuesto por el vice señor Manuel Silva Vera y aprobado por unanimidad. — El Corresponsal”.

CAMARA DE DIPUTADOS

Esta rama del Congreso no celebró ninguna sesión.

COMISIONES PERMANENTES

La Comisión de Hacienda del Senado ha sido citada para hoy, con el objeto de ocuparse del proyecto aprobado por la Cámara que reforma la ley de impuesto sobre el timbre, estampillas y papel sellado.

Ha sido citada, también, la Comisión de Legislación y Justicia.

SESIONES ESPECIALES DEL SENADO

Por secretaría se ha enviado la siguiente citación:

“De orden del señor Presidente tengo el honor de comunicar a US. que el Senado, en sesión de fecha 2 del actual, ha acordado celebrar sesión los días Jueves y Viernes, a partir de la presente semana, a las horas de costumbre, destinadas a la discusión de los proyectos sobre legislación social y del que reorganiza el Ministerio de Industria, Obras Públicas y Ferrocarriles creando los de Industria, Agricultura y Colonización y de Obras Públicas y Ferrocarriles.

Dios guarde a US.—**Enrique Zañartu E.**, Secretario del Senado.—Santiago, Noviembre 3 de 1920”.

COMISION DE RELACIONES

La Comisión de Relaciones Exteriores de la Cámara de Diputados informó favorablemente ayer el proyecto de ley, despachado por el Senado, que concede una pensión a la familia del subsecretario del Ministerio de Relaciones señor Francisco Donoso Carvallo, fallecido últimamente.

DIRECTORIOS RADICALES COMUNALES

La comisión electoral ha citado a lo asambleístas de la 1.a, 2.a, 5.a, 6.a y 7.a comunas, para que concurran hoy a las 7 P. M., al Club del Partido, con el objeto de constituír los respectivos directorios comunales.

MANIFIESTO DEL PARTIDO LIBERAL DEMOCRATICO

La Mesa Directiva de este Partido ha dirigido con fecha de ayer el siguiente manifiesto a las asambleas de provincias:

“La nueva Mesa Directiva del Partido Liberal Democrático cumple con el deber de dirigirse a los correligionarios de todo el país, para dejar testimonio del concepto que le merece la actual situación política y para pedirles que aunen todos sus esfuerzos, a fin de obtener el éxito a que tenemos derecho en la próxima campaña electoral.

No hace mucho tiempo, en vísperas de la contienda presidencial, la Dirección Superior del Partido dió a conocer las gestiones realizadas para la celebración de una convención amplia, que diera cabida, sin exclusiones, a todos los partidos liberales y que evitara las graves perturbaciones de una lucha en momentos difíciles para el país.

Desgraciadamente aquellas gestiones fracasaron, y no tuvo el Partido Liberal Democrático responsabilidad alguna en que esa aspiración de concordia fuera contrariada y entorpecida. Ni fueron tampoco divergencias doctrinarias las que impidieron la reconciliación de la familia liberal, tan dividida en los últimos años.

El fracaso de esa convención se debió a las diversas asambleas radicales que rechazaron la concurrencia de los partidos liberales de centro, alejados de la Alianza Liberal, y al acuerdo del Partido Demócrata que, con el beneplácito o aceptación de sus aliados declaró expresamente que la repudiaba.

Determinaban esta actitud los compromisos contraídos con determinadas candidaturas y el predominio de ciertos intereses personales sobre los intereses del liberalismo y del país.

Una ventaja obtuvo, sin embargo, el Partido Liberal Democrático con esta actitud extraña observada por los partidos de la Alianza: llevar a muchos de los suyos al convencimiento de que la bandera de la Alianza Liberal, que tantas veces los había seducido y arrastrado hasta hacerlos abandonar momentáneamente las propias filas, no era en este caso enseña de sinceridad ni de principios liberales, sino un mero recurso de especulación electoral.

Producida esa situación, el Partido Liberal Democrático, cumpliendo con las obligaciones que sus principios le imponen, unió su acción a la de otros partidos que buscan las soluciones de bien público, dentro del orden y suscribió el pacto de la Unión Nacional que el país conoce.

El programa de esa combinación de partidos consulta el estudio de las cuestiones sociales, económicas y políticas que el país reclama; y el Partido Liberal Democrático, como los demás que lo suscriben, reconocen que el crecimiento de la población, la mayor cultura de sus habitantes, el desarrollo industrial, la crisis que conmueve al mundo, presentan variados problemas que el Gobierno, los legisladores y los dirigentes deben considerar sin tardanza, si no quieren ver perturbada la tranquilidad del povenir.

Pero está ocurriendo que algunos partidos políticos, para aprovecharse de la influencia electoral de las masas populares, se monopolizan la sana intención de solucionar las dificultades entre el capital y el trabajo, de ensanchar la instrucción pública, de conservar la vida de los obreros, de mejorar sus condiciones de existencia y ponerlos a cubierto de futuras eventualidades, de mejorar la condición de la mujer y de hacerla la más apta para asegurar las condiciones de su vida.

Casi todos esos problemas son anteriores a los partidos que con tanto afán se los apropian. Nacieron con la República misma, están consultados y atendidos en nuestra constitución y en las leyes fundamentales y sólo necesitan de la ampliación o reformas que el progreso—llámase evolución o como se quiera—impone a un país que va hácia adelante en rápido crecimiento.

El amor al pueblo, el propósito de servir sus intereses, no se prueba con sonoras declaraciones consignadas en los programas, ni con promesas de ideales imposibles hechas en vísperas de campañas electorales. Es en el Gobierno y en el Congreso, en la administración y en la elaboración de las leyes donde los partidos políticos deben probar la rectitud de sus intenciones y la sinceridad de sus anhelos de mejoramiento social.

Nuestro partido, que al nacer tuvo por cuna el pueblo mismo, ve en él su más seguro apoyo y está dispuesto a servirlo lealmente en toda la amplitud de sus aspiraciones legítimas y de sus necesidades efectivas.

En la campaña presidencial que acaba de librarse, el resultado de las urnas fué favorable a la Unión Nacional; su candidato obtuvo mayor número de sufragios que el contendor. Pero el deseo de poner término a las agitaciones populares, y más que todo, el decidido propósito de apartar la sospecha de que el triunfo se buscaba más en la mayoría del Congreso que en la justicia, nos decidió a entregar a un Tribunal de Honor el fallo de las reclamaciones deducidas con motivo del acto electoral.

Este fallo nos fué adverso; y aunque muchas de sus resoluciones son, en nuestro concepto, notoria y ostensiblemente equivocadas, hemos debido acatarlas, porque a eso nos habíamos comprometido cuando aceptamos la constitución del Tribunal.

Debemos sí dejar constancia de que nuestras reclamaciones, plenamente probadas, dejaban al candidato de la Alianza sin la mayoría constitucional necesaria para ser proclamado; que correspondía, por lo tanto, la elección de Presidente de la República al Congreso Pleno, en el cual teníamos mayoría; y que renunciamos a esa situación privilegiada en obsequio a la tranquilidad pública.

Ningún partido ni combinación de partidos ha dado hasta ahora mayor prueba de patriotismo.

Esta actitud levantada y generosa de la Unión Nacional, impone al futuro Presidente de la República el deber de apartarse de la línea de combate en que hasta ayer se encontró, para consultar, desde mayor altura, y sin los apasionamientos del caudillo el respeto de todos los derechos y el interés de todos los chilenos.

Nuestro partido, que representa una tradición de orden y de adhesión al principio de autoridad, facilitará la labor de la próxima Administración, siempre que ella mantenga firmemente la tranquilidad social, ampare las libertades públicas y respete los otros Poderes del Estado.

La situación política del momento no puede ser estimada como una amenaza para nuestra colectividad. El Gobierno que inicia sus funciones en pocos días más, está obligado a buscar, como todos los Gobiernos, el engrandecimiento de su país; y esa solución sólo se encuentra en el camino de la concordia y del esfuerzo común. La considerable mayoría que la Unión Nacional mantiene en el Senado, es, además, suficiente garantía de que nuestros derechos serán amparados y de que los partidos que la forman, podrán defenderse con energía y con eficiencia, de cualquier intento de injusticia o de atropello.

Para mantener y robustecer la situación y las tendencias del Partido, es necesario que la campaña electoral de Marzo cuente con todos los sacrificios de nuestra abnegación. En estos momentos, en que se habla de presiones extrañas que ahogan o coarten el derecho de sufragio, es indispensable que todas las energías del Partido se unan y se levanten para defender con altivez la designación libre de nuestros representantes en el Congreso. Los partidos están obligados a defender su existencia; el nuestro ha defendido la suya en campañas memorables, y estamos ciertos de que sabrá cumplir con su deber sin miedo ni contemplaciones, en Marzo de 1921.

Nuestros sufragios serán respetados si sabemos defenderlos con tesón inquebrantable y hasta con el sacrificio de nuestras vidas, si es preciso.

Los fundadores de nuestro Partido fueron a las urnas en 1894, en pleno estado de sitio y no obstante, de hallarse sus jefes encarcelados o relegados obtuvieron el más grande de los triunfos. Nunca la intervención electoral ilícita, ha arrebatado la victoria a las agrupaciones políticas viriles y esforzadas.

La Dirección del Partido encarece a sus correligionarios la observancia de la más estricta disciplina. El éxito y la suerte de nuestra agrupación política dependen del cumplimiento de aquella obligación. Llevaremos a las urnas un buen número de candidatos y los haremos triunfar con nuestra decisión y nuestro amor al Partido.

Confiamos resueltamente en el porvenir. Aportemos de nuestra parte toda la abnegación y los sacrificios que las grandes causas reclaman. Podemos estar seguros de que las fuerzas del Partido están debidamente organizadas en toda la República. Alentemos a los tímidos y a los indiferentes; y desoigamos las voces de la discordia con que nuestros enemigos nos amenazan y nos dividen.

Si todos los Liberales Democráticos cumplen en esta oportunidad con sus deberes, podemos estar ciertos de que mejores días vendrán para nuestro Partido y para la tranquilidad de la República.

Santiago, Noviembre 3 de 1920.—**Pedro N. Montenegro**, presidente.—**Absalón Valencia.—Agustín Boza Lillo**, vicepresidentes.—**Luis Urrutia Ibáñez. — Enrique O. Barbosa B.**, secretarios.

PARTIDO RADICAL

PROCLAMACION DE CANDIDATO A DIPUTADO EN QUILLOTA. —Se nos escribe que últimamente se reunió la Asamblea Radical de Quillota, con el objeto de hacer el escrutinio de la votación última para proclamar el candidato a diputado por la Agrupación de Quillota y Limache.

Por unanimdiad resultó elegido el señor Guillermo Azócar, miembro de la Asamblea Radical de Valparaíso.

En ese mismo acto, los radicales quillotanos designaron a los señores Néstor Angulta, Germán Ríos Guzmán, Armando Soto y Silvio Ferretti, para que representen a la Asamblea en la próxima convención interdepartamental.

El señor Azócar, ha sido ya proclamado por las Asambleas de Quilpué, Villa Alemana, Peñablanca, Quillota, La Cruz y Limache. Faltarían San Francisco de Limache, Calera y Llay-Llay, que lo harán en breve.

FIESTA POLITICA.— Los miembros del Centro de Propaganda Radical de Quillota, celebrará con un almuerzo el Domingo próximo, el triunfo obtenido por la Alianza Liberal en la reciente lucha electoral.

Se calcula que a esta simpática fiesta, asistirá más de un centenar de radicales, habiendo sido invitados especialmente, los diputados señores José M. Benimelis y Octavio Señoret, por Quillota y Valparaíso, respectivamente; los candidatos proclamados recientemente por sus respectivas asambleas, señores Guillermo Azócar y Aníbal Cruzat y los señores Ricardo Núñez, Eduardo Solovera, Luis de la Cruz y los presidentes de las Asambleas de la Agrupación de Quillota y Limache.

PARTIDO POPULAR

Conforme con el acuerdo tomado en la última asamblea, se ha citado a reunión general para hoy Jueves 4, a las 9 P. M., en Santa Rosa 67, con el fin de entrar a la discusión particular de la declaración de principios, aprobada ya en general en la asamblea pasada. Se nos pide avisar que a todos los adherentes se les ha mandado oportunamente e impresa dicha declaración. En esta asamblea debe quedar fijada, también, la fecha de la próxima convención.

Cosas de un año atrás

Cien nuevas Crónicas de

CESAR CASCABEL

Edición de la Biblioteca Arcadia.-Editorial Nascimento

PRECIO $ 5.50

EN VENTA EN LAS PRINCIPALES LIBRERIAS

Pedidos de provincias ($ 6.00) a la Librería Nascimento.-Ahumada 265 y 272

NOTA.--Ninguna de las Crónicas contenidas en este volumen se ha publicado en el libro editado anteriormente.

Vacas Durham paridas

DE TERNEROS CHICOS

DEL FUNDO “CHIÑIHUE”

DURHAM

Se rematarán

EL VIERNES 5

del presente a las

2 P. M,

20 VACAS DURHAM paridas con terneros chicos, de avanzado mestizaje, selecionadas como muy lecheras, sanas.

ESTABLECIMIENTO

EDUARDO RODRIGUEZ & CIA.

2855 - HUERFANOS - 2855

PARTIDO LIBERAL

ASAMBLEA LIBERAL. — Se ha citado al Directorio de esta Asamblea, a una reunión que tendrá lugar el Viernes 5 del presente, a las 7 P. M.

Se nos pide encarecer la asistencia.

PARTIDO DEMOCRATA

CANDIDATURA JUAN ARAYA ESCON.— Se ha citado para hoy, a una asamblea general extraordinaria a todos los adherentes de la candidatura Araya Escón, en San Pablo 1636, a las 8 y media en punto, para elegir los candidatos que representen esta tendencia en el Directorio de la Agrupación de Santiago.

CANDIDATURA ESCANILLA. — Para hoy Jueves están citados los Comitées Central y Comunales procandidatura a municipal Diego Escanilla, a una reunión que se verificará en el Club Demócrata “La Unión”, a las 8.30 P. M.

Se nos pide encarecer la asistencia.

AGRUPACION DE SAN MIGUEL. El Directorio de esta Agrupación da los agradecimientos a los amigos y correligionarios que asistieron a la romería del 1.o de Noviembre, a la tumba de los compañeros Antonio Rosales y Francisco Soraco.

Se ha citado a sesión para hoy Jueves, a las 8 P. M., en calle de San Joaquín N.o 118. Se ruega la asistencia a los señores Benito Salas, Arturo Galleguillos, Benjamín Vázquez, Santiago Flores, Juan Ignacio Daza, Miguel Cáceres, José L. Núñez, Enrique Rojas, Luis Román, Fructuoso Orellana, Manuel Morales.

CANDIDATURAS MARTINEZ Y RETAMALES.— Como quedó acordado en la última asamblea celebrada por los adherentes a estas candidaturas en la 5.a y 6.a Comunas, hoy Jueves 4, a las 9 P. M., se llevará a efecto la asamblea semanal rotativa y ésta tendrá lugar, a pedido de los correligionarios de la 2.a, 3.a y 4.a Comunas, en la calle de San Pablo 2266, casa del presidente del Comité respectivo, don Juan de Dios Mejía.

PARTIDO LIBERAL-DEMOCRATICO

DIRECTORIOS COMUNALES. — Se han citado a los correligionarios de las siguientes Comunas, en los días y horas que se indican, para que constituyan sus Directorios.

A los de la 1.a y 2.a, para el Viernes próximo, a las 6 P. M.

A los de la 3.a y 4.a, para el Sábado 6 a las 6 P. M.

Los Directorios ya constituídos de la 5.a y 6.a Comunas, deben reunirse el Sábado venidero, a las 9 P. M., para ocuparse de la instalación de un Club que sirva los intereses de ambas Comunas.

Todas estas reuniones se efectuarán en el Club Presidente Balmaceda, Compañía 1238.

PARTIDO NACIONALISTA

EN ÑUÑOA.— A fines de la semana, tendrá lugar una gran reunión política de los nacionalistas de la Comuna, para tratar de asuntos de interés.

En la Sociedad de Fomento Fabril

LA RECEPCION DE AYER AL SEÑOR AXEL JOHNSON

El distinguido industrial sueco se dirige ayer a Valparaíso

Ayer a las 4.30 de la tarde, se efectuó en local de la Sociedad de Fomento Fabril la recepción anunciada en honor del distinguido industrial y capitalista sueco, señor Axel Johnson y organizada por el Consejo Directivo de la institución.

Ocuparon la mesa de honor los señores Axel Johnson, Eliodoro Yáñez, Agustín Edwards y Javier Gandarillas Matta.

El señor don Eliodoro Yáñez, a nombre de la Sociedad de Fomento Fabril y en su carácter de Presidente de la institución, dió la bienvenida al señor Johnson, expresando, que le era grato ofrecerle todo el concurso de la Sociedad para estimular las relaciones comerciales entre Suecia y Chile.

Manifestó en seguida el señor Yáñez que estábamos convencidos que una transformación notable ha debido efectuarse desde el punto de vista internacional del comercio en la situación de todos los pueblos.

“Conocéis probablemente en sus líneas generales, agregó, cuán enormes riquezas en materias primas podemos ofrecer al capital y a la industria extranjeros y, por nuestra parte, conocemos los progresos técnico-industriales de vuestro país, así como la fuerza de expansión de sus capitales. Son, estas, condiciones concordantes que ofrecen oportunidad de cooperación económica, con ventajas recíprocas. Tenemos grandes selvas que cubren la parte austral de nuestro territorio y maderas que sirven para la fabricación de la celulosa y del papel. Tenemos, además, carbón y caídas de agua, yacimientos inagotables de cobre y de fierro y de casi todos los minerales conocidos.

Estas riquezas naturales reclaman únicamente capitales y medios de transportes”.

Expresó, por último, que esperaba que el viaje a Chile del señor Johnson sería de gran utilidad para un acercamiento político e intelectual más estrecho y para un intercambio comercial más amplio entre Chile y Suecia, países, que tienen problemas económicos enteramente parecidos.

Contestó el señor Johnson agradeciendo la invitación de la Sociedad de Fomento Fabril.

Refiriéndose a las palabras pronunciadas por el señor Yáñez, expresó, que su viaje a Chile no era lo que se puede llamar un viaje de placer sino que venía a nuestro país animado por amplísimos fines de estudio. Manifestó que tenía el propósito efectivamente de establecer una línea quincenal de vapores entre Suecia y Chile, cuyos vapores podían hacer el viaje de retorno de nuestros puertos cargados de salitre.

“Suecia—dijo el señor Johnson—consume en la actualidad 40 mil toneladas de salitre. Esta cantidad con un buen servicio de acarreo y distribución podría fácilmente duplicarse.

En los primeros viajes podrían tal vez transportarse otros artículos, además del salitre, producto este, que ha sufrido alguna disminución en su consumo en Suecia debido a una serie de circunstancias y en especial al alza de los fletes como consecuencia de la guerra.

Estimulado por un buen servicio de navegación este consumo podría aumentar considerablemente. Además, en el caso de conseguir la creación de puertos libres en las costas de Suecia podría, en estos mismos puertos establecerse grandes depósitos encargados de hacer la repartición del artículo entre las naciones vecinas.”

Habló después de las riquezas de nuestro país y manifestó que gracias a las similitudes que ha observado existen entre Suecia y Chile podrían establecerse aquí industrias análogas a las de su patria.

Se refirió a la labor de propaganda desarrollada en Suecia por nuestro representante diplomático y manifestó a continuación que dedicaría todo el tiempo y esfuerzos necesarios al estudio de las industrias que podrían desarrollarse en Chile ventajosamente.

Terminó haciendo a la Sociedad obsequio de algunos libros de propaganda sobre Suecia, en los cuales se consigna todo lo que a su patria se refiere.

El señor Johnson fué ovacionado al terminar su discurso.

Habló, finalmente, el señor Javier Gandarillas Matta, presidente de la Sociedad Nacional de Minería.

El señor Gandarillas Matta, manifestó que poco le quedaba por agregar, después del discurso del señor Yáñez en el cual aparecían refundidas las ideas principales que se referían a la visita del señor Johnson.

Expresó sí, la complacencia con que había recibido el anuncio de la llegada del distinguido capitalista sueco, que tan interesado se ha manifestado por el establecimiento de las industrias que dicen relación con la producción minera, tales como las del fierro y el acero, según el procedimiento moderno de los hornos eléctricos, procedimiento de comprobación mundial y que se debe al invento de tres eminentes ingenieros.

Expresó, por último, que la Sociedad Nacional de Minería e indudablemente el Gobierno apoyarían todo lo que se hiciera en pro del establecimiento de estas industrias.

Al concluir se dirigió al señor Johnson deseándole éxitos en su misión.

Los señores Yáñez y Gandarillas pronunciaron sus discursos en francés. El señor Axel Johnson pidió en este idioma que se le permitiera expresarse en inglés por serle esta lengua más familiar.

Después de levantarse la sesión se sirvió a los asistentes un lunch en los salones de la Sociedad. Antes de retirarse la comitiva visitó la Exposición Industrial permanente de productos y materias primas nacionales y el Museo Mineralógico que existen en el mismo edificio de la institución.

* * *

El señor Axel Johnson, acompañado de su geólogo y de su representante en Chile, señor Holgrem, visitó, en la mañana de ayer las oficinas de la gerencia de la Compañía Petrolífera Caupolicán y Colocoto.

El señor Jonhson solicitó que se le dieran por escrito las condiciones en que podría ingresar al negocio. En las últimas horas de la tarde de ayer la Gerencia entregó al señor Johnson un memorial, en el que estipulan las condiciones y se expone la importancia del negocio en referencia.

El señor Axel Johnson y su comitiva regresaron a Valparaíso por el expreso de ayer.

EL SEÑOR AXEL JOHNSON EN LA SOCIEDD DE FOMENTO FABRIL

Presentamos la oportunidad única a nuestra distinguida clientela para adquirir cubiertos y cuchillería a precios de

GRAN REALIZACION

CUCHARITAS para té de plaqué o alpaca, c|u., a	$ 0.90
CUCHILLOS para mesa Níkel, muy sólidos, c|u., a	0.80
CUCHARAS de plaqué o alpaca, postre, c|u., a	1.40
TENEDORES, c|u., a	1.40
TENEDORES de plaqué o alpaca, de mesa, c|u., a	1.80
CUCHARAS de plaqué o alpaca, de mesa, c|u., a	1.80
CUCHARITAS para dulce, clase fina, c|u., a	1.00
JUEGOS de: 1 Doc. cucharas, 1 Doc. tenedores y 1 Doc. de cuchillos, inalterables, en	52.00
CUCHARITAS para té de plata, c|u	2.50
CUCHILLOS muy finos, mango marfilina, doc	36.00
JUEGOS de cubiertos muy finos, de 84 piezas, en	148.50
PORTA CUBIERTOS de plaqué muy elegantes, c|u	1.90
CUCHILLOS ingleses, de $ 130 Doc., a	75.00

REED & BARTON

(LOS MEJORES CUBIERTOS DE ALTA CALIDAD)

CUCHARAS mesa, doc. a	$ 39.00
TENEDORES mesa, doc. a	39.00
CUCHILLOS mesa, doc. a	64.00
CUCHARAS postre, doc. a	35.00
TENEDORES postre, doc. a	35.00
CUCHARITAS para té, doc. a	19.00
SERVICIO compuesto de 84 piezas, llevando cuchillos de marfilina, en	288.00
CUCHARON sopa, c|u	9.50
CUBIERTO salsa, c|u	9.50
CUBIERTO ensalada, c|u	29.00
CUBIERTO trinchante, c|u	29.00
CUBIERTO servicio pescado, c|u	29.00
CUCHARAS servicio guiso, c|u	12.00

Además, un importante saldo en artículos finos para regalos.

FRATELLI CASTAGNETO — Alameda esquina San Martí

STANCHIONS

(Aparatos para tener vacas en establos)

De madera, fierro y madera y tubulares, diferentes tipos americanos

Ofrecen al más bajo precio de plaza:

ROBINOVITCH e hijos

CASILLA 1234 :-: HUERFANOS 2633 :-: TELEF. INGLES 1856

Arados 1, 2, 3 y 4 puntas, tipos: Corckhutts, Eckert y John Deer.

Entrega inmediata.

TATTERSALL

TOROS NORMANDOS

DEL

CRIADERO

DEL SR.

JUAN BENOIT y Cía.

Remataremos en el **Local de la Exposición el Sábado 6, a las 10 A. M.: 5 TOROS NORMANDOS** mestizos, que actualmente están en la Exposición.

EL GERENTE.

TATTERSALL

CARNEROS Y BORREGAS SUFFOLK

DEL

Criadero "Los Quillayes"

DE DON

JOSE LUIS WALKER

Remataremos el

El Viernes 5, a las 10 A. M.

en el **LOCAL DE LA EXPOSICION:**

10 CARNEROS SUFFOLK, de 5 meses; y

10 BORREGAS SUFFOLK, de 5 meses, que han obtenido en la presente Exposición

Primero, Segundo y Tercer premios

EL GERENTE.

¡SORPRENDENTE!

DESDE HOY

Y POR 3 DIAS SOLAMENTE

•

OCASIONES SIN PRECEDENTES

Gran venta de

HORMAS

en paja tagal, en paja Italia, etc., recibidas últimamente, con rebaja de

80 %

Conjuntamente realizamos un lote de

Sombreros adornados,

al precio extraordinario de

$ 19

CASA FRANCESA

TATTERSALL

En la Feria del Viernes 5 se rematarán:

2 Potros Percherones de 2 años, procedentes de la Hacienda Quilpué, hijos de "SULTAN", premiado en la Exposición de 1916.

EL GERENTE.

TATTERSALL

El Viernes 5, a las 10 A. M.

en el LOCAL DE LA EXPOSICION remataremos

UN CHANCHO LARGE BLACK

actualmente presentado a la Exposición.

EL GERENTE.

TATTERSALL

VAQUILLAS HOLSTEIN FRIESIAN

En la Feria del **VIERNES 5**

se rematarán a las 3 P. M., en NUESTRO ESTABLECIMIENTO:

20 Vaquillas Holstein Friesian

de lechería, hijas de toros Holstein puros y de vacas Holandesas muy lecheras.

EL GERENTE.

A los ASMÁTICOS
A los que sofocan
A los que tosen

Los médicos dicen hoy: Usad los **POLVOS LOUIS LEGRAS.** Es un remedio maravilloso que calma instantáneamente los más violentos accesos de *Asma*, la *Tos* violenta y prolongada de las *bronquitis* antiguas, el *Catarro* y las consecuencias de la *Influenza*.

Los **POLVOS LOUIS LEGRAS**, dan siempre los mejores resultados.

E. BERTHIOT, Farmº, 14 rue des Lions, PARIS

En *Santiago*: **DROGUERIA FRANCESA**

OCASION

"BARNIZ NEGRO JAPAN"

A los señores dueños de garages, carrocerías, fábricas de cocinas y maquinarias, se les avisa que tenemos gran existencia de barniz NEGRO JAPAN, a precios fuera de toda competencia, por grandes y pequeñas partidas.

COMPAÑIA N.o 1065
Oficina N.o 12

4-N

Compañía Salitrera María Teresa

Cítase a los señores Accionistas a Junta General Ordinaria para el Viernes 12 del actual, a las 3 P. M., en las oficinas de los señores Bruna, Sampaio y Cía., calle Blanco N.o 853. No habiendo tenido lugar la reunión a que se había citado para el 29 de Octubre último, esta reunión se celebrará con el número de accionistas que asista.

Valparaíso, 3 de Noviembre de 1920.

EL CONSEJO DIRECTIVO.

Casa Quinta

en Av. Manuel Montt al llegar Irarrázaval, arriendo, prefiérese extranjeros.

CASILLA 2952

5-N

Compañía Sud-Americana de Vapores

Viajes rápidos a CRISTOBAL en conexión con naves para Europa y Estados Unidos.

"PALENA"

Con escala, además, en BUENAVENTURA. El Miércoles 10 de Noviembre, a las 4 P. M.

"AYSEN"

El Miércoles 24 de Noviembre a las 4 P. M

Vapor para Pimentel:

"MAIPO"

El Sábado 13 de Noviembre, a las 4 P. M.

AGENTES: Wessel, Duval y Cía., Morandé esquina Huérfanos —SUB-AGENTES: S. H. Spencer, Huérfanos 946; Expreso Villalonga, Agustinas 840, y Compañía de Transportes Unidos, Estado esquina Delicias.

EL DIRECTOR-GERENTE.

Compañía Nacional de Vapores

EL VAPOR RAPIDO DE PASAJEROS

"QU TO"

Cap. C. Gallardo. Saldrá el Sábado 6 de Noviembre, para llegar a:

COQUIMBO el 7
CALDERA el 8.
CHAÑARAL el 8
ANTOFAGASTA el 9
MEJILLONES el 10
TOCOPILLA el 10
E IQUIQUE el

Recibe carga desde el Jueves 4 de Noviembre

EL VAPOR RAPIDO DE PASAJEROS

"ITATA"

con instalación inalámbrica. Cap. J. P. Romeu. Saldrá el Miércoles 10 para:

CORRAL-(VALDIVIA)

Recibe carga desde el Martes 9 de Noviembre.

Por fletes, pasajes y demás pormenores, ocurran al NUEVO LOCAL DE LA COMPAÑIA, CALLE BLANCO 1169. (Bajos del Palace Hotel). TELEFONO INGLES N.o 939. CASILLA 193.

VALPARAISO. — R. ONFRAY, Gerente.

VIDA SOCIAL

SEÑORITA MARIA SCHIAVETTI, CUYO MATRIMONIO CON EL SEÑOR HIPOLITO SERRUYS GANA, SERA BENDECIDO HOY

EN EL CLUB DE SEÑORAS.—

Las adhesiones para la recepción que ofrecerá el Club de Señoras en honor de la eminente artista doña María Guerrero, de su esposo e hijos, se reciben en la secretaría del Club de Señoras.

Como es sabido, esta justa manifestación de afecto y simpatía a tan ilustres representantes del arte español, se verificará el próximo Viernes, a las 6 P. M.

—El próximo Sábado 6 se verificará en esta institución una interesante velada poética.

El señor Andrés Silva Humeres, conocido poeta penquista, recitará algunas composiciones de su nuevo libro de poesías "Versos humanos."

Hará su presentación la señorita Elvira Santa Cruz Ossa (Roxane) y se desarrollará, además, un lucido programa musical.

LA SEÑORITA MATILDE GONZALEZ ERRAZURIZ.—

Ha fallecido ayer, la señorita Matilde González Errázuriz, distinguida y digna dama cuyo sensible fallecimiento ha de ser justamente sentido en nuestra sociedad.

Sus méritos personales, su exquisita bondad y nobleza de sentimientos la habían hecho especialmente estimada; en las sociedades de beneficencia en que actuó, su labor ha de ser rememorada sin duda con intensa gratitud, pues fué vasta y fecunda en generosidad.

Pertenecía la extinta a una distinguida y respetable familia de tradiciones y arraigos en nuestra sociedad.

Sus funerales se efectuarán en la mañana de hoy, privadamente.

MATRIMONIO OVALLE CASTILLO-LECAROS CAMPINO.—

A las 11 A. M., de hoy, será bendecido en la Nunciatura Apostólica, el matrimonio de la señorita Marta Lecaros Campino con el señor Darío Ovalle Castillo.

Pondrá las bendiciones y oficiará también la misa de esponsales, el Nuncio de S. S., Monseñor Aloise Masella.

MATRIMONIOS.—

Para fines del presente mes, se ha fijado en Valparaíso el matrimonio del señor Eliecer Elgart Campbell, con la señorita María Donoso Andonaegui.

—Se ha concertado en Rancagua el matrimonio del señor Arturo Mateluna Arnold, con la señorita Marta Swiderski C.

Hizo la visita de estilo el señor Luis Mateluna Arnold.

"EL TROVADOR PALADIN".—

Hay vivo interés en nuestra sociedad por conocer esta obra dramática premiada en el certamen Díaz de Mendoza.

La Compañía que dirigen María Guerrero y Fernando Díaz de Mendoza, es por muchos títulos acreedora a nuestro reconocimiento; las veladas artísticas del Municipal congregan noche a noche un público numeroso y culto.

El estreno de "El Trovador Paladín" será un título más a nuestra gratitud; ello significa un esfuerzo más de los ilustres artistas españoles en pro de nuestra cultura. Los ensayos de la obra de Bórquez Solar, se hacen con todo esmero; ya los trajes y decorados de la época están confeccionados. Estamos seguros que "El Trovador Paladín" será interpretado con la propiedad escénica que es la característica de la Compañía que actúa, para regocijo de nuestra sociedad, en el Municipal.

RIFA DE ALHAJAS.—

En la Casa Weil se exhiben las valiosas alhajas que próximamente se rifarán a beneficio de la Escuela Taller Aníbal Cruz.

Para este mismo fin se exhibe en la Casa Weil también una hermosa muñeca importada de la Fábrica Junneaux Bebé.

En la Joyería Quiroz, Estado 116, está el rico abanico de nácar que forma también parte de esta rifa.

Los números pueden comprarse en cualquiera de estas dos casas. Los interesados deben apurarse, porque quedan muy pocos números.

NACIMIENTOS.—

Ha nacido una hijita del señor Arturo Gómez Escobar y de la señora Doria Zanetta de Gómez.

CRUZ ROJA DE LAS MUJERES DE CHILE.—

Se cita para hoy. Jueves 4, en el Dispensario Independencia 341, a las 3.30 P. M., con sus uniformes de trabajo, a las siguientes alumnas del doctor Muñoz:

Lucrecia Fuenzalida, Elisa Rosselot, Margarita del Valle, Enriqueta Harnecker, Olga Moore Montero, Elena Aristides de Herrera, Inés Araya Novoa, Elisa G. de Caballero, Emilia V. de Commentz, Graciela Vaccaro F., Inés Augerand Y., Graciela Y. de Bunster, Graciela Fuenzalida, Blanca Prat de Undurraga, Lidia H. de Gaete, Luisa Carvajal H., Sara Carvajal de Ramírez, Carolina P. de Lira, Zulema K. de Cerda, Emilia Rosselot, Emilia W. de Infante, Mariana B. de Sanfuentes, Emma H. de Montero, María Moore Montero, Raquel Brieba de Acosta, Graciela Cruz Opazo, Adriana Julio Grez, Emilia F. de Vaccaro, Marta Guerrero Vera, Fidelia L. de Bunster, Blanca L. de de la Maza, Lidia Fernández, Victoria Olmedo Prat, Teresa Clark de Echaurren, Julia Leigton de Renard, Mercedes P. de Carvajal, Julia Krefft de Ojeda, Graciela Aldana E.

Se avisa que se sirve té a las que lo deseen.

DON CARLOS VARAS.—

Se encuentra mejor el Ministro de la Corte Suprema, señor don Carlos Varas, que tuvo días atrás un serio quebranto en su salud.

FALLECIMIENTOS.—

Ha dejado de existir, víctima de una antigua afección al corazón, la señorita Elvira Ugarte.

Ayer ha fallecido después de larga y penosa enfermedad la señorita Ada Herrera Vergara, hija del Procurador Central de la Dirección General de los Ferrocarriles del Estado, don Ernesto A. Herrera.

Sus restos serán sepultados privadamente en el Cementerio General.

EN LA COLONIA FRANCESA.—

Circula la siguiente invitación: "La Messe du Souvenir, Dimanche 7 Novembre a Lourdes.— Les Pères Assomptionnistes de Lourdes ont l'honneur de vous inviter a la Messe du Souvenir, qui sera celebrée le Dimanche 7 Novembre a 10.30 a la grotte de Lourdes pour tous nos chers soldats tombés au champ d'honneur.

Son Excellence Mousieur le Ministre de France assistera a cette ceremonie."

IN MEMORIAM.—

Mañana, a las 8.30 A. M., se oficiará una misa en memoria del joven Eugenio León Noguera, en la capilla de Lourdes de la Iglesia de San Ignacio.

ALLA COLONIA ITALIANA.—

Domenica, prima del mese e 7 del corrente, seconde il solito alle 10.30 A. M. nella nostra chiesa La Gratitud Nacional, vi sarà la funzione por la colonia. Dopo la messa si cantará un Responso pel nostri morti e percio si invitono specialmente le famiglie dei morti in guerra a piegare pel loro difunti.

LAS DOS FUNCIONES DE HOY EN EL MUNICIPAL.—

Hoy se anuncian dos interesantes funciones en el Municipal.

Una función vespertina que empezará a las 4.30 (la cuarta de abono) en la cual subirá a escena la preciosa comedia de Benavente titulada "Campo de armiño".

En la noche, en 15.a de abono, se estrenará la tragedia en un prólogo y tres actos original de don Eduardo Marquina, titulada "Ebora".

Mañana la compañía Guerrero-Díaz de Mendoza dará una función extraordinaria fuera de abono a beneficio de la Casa de Salud "España".

Esta función es patrocinada por el señor Ministro de España.

Subirá a escena el drama en tres actos, en prosa, original de los hermanos Quintero, "La calumniada".

El Sábado habrán dos funciones. Una matinée, a las 4.30 fuera de abono y la 16.a de abono, en la noche, con un estreno.

RETRETA.—

Retreta que ejecutará la banda del Regimiento Lautaro N.o 10, hoy, de 18.30 a 20 hor bajo la dirección de su director don Ignacio Hermosilla B., en la Plaza de Armas

1. S. Papa, Italia, marcha.
2. Rossini, Guillermo Tell, obertura.
3. Boito, Mefistófeles, fantasía.
4. Marini, Firenze, sinfonía.
5. Delle Cesse, La Breccia di Porta Pia, fantasía característica.
6. Chopin, La gota de agua, preludio N.o 15.
7. Riconocenza, marcha.

VIAJEROS.—

Procedente de Concepción ha regresado el doctor P. J. Bahamonde Inzunza.

—A Viña del Mar se han dirigido la señora Josefina Contreras de Jarpa y señorita Celia Contreras Urzúa.

ST. ANDREWS CHOIR.—

Under the auspices of the Choir, a Concert will be given in the Hall, on Wednesday the 10 th. consisting of Grees, etc. Quite a number of well known members of the Colony have promised to assist, and a thoroughly good entertainment should be given. This Concert will also serve as a fitting opening of the Hall which has for some months been in the hands of the builders, undergoing alterations, and is being completely redecorated.

Consejos de la Comtesse Ivon

UN SIGLO DE TRIUNFOS

Todas las mujeres pueden desafiar victoriosamente el avance de la edad y aparecer rejuvenecidas en diez o más años, si tienen cuidado de conservar el cutis fresco y terso, con ese tinte nacarado y sonrosado. Para ello no es necesario recurrir a artificios de apariencias más o menos seductoras y que a menudo sólo sirven para arrugar y endurecer la epidermis; basta con usar únicamente el Agua Blanca de Casanova, secreto de tocador que guardan cuidadosamente muchísimas señoras admiradas por su lozanía a pesar de sus años.

La Casa Gath y Chaves es la única importadora de este producto que cuenta con más de un siglo de existencia. Recomendamos ensayarla seguras de que será adoptada definitivamente.

LA BOTICA

Muchas personas consideran que no tiene importancia alguna hacer despachar las recetas o comprar medicamentos en cualquiera farmacia; este es un error profundo, que se paga con la salud y muchas veces con la vida.

Debe escogerse una botica seria, que dé plena garantía de confianza y comprarle exclusivamente todo lo que se relaciona con la medicina; así, se estará bien atendido, a cubierto de errores y se gastará mucho menos. Para esto, recomendamos especialmente a las familias la **Botica Italiana, calle Huérfanos 1020, entre Ahumada y Bandera.**

EQUITACION FEMENINA

Este bellísimo sport, que hace las delicias de la alta sociedad en París y demás grandes ciudades europeas, empieza a adoptarse aquí; así hemos visto en Viña del Mar eximias amazonas y ya se ven en el Parque y Quinta Normal lucir su gentileza a las precursoras de este saludable y aristocrático ejercicio. Naturalmente, al principio habrá resistencia para adoptar el sistema americano, demasiado varonil y la mayoría preferirá el sistema femenino. En ambos casos se deberá llevar trajes muy bien cortados y de telas especiales que no se manchen o deterioren; tal son las nacionales que ofrece la **Casa Mateo Delporte, calle Bandera 689-693.**

NIÑOS ROBUSTOS

Es muy frecuente ver el penoso espectáculo de guaguas y niños enclenques y enfermizos, que se desarrollan defectuosamente; las madres son responsables de tales desgracias, porque no se preocupan de tonificarse para alimentar debidamente a sus niños. Evitarían todas las desgracias si adoptaran el uso de las **Obleas Lacteosas Farr** que expenden **Daube y Cía., Droguería Francesa y principales Boticas.**

LA FELICIDAD EN EL HOGAR

Si preguntamos en cuánto puede valorizarse la tranquilidad, el orden, la felicidad en un hogar se nos dirá que no hay dinero bastante para pagarla y sin embargo, muchísimas veces vemos que ésta se pierde por no invertir bien unos pocos centavos. Así como los grandes efectos dependen de muy pequeñas causas, la felicidad y hasta la unión de una familia, dependen muchas veces de una sirvienta. En efecto, las comidas mal preparadas, la alimentación defectuosa de las guaguas, el aseo deficiente, las mil molestias, disgustos, enfermedades, producidas por la torpeza de la servidumbre, por su mala voluntad, sus vicios, su falta de honradez, contribuyen poderosamente a agriar los caracteres; sin embargo, se las mantiene, temerosas de quedar sin servicio por la dificultad de encontrarles reemplazantes. Con unos cuantos centavos, como dijimos antes, puede solucionarse este problema, publicando avisos en LA NACION, en la sección económica, por ser este diario más leído y el más popular.

La dueña de casa encontrará también en sus secciones clasificadas avisos de todo lo que pueda necesitar: arriendos de casa, ofertas de mercaderías, de muebles, modistas, profesionales, etc., y su atenta lectura le dará oportunidad para hacer muchas economías y encontrar oportunidades ventajosas.

LOS TEJIDOS

Una de las innovaciones que ha traído la guerra es el gusto por las labores de mano, especialmente por los tejidos de lana a crochet y palillo; se comenzó con el propósito cariñoso de enviar abrigos a los que luchaban en las trincheras y ahora se ha formado el hábito que se ha extendido por todo el mundo y por eso vemos en todas partes, como se aprovecha el tiempo en las reuniones familiares o de confianza, ejecutando variadas labores mientras se charla.

La moda, por su parte, ha venido a impulsar más aun esta encantadora afición, por la preferencia que da a los tejidos en la toilette, que se complementa con los sweaters, las bufandas, los kimonos, los chales, sin contar los abriguitos, gorros y demás ropas para niñitas y guaguas.

Unas de las dificultades que hacen difícil estas labores es la mala calidad de las lanas que corrientemente se encuentran en el comercio en formas de madejones que es preciso ovillar; pero este inconveniente se evita comprando lana ovillada, **marca Fleisher**, que es de la mejor clase posible y se presenta en todos los colores y tonos imaginables y en variedades adecuadas para todas clases de labores, como lana partida y lana con seda.

El único importador de estas lanas es la **Casa Otto Fuhrmann, calle Las Rosas 1122-1127.**

Una cabellera naturalmente ondulada

El buen stallax no solamente produce el mejor shampoo posible, sino que además tiene la propiedad peculiar de formar una natural y pronunciada ondulación en el cabello, efecto que seguramente desean casi todas las damas. Una cucharadita de las de café llena de granulados stallax disueltos en una taza de agua caliente, deja amplio margen para hacer un magnífico lavado de cabeza y da al pelo una brillantez y suavidad que ninguna otra cosa conocida puede proporcionar. Es totalmente inofensivo y puede comprarse en casi todas las droguerías. Como hasta ahora ha sido poco usado para este propósito, el stallax sólo se vende en paquetes con sello original, conteniendo cada paquete la cantidad suficiente para veinticinco o treinta shampoo.

DISTINCION FEMENINA

Las personas elegantes cuidan siempre de los menores detalles de su toilette, para imprimir así un sello personal de alta distinción. En los perfumes son especialmente exigentes y cuidan siempre de adoptar uno propio para todo: la esencia, polvos etc. Nana hay más fino, delicado y aristocrático que la **Perfumería Coty legítima** que vende la **Botica Italiana, Huérfanos 1020, frente a la antigua Casa Prá.**

EL CINE ALHAMBRA

Es muy difícil agradar a un público tan exigente como lo es la alta sociedad santiaguina, pero más extraordinario es aun mantener constante su favor por meses y años y cautivarlo cada vez más. Este milagro lo ha realizado el **Cine Alhambra,** que continúa siendo el favorito de nuestro mundo elegante, quien encuentra chic reunirse tarde y noche en su agradable sala, que semeja por esto como una continuación del Club. El secreto de esta preferencia, está en la discreción de sus directores que siempre están atentos para complacer a sus habitués, dándoles los estrenos de las más hermosas, interesantes y artísticas películas, variando sus argumentos, para agradar a todos los gustos.

Además, la magnífica orquesta que dirige el célebre concertista Américo Tritini, es por sí sola un poderoso atractivo para los numerosos aficionados que se deleitan con la delicada ejecución de la mejor música que es dado oír en la capital.

Hoy Jueves de moda se estrenará la deliciosa comedia **Paramount "Corazón de Juventud",** que es un delicado romance de los humildes; su protagonista es la celebrada Lila Lee, rival de Mary Pickford.

COMTESSE IVON.

ULTIMOS CURSOS

De los bailes de actualidad se inauguran el 5 del presente, uno de tarde, 5.30, y otro nocturno a las 9. Ambos para las personas que no sospechen de baile o sepan poco, garantizando la enseñanza de los 5 bailes en el tiempo que se indica para cada curso. **Gran curso de cueca** en 16 lecciones para caballeros y señoritas, se principia el 8 del presente. Todos estos cursos deben estar terminados en la 2.a quincena de Diciembre. Puente 769 (altos).—**E Green.** 1898-N-4

Masajes faciales

TINTURA PARA EL PELO

Todos colores.

Peluquería para Señoras

R. Riepel y Cía.

AGUSTINAS 869

TELEFONO 3356

La Flor de Cabañas

CIGARRILLOS

HABANOS EXTRA FINOS

X-

Teatro Municipal

Concesionario: R. Salvati.— Compañía Guerrero-Díaz de Mendoza

Hoy, a las 4.30, 4.a matinée de abono.

Campo de Armiño

comedia en 3 actos de J. Benavente.

En la noche, a las 9.15, 15.a de abono. Estreno de la tragedia en un prólogo y 3 actos original de don Eduardo Marquina

EBORA

Durante los entreactos tocará el **Gran Piano Duo Art de The Aeolian Company.— (Casa Weil)**

El Sábado, a las 4.30 P. M., función vespertina fuera de abono.

MARIA DE ARCE

Confecciones en vestidos de soirée, habillé y sastre.

Moneda 1016 esq. Ahumada

4-N.

CONSTRUCTORES

Es indispensable usar el alquitrán de madera, **lo único que preserva la madera.**

Ordenes por menor, Depósito de la

DESTILERIA DE ECHEVERRIA HERMANOS

Chacabuco 18

El Sábado 6 de Noviembre, a las 6.30 P. M.

en el Unión Central

ULTIMO CONCIERTO

DE LA GRAN PIANISTA ESPAÑOLA

PAQUITA MADRIGUERA

A PEDIDO GENERAL

PIANO GAVEAU

Boca fresca, dientes blancos, y aliento puro, son la mejor carta de recomendación, y se obtienen con el uso de la celebrada

PASTA ESMALTINA

Material impermeable acanalado para

TECHOS

Económico, durable, aislador del calor y del frío. No se oxida ni se corrompe por la acción de aires salinos en las costas o zonas salitreras. No necesita entablado ni tornillos para su colocación. Sólo pesa 3,800 gramos por metro cuadrado.

LISTO PARA ENTREGA INMEDIATA.—A $ 1.50 LA PLANCHA (PINTADO).—SOLICITE CATALOGO ILUSTRADO

GREGORIO TRAVER e Hijo

AVENIDA MATTA 375.—SANTIAGO.—CASILLA 1857.

TELEFONO INGLES 223.— MATADERO.

ESPECIFICO BENGURIA

El único reconstituyente del cabello Cura radicalmente las canas. Premiado con **Gran Premio, Medalla de Oro** en la Exposición Internacional de Milán verificada este año.

MONEDA 875

X-

PROPIEDAD DE RENTA

En Avenida España N.o 240 al 298, esquina Grajales, tengo encargo de vender en $ 320,000; produce $ 22,000 deducidas contribuciones y seguros, y tiene aún mucho terreno por edificar con frente a la calle.

M. TOMAS TOCORNAL, AGUSTINAS 1148.

Exposición Ganadera de 1920

Señores agricultores, sírvanse pasar a visitar nuestra Sección Lechería en la Quinta Normal, donde se les dará toda clase de datos técnicos sobre la materia.

VIKING

la mejor Descremadora hasta hoy conocida.

RAAB, BELLET y Cía.

ESTADO 235

HOY JUEVES 4

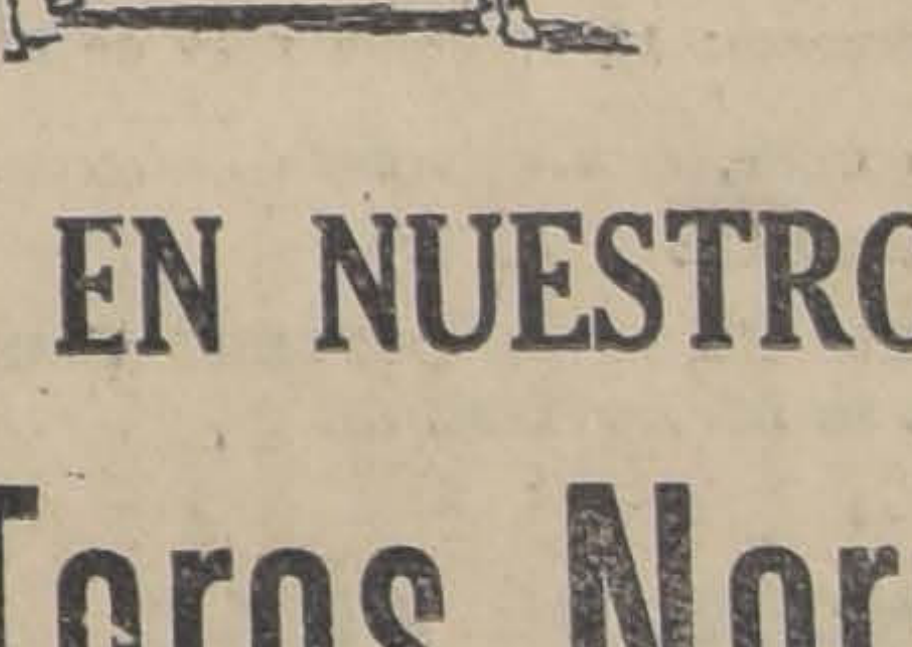

A las 2 P. M.

EN NUESTRO LOCAL

Toros Normandos

CRIADERO QUINO

De la señora LUISA S. de COUSIÑO

que en la presente Exposición ha obtenido OCHO primeros premios, TRES segundos y TRES terceros, con sus animales en las diferentes categorías y en competencia con otros Criaderos.

14 TOROS NORMANDOS de avanzado mestizaje.

5 TOROS NORMANDOS finos en estado de servicio e hijos de toros importados de Francia.

En la presente exposición el CRIADERO QUINO presenta un lote de 26 animales fina sangre, nacidos en el país, donde podrá apreciarse las excelentes cualidades de esta raza de carne y leche, entre ellos 4 bueyes de más de 1,000 kilos y una vaca gorda de 860 kilos, éstos vienen para demostrar las cualidades de gran desarrollo de esta raza como de carne.

Eduardo Rodríguez y Cía.

2855 — HUERFANOS — 2855

INFORMACIONES DEL EXTERIOR

Servicios de nuestros Corresponsales Especiales, vías Eastern y Colón, de "The Associated Press", vía Colón, y de la Agencia Havas

EL PARTIDO REPUBLICANO TRIUNFA EN TODAS LAS ELECCIONES VERIFICADAS EL MARTES EN LOS ESTADOS UNIDOS

Según los cómputos conocidos ayer, tiene asegurada una mayoría de 14 asientos en el Senado y cerca de un centenar en la Cámara de Representantes. — El resultado de las elecciones de gobernadores, municipales y otros funcionarios le son también francamente favorables

El Gabinete belga, presidido por M. Delacroix, presenta su dimisión colectiva al Rey Alberto

El general Wrangel continúa retirándose hacia Crimea, bajo la presión de fuerzas maximalistas muy superiores

GRAN BRETAÑA

NUEVOS ATAQUES A LA POLICIA EN IRLANDA

LONDRES, 3.—La policía ha sido atacada en varios puntos de Irlanda.

Después del asalto al cuartel de policía de Ardmore, una patrulla militar que en motocicleta se dirigía en ayuda de los atacados, cayó en una emboscada tendida por 120 civiles.

Un soldado resultó muerto y dos heridos. Un oficial y siete soldados fueron desarmados y hechos prisioneros.

En Liliemaule, se produjo otro encuentro entre soldados y civiles a consecuencia del cual resultaron varios heridos por ambos bandos.

Un destacamento de policía que se dirigía en un camión desde Carrick en Shannon, hacia Athlone, cayó en una emboscada. Un policía resultó muerto y tres más quedaron heridos.

Los soldados entraron a la residencia del Presidente y lo obligaron a entregar las llaves de las salas del colegio.

DECLARACIONES DEL CONSUL DE CHILE

LONDRES, 3.—En una entrevista que se le hizo al Cónsul de Chile en esta capital, señor Echeverría, acerca de la desnacionalización de los ferrocarriles chilenos, dice este funcionario que la acción inmediata en este sentido es poco probable y no duda que se desea la reorganización desde largo tiempo atrás.

El señor Echeverría agregó que los precios de los transportes son ridículamente bajos y favorecen al comerciante con perjuicio de las finanzas chilenas.

El Cónsul de Chile terminó expresando que en su país se desea la inmigración de capitales británicos.

LA AUTONOMIA IRLANDESA
Moción presentada en la Cámara de los Lores

LONDRES, 3.—Lord Loreburn propuso, en la Cámara de los Lores una moción que, si bien condenaba los atentados extremistas cometidos en Irlanda por los sinnfeiners, solicitaba para esa isla una autonomía completa, incluso la financiera y la fiscal, reservando al Parlamento inglés el control del ejército, de la marina y de las Relaciones Exteriores.

MISA EN HOMENAJE A MAC-SWINEY

GLASGOW, 3.—En la Catedral de esta ciudad fué oficiada una misa de Requiem en homenaje a Mac-Swiney.

FRANCIA

FALLECE EL PRESIDENTE DE LA COMPAÑIA GENERAL DE NAVEGACION TRANSATLANTICA

PARIS, 3.—El Presidente de la Compañía General Transatlántica, M. Gaston de Pelerin de la Touche, murió repentinamente hoy.

ALEMANIA Y SUS COMPROMISOS DEL TRATADO DE VERSALLES

PARIS, 3.—El jefe de la Comisión Internacional de Amsterdam, visitando la región de Rhur, declaró en Essen al representante de una agencia oficiosa berlinesa, que el Comité Internacional de Amsterdam, después de estudiar la situación de la política internacional, llegó a la conclusión de que Alemania no ejecuta enteramente sus compromisos y que por lo tanto debió admitir la ocupación del distrito del Rhur, prevista por el acuerdo de Spa.

El informe de esta comisión será presentado al Congreso Internacional de Londres el 22 del presente. El entrevistado agregó que la Comisión cuenta con encontrarse en Berlín con los representantes para discutir la reconstrucción de las regiones devastadas, lo que sólo puede ser resuelto con el acuerdo de los dos países.

LA ENTREGA DE GANADO ALEMAN A LA ENTENTE

PARIS, 3. — Un telegrama de Berlín pretende informar que la Entente ha decidido disminuir el número de vacas que Alemania debe entregar a los aliados a la mitad, es decir que en vez de entregar 800 mil cabezas entregará 400 mil.

Se informa a este respecto que la noticia transmitida de Berlín es inexacta; la realidad es que si bien Alemania se apoderó de 845 mil cabezas de ganado, entre las cuales 517 mil son vacunos, el Gobierno francés exigió sólo 510 mil, incluso 400 mil vacas y terneras.

Estas cifras prueban que la campaña iniciada por la prensa alemana para formarse ambiente favorable no es justificada. Actualmente el Gobierno alemán desea hacer creer que ha obtenido un triunfo diplomático dando a comprender que Francia cedió ante sus protestas, cuando en realidad ha sido Francia quien ha señalado la cifra anteriormente indicada.

EL CANCILLER ARGENTINO SEÑOR PUEYRREDON
hace declaraciones a un corresponsal norteamericano

PARIS, 3. — El corresponsal de "The New York Herald" en esta capital, ha entrevistado al señor Honorio Pueyrredón, Canciller presidente de la delegación argentina ante la Liga de las Naciones y quien hizo las siguientes declaraciones:

"Desde mi viaje en 1912 nuevos y poderosos motivos de simpatía han venido a reforzar todos los lazos de amistad que nos unen a este bello país de Francia. Hoy la visión de esta tierra me ha producido un sentimiento de admiración. La actividad y la voluntad para reparar las crueles heridas por la gran guerra son inmediatamente visibles y Francia puede estar segura que la República Argentina está decidida a probar eficazmente sus deseos ardientes de ayudarla a subsanar y a allanar las dificultades actuales. El caos del presente ha de ser muy fecundo para esta República, cuya energía y voluntad para vivir es capaz de los mayores prodigios. Se siente aquí que el pensamiento de cada individuo es el de trabajar.

"Queremos ayudar—terminó el señor Pueyrredón—al país que salvó al mundo y a la civilización latina y la acogida que me ha hecho, debo declararlo, me ha emocionado profundamente."

LA LIBERACION DE LOS HABERES BULGAROS

PARIS 3. — El corresponsal de la Agencia Havas hizo una investigación en los círculos competentes de la conferencia de paz con respecto al hecho anunciado por ciertos diarios ingleses y que ha sido discutido en el parlamento británico, por el cual el Gobierno francés habría liberado los haberes búlgaros en los Bancos franceses, mientras Inglaterra los mantendría gravados.

Los órganos aliados decían entonces que Francia había tomado una iniciativa semejante a aquella que reprochó a Inglaterra.

En cambio, algunas personalidades que tomaron parte en la redacción del tratado de Neuilly declaran que no hay puntos de comparación para las dos medidas que son de orden esencialmente diferente y que el Gobierno no se ha incautado de los "Katens" búlgaros, estando dispuesta a entregarlos una vez que la paz sea definitivamente terminada.

Se dice además que aún cuando Francia hubiera tomado esta medida lo habría hecho usando de un derecho, pues el tratado de Neuilly, se lo confiere, por cuanto el artículo 177, inciso 6, deja a las potencias aliadas la facultad de liquidar discrecionalmente los bienes búlgaros.

ITALIA

HABLA EL PREMIER GIOLITTI

"En Italia no habrá reacción ni revolución". —El carácter de las agitaciones obreras.—Impracticabilidad de una dictadura militar. — Los socialistas combaten el anarquismo.

ROMA 3. — En el curso de una conversación con un corresponsal, el premier Giolitti trató de diversos problemas nacionales del momento. Interrogado acerca del próximo encuentro de delegaciones italianas y sureslavas, para arreglar la cuestión del Adriático, confirmó su intervención personal en las negociaciones.

Llevada la conversación a las cuestiones internas, el corresponsal requirió del señor Giolitti acerca de las impresiones que se han divulgado en el exterior respecto de que Italia está oscilando entre la reacción y la revolución. Contestó:

"Acabo de leer en el "Times", de Londres, que Italia se encuentra en vísperas de una dictadura militar. Usted sabe perfectamente que esta suposición es completamente absurda. Italia en 1898 hizo un pequeño experimento de política militar, con resultado negativo; y la política liberal, a la que he dedicado toda mi vida, después de ese ensayo militarista se afirmó más vigorosa que nunca. Creo haber demostrado en veinte años de acción política que el progreso del país sólo puede realizarse mediante una política liberal. Es indudable que la guerra ha dejado resabios de violencia en toda la Europa, y que la mentalidad particular creada por la guerra podrá ser vencida únicamente por la acción del tiempo. Desde este punto de vista no estamos peor en Italia que en otros países. Pero el pueblo italiano, que combatió con tanto valor, no cree en dictaduras militares, las que sólo pueden existir en la mente de algún solitario y fantástico hombre de letras. Nadie en Italia quiere que se ensaye un experimento de esa índole.

El Gobierno italiano, — añadió, —puede contar en absoluto con la libertad del ejército".

Interrogado respecto de lo que en su sentir ocurriría en el caso de que D'Annunzio intentara realizar la supuesta amenaza de una invasión, militar, con el ejército de Fiume, el señor Giolitti contestó:

—Por poco que uno conozca el espíritu dominante en el país, no dudará sobre la estabilidad de las instituciones. Usted puede declarar con perfecta seguridad que en Italia no habrá ni reacción ni revolución, porque las agitaciones de las clases trabajadoras son puramente económicas y marchan paulatinamente hacia la solución normal.

Nunca tuve miedo a nadie, y mucho menos de los hombres que trabajan. La política del actual Gabinete, como la del Gabinete anterior, continuará orientándose hacia el bienestar de las clases obreras, sin sombra de reacción".

—¿Y el arresto de Malatesta?— preguntó el corresponsal.

—Malatesta fué arrestado por orden de la autoridad judicial, que procedió con arreglo a la ley. Por otra parte, su detención no impresionó a los obreros. Nadie protestó, porque el anarquismo es combatido por los mismos socialistas, que lo consideran un peligro para la organización económica de los obreros".

BELGICA

EL GABINETE PRESENTA SU RENUNCIA

BRUSELAS, 3.—El Gabinete de M. Delacroix renunció.

El premier entregó la renuncia del Ministerio a las 4 de la tarde de hoy.

El Rey Alberto hizo desde Tours el viaje a ésta en aeroplano, y descendió a las 12.35.

ALEMANIA

DECLARACIONES DE HERR DAEUMING
en el Congreso comunista

BERLIN, 3. — Herr Daeuming, jefe de la sección comunista del partido socialista independiente, hablando en el Congreso comunista, dijo:

"No está lejano el día en que se vea la unión social independiente con los comunistas para proteger al proletariado alemán por todos los medios legales e ilegales, y debemos contar que en este invierno o en la próxima primavera, se han de producir acontecimientos decisivos que nos permitan ganar el poder político. Por ahora debemos aprovechar la experiencia sangrienta de los hermanos rusos."

RUSIA

CONTINUA LA RETIRADA DEL GENERAL WRANGEL HACIA CRIMEA

SEBASTOPOL, 3.—Cuatro ejércitos del Soviet, secundados por escuadrones de caballería continúan haciendo presión desde Melitopol hacia el sur, a fin de cortar la retirada al General Wrangel, quien ha abandonado a Wome y se dirige por la costa del Mar de Azoff al interior de Crimea.

El General Wrangel admite la pérdida de Perekow, pero declara que peleará hasta el último extremo.

LAS FUERZAS QUE OPERAN CONTRA EL GENERAL WRANGEL

LONDRES 3. — "The Daily Telegraph" estima en 150 mil el número de maximalistas que operan contra el general Wrangel y dice que, entre ellos, hay numerosos mercenarios.

Según sus informaciones, la retirada del general Wrangel acarrearía la pérdida de las reservas de cereales pero, aún subsisten esperanzas de una reacción.

SUBLEVACION EN EL EJERCITO MOSCOVITA

COPENHAGUE, 3.— Se confirman las noticias que anunciaban una sublevación entre las tropas moscovitas. Los Soviets, por esta causa, han arrestado casi a siete mil soldados y las ejecuciones suman entre doscientas y trescientas.

EL AVANCE DE LOS MAXIMALISTAS EN CRIMEA

LONDRES, 3.—"The Daily Express" publica un despacho procedente de Constantinopla, según el cual el avance de los rojos se verifica en forma muy vigorosa, habiendo agregado nuevas divisiones a los destacamentos del Turquestán.

El centro del ejército del general Wrangel ha sido roto; los comunistas se han apoderado de Melitopol, Penkof y otras ciudades.

La situación de la Crimea se presenta muy crítica habiéndose iniciado ya la evacuación de Shadosk.

PERSIA

LOS INGLESES RECHAZAN A LOS MAXIMALISTAS

LONDRES, 3.—Según un despacho procedente de Teheran y recibido por "The Daily Telegraph", los británicos, en dicha región, habrían rechazado a los maximalistas.

ESTADOS UNIDOS

LA LLEGADA DEL "OLYMPIC" A NUEVA YORK

NUEVA YORK 3. — El vapor "Olympic" llegó a este puerto, procedente de Southampton y trayendo a su bordo un cargamento de oro avaluado en catorce millones de dólares, consignado al Banco Morgan y al Banco Federal de Reserva.

Entre los pasajeros se encuentran el señor Rómulo Naón, ex-Embajador de Argentina en Washington y el torero Belmonte, quien se dirige a Lima en compañía de su esposa.

MOVIMIENTO DE VAPORES A VALPARAISO

NUEVA YORK 3. — El vapor "Santa Teresa" llegó a este puerto, procedente de Valparaíso y el "Santa Luisa" zarpó con destino a dicho puerto.

CUBA

EL TRIUNFO DEL SEÑOR ZAYAS
en las elecciones presidenciales

LA HABANA 3. — Los cómputos procedentes del setenta y cinco por ciento de las mesas en las elecciones verificadas en provincias demuestran, según lo anunció en la tarde de hoy, el Departamento de Comunicaciones del Gobierno, que el candidato de coalición señor Alfredo Zayas vence a su contendor señor José Miguel Gómez por cerca de diez mil votos.

CONFIRMACION DEL TRIUNFO DEL CANDIDATO COALICIONISTA

LA HABANA, 3.—Según los cómputos del gobierno correspondientes a las tres cuartas partes de las mesas receptoras de todo el país, ha sido elegido Presidente el señor Alfredo Zayas.

MEXICO

SUBLEVACION DE LA GUARNICION DE COATEPEC

VERACRUZ 3. — La guarnición de Coatepec se sublevó al tener conocimiento de la resolución del Gobierno que había ordenado el traslado de las unidades, contra los deseos de sus comandantes.

Los sublevados se apodera ciento cincuenta mil pesos.

Tres columnas de tropas les han recibido órdenes rigirse desde Veracruz, a los insurrectos.

EL RECONOCIMIENTO NUEVO GOBIERNO POR ESTADOS UNIDOS

MEXICO 3. — Mr. Colby, tario de Estado norteamerica declarando ayer oficialmente actual Gobierno de México tiza ampliamente su estab la buena fe de sus procedim de modo que próximamente reanudadas las relaciones ambas naciones.

URUGUAY

MONTEVIDEO 3. — del Consejo Nacional de tración. — El Consejo Nac Administración resolvió millón de pesos en la construcción de edificios oficinas.

Uno de los miembros del jo expuso la situación de fluvial y terminó solicita adopción de medidas urgen de solucionar las dificulta que tropiezan los habitant costa.

La jura de la bandera en cuela Naval. — El Sábado mo se realizará, en la Escu val, la jura de la bandera alumnos del 2.o año.

BRASIL

RIO JANEIRO 3. — **El aviador Chaves.** — El aviador ves se dirigió a Sao Paulo, do su raid Río Janeiro-Bue res.

Manifestación en honor lando. — Se ha realizado manifestación popular en ho ex-premier italiano señor quien se dirigirá a Ribeir visitando los establecimient colas. Proseguirá su viaje Aires el 8 del presente.

PARAGUAY

ASUNCION 3. — **La carest pan.** — Se acentúa en form la carestía del pan. En esta como en otros puntos, la har sido reemplazada por maíz

Empréstito Francés
6% 1920

Libre de impuestos presentes y futuros

PRECIO DE EMISION: 100 FRANCOS POR CADA 6 FRANCOS DE RENTA

Vencimiento de los cupones: 16 de Junio y 16 de Diciembre de cada año.

El Banco Francés de Chile, está encargado de recibir las suscripciones a este empréstito.

LA SUSCRIPCION SE ABRE EL 20 DE OCTUBRE Y SE CERRARA EL 30 DE NOVIEMBRE

Por detalles dirigirse al

BANCO FRANCES DE CHILE
EN SANTIAGO Y VALPARAISO

19-Nov.

Jueves, Viernes y Sábado

Son los últimos días de nuestra EXTRAORDINARIA LIQUIDACION en nuestro departamento

ESPECIAL

que seguirá vendiendo durante este tiempo su variado surtido de

ALFOMBRAS INGLESAS DE UNA PIEZA

y en tiras para pasillos o escaleras.

CATRES INGLESES, DE BRONCE Y FIERRO ESMALTADO
LINOLEUMS INCRUSTADOS EN TODOS LOS ESTILOS

CON UN DESCUENTO ESPECIAL DE 20%.

MORRISON & Co.
AHUMADA 65 - 77 :-: SANTIAGO

MY LORD
Cigarrillos hechos
CON TABACO MARYLAND
X-

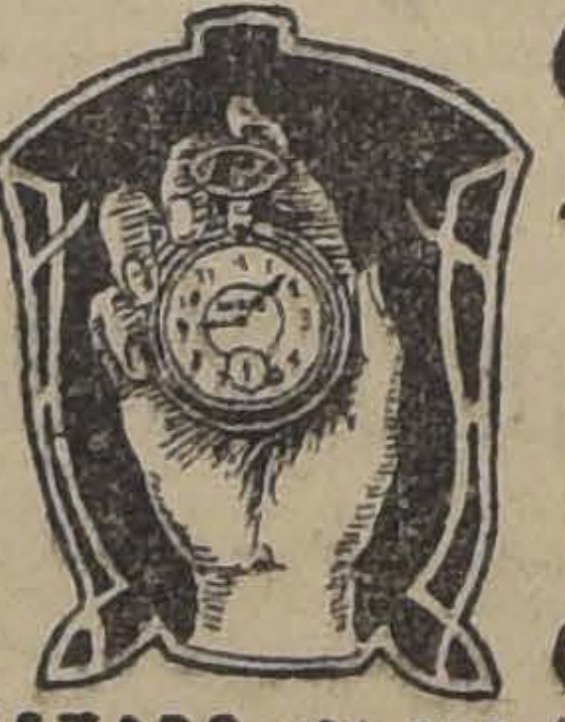

GRAND PRIX
AVEC FELICITATION DU JURY
BRUXELLES 1910
MOVADO
Ralco Zanit Mutua
OTTO WAAK y Hno
ESTADO 101 esq MONEDA

JABON
MARSELLA

Acabamos de recibir una nueva partida que ofrecemos para entrega inmediata a precio sin competencia.

DUNCAN, FOX & Co.
BANDERA 529-533

ES OPORTUNO

RECORDAR A LOS AFICIONADOS A PROBAR SUERTE EN LA

LOTERIA NACIONAL ARGENTINA
(LA MAS EQUITATIVA QUE SE CONOCE)

que fué la Casa E. TURRI Casa Chilena

la que vendió en Chile el año 1915 el codiciado

Millon de Navidad

a dos diferentes personas, y precisamente: una mitad fué vendida en Santiago al señor Arístides Benavente, y la otra en Pozo Almonte (Iquique) al señor Isidoro Castro. Además la Casa E. TURRI ha vendido en CHILE varias veces el PREMIO MAYOR y un sinnúmero de premios superiores a $ 10,000.

Dada la gran cantidad de billetes de que dispone esta afortunada Casa, y teniendo presente que casi la totalidad de los adquirentes de billetes en Chile se dirigen invariablemente a E. TURRI, no es aventurado afirmar que también este año le toque en suerte vender el premio mayor, en este importante sorteo, a alguno de sus innumerables favorecedores de Chile.

¿Y este agraciado de la fortuna, por qué no podría ser Ud?

Haga la prueba, solicitando de esta acreditada Oficina el envío de un billete entero, uno o más décimos de billete, de acuerdo con los siguientes precios actuales:

Un billete ENTERO del MILLON vale $ 600 chilenos.
Un MEDIO billete del MILLON vale $ 325 chilenos.
Cada DECIMO del MILLON vale $ 65 chilenos.

En consecuencia, no deje de probar suerte en la indiscutiblemente afortunada CASA TURRI, pidiendo únicamente a E. TURRI los billetes del sensacional sorteo del MILLON DE NAVIDAD, que se verificará en Buenos Aires el día Jueves 23 de Diciembre de 1920, por el siguiente programa de premios:

1	de..	$.1 000 000
1	"	250.000
1	"	150.000
1	"	100.000
2	" 50.000..	100.000
4	" 20.000..	80.000
10	" 10.000..	100.000
20	" 5.000..	100.000
75	" 2.000..	150.000
200	" 1.000..	200.000
500	" 500..	250.000
3900	" 300..	1.170.000
4600	terminaciones para la última cifra a $ 200.	920.000
1000	premios a todos los números del millar que obtenga el premio mayor a $ 200..	200.000
100	premios a todos los números del centenar que obtenga el segundo premio a $ 200..	20.000
100	premios a todos los números del centenar que obtenga el tercer premio a $ 200..	20.000
100	premios a todos los números del centenar que obtenga el cuarto premio a $ 200..	20,000
10615	premios, total argentinos	$ 4.830.000

LOTERIAS a sortearse en Noviembre de 1920

DIA 9 DE NOVIEMBRE, CON PREMIO MAYOR DE ARGENTINOS

$ 100,000
A $ 70 CHILENOS EL BILLETE ENTERO
A $ 14 CHILENOS EL QUINTO DE BILLETE

DIAS 16, 23 y 30 DE NOVIEMBRE, CADA UNA DE ARGENTINOS

$ 80,000
A $ 55 CHILENOS EL BILLETE ENTERO
A $ 11 CHILENOS EL QUINTO DE BILLETE

Casi la totalidad de los aficionados pide sus boletos a E. TURRI, la Casa preferida: 1.o por ser la Casa más conocida; 2.o porque es Casa con responsabilidad en Argentina y en CHILE; 3.o por ser Casa seria, puntual y discreta; 4.o porque es la UNICA Casa que ha vendido en CHILE el PREMIO MAYOR DEL MILLON DE NAVIDAD, además de varios premios mayores en distintas fechas; 5.o porque la Casa E. TURRI paga inmediatamente cualquier billete premiado de la Lotería Nacional Argentina, adquirido en la misma Casa E. TURRI.

Las REMESAS en pago de los billetes de lotería pedidos, pueden hacerse: por giro postal o telegráfico (Telégrafo Comercial), letras bancarias o de la Caja de Ahorros, billetes premiados, o, en último caso, enviando el dinero efectivo en carta certificada y, al ser posible, lacrada. Diríjanse los valores y correspondencia solamente a la Casa

E. TURRI Santiago

Pasaje Balmaceda N.o 10 :-: Casilla 3217

Tanto a los señores aficionados de Santiago como a los de provincias, ruego EVITEN hacer sus pedidos o comprar billetes de Lotería a personas sin responsabilidad, que podrían sorprender su buena fe, y enviar sus órdenes exclusivamente a E. Turri (Casa Chilena).

Las elecciones en Estados Unidos

Mr. Cox envía un telegrama de felicitación a Mr. Harding

El candidato demócrata a la Vice-Presidencia, Mr. Franklin Roosevelt, felicita igualmente a su vencedor, Mr. Colidge

Mr. Wilson, rompiendo una nueva tradición presidencial, se abstiene de felicitar al candidato triunfante

Los socialistas expulsados de la Asamblea Legislativa de Nueva York son reelegidos por segunda vez

Se calcula que unos 15.000,000 de mujeres participaron en la elección

Mr. Harding, hablando a un corresponsal bonaerense, define sus puntos de vista con respecto a las relaciones con la América del Sur y a la Doctrina Monroe

LA COMPOSICION PROBABLE DEL GABINETE DE Mr. HARDING

MARION, 3.—Los nombres que con más frecuencia se mencionan para miembros del Gabinete de Mr. Harding, son Mr. Harry Daugherty, jurisconsulto, como Procurador General, y Mr. John Weeks, ex-senador por Massachussets, como secretario de Marina.

Se dice que Mr. Lodge, Mr. Root, Mr. Knox o Mr. Hughes son candidatos a la Secretaría de Estado.

Mr. Hays, presidente del comité republicano o Mr. John King, miembro de la legislatura de Connecticut, son los más probables candidatos para el puesto de Director General de Correos.

Mr. Hoover es posible que vaya al Departamento del Tesoro o bien al del Interior.

El secretario del Presidente será designado de entre el Mayor General Wood, el General Pershing, el senador por Nueva York Mr. Wadsrorth y el ex-Procurador General Wickersham.

Otra probable designación será la del señor Henry Wallace, de Iowa, como Secretario de Agricultura.

MENSAJE ENVIADO POR Mr. COX A Mr. HARDING

DAYTON, 3.—Mr. Cox telegrafió a Mr. Harding lo siguiente:

"Presento a usted mis congratulaciones y ofrezco mi apoyo a su autoridad ejecutiva en cualquiera emergencia que pueda surgir."

EXPRESIONES DEL SECRETARIO DE ESTADO

sobre la acción de los Estados Unidos en el futuro

WASHINGTON, 3.—Los funcionarios de la Casa Blanca han expresado hoy día que no creen probable que el Presidente Mr. Wilson haga declaración alguna sobre la elección.

El Secretario de Estado, Mr. Colby, declaró a su vez: "Estoy disgustado y abatido. Sin embargo, no puedo menos que tener confianza en que de alguna manera y por algún camino Norte América obrará de acuerdo con el más alto concepto del deber".

CONFORMIDAD DE Mr. COX

NUEVA YORK, 3.—Los corresponsales de los diarios que fueron a la secretaría de Mr. Cox, encontraron a éste fumando tranquilamente y riendo con las personas de su oficina.

En la noche, Mr. Cox no demostraba ninguna emoción; sin embargo, sus amigos declaran que comprendió su derrota mucho antes de que apareciera la edición en que su diario daba la noticia de que la elección pertenecía a Mr. Harding.

Tanto su esposa como su hija tampoco se veían afectadas por la derrota. Ambas pasaron toda la tarde con él.

LA ELECCION DE DOS CANDIDATOS

que habían sido expulsados del Congreso del Estado de Nueva York

NUEVA YORK, 3.—Mr. Dewit y Mr. Ori, socialistas, han sido reelegidos miembros de la Asamblea del Estado de Nueva York.

En la primavera última fueron expulsados de ella y en seguida volvieron a ser elegidos en la elección especial que se efectuó en Agosto y nuevamente presentaron sus renuncias cuando tres de sus colegas fueron expulsados por segunda vez. Sin embargo, se permitió a los citados representantes que retuvieran sus asientos.

LUCHA ENTRE BLANCOS Y NEGROS

ORLANDO (Florida) 3. — Cinco negros perecieron quemados como resultado de una batalla que, motivada por la elección, se trabó en Ocoee, cerca de esta ciudad, después que los funcionarios se hubieran negado a permitir a un negro votar, por cuanto no había pagado la contribución electoral.

Dos blancos fueron muertos y varios otros, entre los cuales se cuenta a un ex-jefe de policía, resultaron heridos en la pelea que precedió al linchamiento. Los cinco negros perecieron al incendiar los blancos la casa en que los individuos de color se habían refugiado. El populacho se apoderó de un sexto negro, que estaba recluído en la cárcel, y lo ahorcó.

CONFERENCIA DEL EMBAJADOR JAPONES

con el Secretario de Estado

WASHINGTON 3. — El Embajador del Japón Shide Hara conferenció esta tarde con Mr. Colby en el Departamento de Estado.

No se ha hecho ninguna declaración oficial acerca de lo que trataron, pero se informa que la entrevista versó sobre la nueva ley contraria a los extranjeros, del Estado de California, que obtuvo el Martes la aprobación de los electores.

NUEVA YORK ELIGE UN GOBERNADOR REPUBLICANO

NUEVA YORK 3. — Los últimos cómputos ratificando los resultados anteriormente publicados, demuestran que el candidato republicano Mr. Miller, ha sido elegido gobernador del Estado de Nueva York, derrotando a su contendor demócrata, Mr. Smith por más de 50,000 votos.

LA VICTORIA DE LOS REPUBLICANOS

ASUME POR EL MOMENTO MAYORES PROPORCIONES

NUEVA YORK 3. — El triunfo de los republicanos asume cada vez mayores proporciones a medida que se reciben, desde los Estados occidentales, los cómputos atrasados.

Las informaciones recibidas demuestran que Mr Harding tendrá, por lo menos, trescientos treinta electores y, probablemente, trescientos cincuenta.

Los ciento veinte votos que forman la columna electoral de Mr. Cox, provienen únicamente de los Estados del sur, que son netamente demócratas.

Los cómputos más completos indican que los republicanos han obtenido la mayor victoria que registra la historia, y que con la elección, se produjo lo que el Presidente Wilson calificaba de "solemne referendum", acerca de la Liga de las Naciones y los votos anotados en favor de Mr. Harding, que se pronunciaba en favor de la permanencia fuera de la Liga, así como los que obtuvo Mr. Cox, que encarecía el ingreso del país a ella, han superado las expectativas más optimistas de los republicanos.

Ahora parece probable que Mr. Harding ha triunfado en los Estados dudosos, de Idaho, Nevada, Missouri, y Maryland, mientras otros Estados, que también figuran en la lista de los dudosos, parecen inclinarse igualmente hacia los republicanos.

EL VIAJE DE DESCANSO DE R. HARDING

NUEVA YORK 3. — Durante toda la tarde, mientras se recibían informaciones acerca del resultado de las elecciones, procedentes de todo el país, Mr. Harding se negó hacer la menor declaración hasta que los cómputos finales demostraron que su elección quedaba asegurada.

Durante la tarde se supo que el senador Mr. Harding y su esposa proyectaban realizar un viaje de descanso a Texas, donde permanecerían doce días para dirigirse después, desde New Orleans, a la zona del Canal de Panamá, donde estudiará la cuestión de los derechos de tránsito por el canal, de cuyo rechazo es partidario.

Mr. Hardin espera estar de regreso a los Estados Unidos a principios de Diciembre. A pesar de su carácter de Presidente electo, Mr. Harding continúa siendo senador federal; pero sus amigos creen que permanecerá fuera de Washington con el propósito de dedicar todo su tiempo a la elección de su Gabinete y confección de su programa.

En caso de ser elegido un gobernador republicano en el Estado de Ohio, se cree que Mr. Harding renunciará a su senaturía para permitir al nuevo gobernador nombrar un candidato a senador de carácter republicano.

Mr. HARDING DESCANSARA UNA TEMPORADA

antes de iniciar sus labores

MARION 3. — El Presidente electo Mr. Harding piensa ahora en el descanso y proyectaba hoy pasar unos quince días en la costa de Texas, para ir en seguida, y por una semana al Canal de Panamá, todo esto antes de elegir su Gabinete y preparar la labor que habrá de emprender después del 4 de Marzo.

Sus intenciones son iniciar sus vacaciones el Sábado por la mañana y, mientras tanto, se impondrá de los millares de telegramas de felicitación que han inundado su hogar.

DECLARACIONES DEL PRESIDENTE DEL COMITE NACIONAL REPUBLICANO

WASHINGTON 3. — El Presidente del Comité Nacional Republicano Mr. Hays, sobre quien ha recaído un verdadero diluvio de telegramas felicitándolo por su victoriosa campaña, ha declarado:

"Una vez más el pueblo norteamericano, en una hora de verdadera crisis, ha formulado un justo veredicto. No hay duda de que, en esta ocasión, ha hablado en términos inequívocos. Los norteamericanos son todavía los primeros y esta es una nueva gloria para la bandera estrellada. Nuestras mayorías aumentan cada hora más y tanto la popular como la electoral de Harding y Coolidge serán sin precedentes. Tendremos una mayoría no inferior a catorce en el Senado y una superioridad abrumadora en la Cámara de Representantes. Estamos muy agradecidos al pueblo por su fallo".

HARDING Y SUR-AMERICA

Puntos de vista del Presidente electo acerca de las relaciones norte y sur-americanas. —Definición de la Doctrina Monroe.

NUEVA YORK 3. — El candidato triunfante, Mr. Harding, concedió una entrevista exclusiva al representante de "La Nación" de Buenos Aires, ante quien formuló declaraciones acerca de muchos asuntos de importancia relacionados con la América del Sur.

"Teniendo en cuenta los altos y mutuos intereses existentes entre los Estados Unidos y la República Argentina, — dice el corresponsal, —dirigí a Mr. Harding diversas preguntas respecto de los asuntos de más transcendencia relativos a ambos países. El Presidente electo, que aprecia bien toda la significación de la cuestión del bienestar y la prosperidad de los pueblos del Continente, accedió gustoso a contestarlas.

"Harding, cuya divisa es "el desarrollo de los Estados Unidos", hace declaraciones que pueden aceptarse como la síntesis del programa de la política republicana de la Unión. Revela el Presidente electo el vivísimo deseo que le anima de hacer cuanto esté en su mano para estrechar más aún las relaciones políticas y comerciales con la Argentina. Declaró:

"El acercamiento comercial con la América del Sur es necesario, pues hay que hacer un arreglo económico para contrarrestar los efectos desgraciados de una intervención indebida en los negocios que mantuvo durante ocho años el Gobierno demócrata. Preveo que en una fecha no muy distante, bajo una firme y juiciosa política exterior, el desarrollo de nuestras relaciones amistosas con las Repúblicas hermanas del sur, habrá creado nuevas ventajas de que todos participarán.

"El pueblo de los Estados Unidos debe tener el propósito de dar generosamente oportunidades y ventajas a aquellos pueblos de cuyo desarrollo podemos esperar obtener también provecho en proporción razonable".

Le pregunté si favorecía el mantenimiento de la Doctrina Monroe, entendiendo que así convenía al interés de la Argentina y las otras naciones suramericanas. Contestó afirmativamente, asegurando que había pensado mucho el punto, al ver la ambigüedad del pacto de la Liga de las Naciones, respecto de la Doctrina Monroe.

"He explicado ya — dijo, — que la Doctrina Monroe no es un convenio internacional, ni un tratado de arbitraje, ni un acuerdo regional: es una declaración sencilla, franca y valiente de los Estados Unidos, de protección contra las naciones europeas, que pretendan ejercer una influencia indebida o aplicar una presión inconveniente sobre las Repúblicas del hemisferio occidental".

LOS REPUBLICANOS HAN TRIUNFADO EN TODA LA LINEA EN LAS ELECCIONES

NUEVA YORK 3. — Los republicanos obtuvieron ayer una aplastante victoria eligiendo no solamente al Presidente, sino también a la mayoría del Congreso, y a muchos gobernadores y otros funcionarios del Estado.

En los resultados de la campaña presidencial no han figurado ni los socialistas, ni los prohibicionistas ni ningún otro partido; pero los cuarteles generales socialistas de Chicago declaran que han obtenido un gran aumento en sus votos y sostienen que Víctor Berger candidato socialista al Congreso de Milwaukee, ha sido elegido nuevamente a pesar del hecho de que el Congreso se negara a permitirle ocupar su asiento.

Los cinco socialistas que figuraron recientemente en los sensacionales acontecimientos desarrollados en la Asamblea del Estado de Nueva York han sido igualmente reelegidos y a ellos se unirá la primera mujer socialista elegida en esta ciudad.

Mr. Harding tiene asegurados 329 votos en el Congreso electoral, contra 127 de su contendor Mr. Cox, existiendo además 75 dudosos, entre los que figuran varios estados donde los republicanos han realizado una enérgica campaña. El sufragio femenino ha contribuído en gran parte a la victoria republicana y ha hecho que la votación popular bata todos los récords conocidos.

LAS NOTICIAS DE LA ELECCION EN BUENOS AIRES

BUENOS AIRES, 3.—"No sería justo considerar el veredicto de las urnas como una demostración palpable de que los Estados Unidos rechazan en absoluto la Liga de las Naciones"—declara "La Razón" al comentar la reciente elección norteamericana. Luego hace notar que mientras el Presidente Wilson, con una fe inspirada en la alta moralidad de sus propósitos convencía a parte de los electores de que no hay nada de incompatible en la Liga de las Naciones y la Doctrina Monroe, "la mayoría, deseosa de introducir cambios y de renovar las corrientes del Gobierno había concluído por inclinarse resueltamente hacia el lado contrario".

El diario cree que el famoso artículo X será modificado y que después ocurrirá la entrada de los Estados Unidos a la Liga de las Naciones.

En esta capital se dió muestra del mayor interés por conocer el resultado de las elecciones y los principales diarios lo anunciaron con voladores, bombas y reflectores, publicando los retratos de Mr. Harding, de Mr. Coolidge y de sus familias y dando cuenta de los resultados con grandes títulos.

LOS REPUBLICANOS OBTIENEN MAYORIA EN EL CONGRESO

NUEVA YORK, 3.—Los republicanos controlarán el Congreso, durante los próximos dos años, con una mayoría más numerosa en la Cámara de los Representantes, y es probable que también la aumenten en el Senado.

Se anota ya una ganancia "líquida" de veinte asientos en la Cámara de los Representantes, siendo que solamente se han registrado los cómputos completos de 17 estados.

Ocho de los candidatos republicanos a las senaturías de quince Estados han triunfado igualmente, y los otros siete cuentan con buen número de votos mientras que todos los aspirantes republicanos, en diez otros Estados, parecen ir a la victoria.

Los directores de la campaña republicana predicen que ganarán nuevos asientos en el Senado, y calculan que, en dicha asamblea, tendrán una mayoría de ocho a diez asientos.

Los demócratas han obtenido nueve de las diecinueve vacantes senatoriales que hay en los Estados del Sur, pero la lucha debe desarrollarse en los Estados de la frontera y del oeste.

TELEGRAMAS DE FELICITACION ENVIADOS POR Mr HARDING

NUEVA YORK, 3.— El Presidente electo, Mr. Harding, envió al Presidente del Comité Nacional Republicano Mr. Hays el siguiente telegrama:

"Os envío, junto con mis agradecimientos, mis congratulaciones por vuestra acertada y victoriosa dirección de la gran campaña".

Además telegrafió a Mr. Coolidge:

"Mis más calurosas congratulaciones por la gran victoria republicana. Espero que tendréis una parte preponderante en la próxima administración. Mis mejores votos".

DECLARACION DE Mr. WHITE

al reconocer la victoria de los republicanos

NUEVA YORK, 3.—El presidente del Comité Nacional demócrata Mr. White, en la declaración por la cual reconoce la elección de Mr. Harding, dice:

"El abandono, por algunos de los más prominentes jefes republicanos de la Liga de las Naciones que ellos pensaban construir ha traído su resultado. El pueblo ha sucumbido debido a la confusión traída por esos distinguidos individuos y por las malas interpretaciones de aquellos que no pudieron ni quisieron comprender la Liga de las Naciones. Confío en que aún podrá ser salvada del pantano político y salvada para la humanidad.

"Nadie tiene el derecho de amargarse o recriminar. Lo que todo el pueblo decide debe ser aceptado por el pueblo. Harding es el Presidente del pueblo.

"En esta elección, la propaganda republicana ha sido dirigida con el propósito de inducir a los descendientes de las seis naciones europeas a votar como ciudadanos de esas seis naciones en vez de hacerlo como ciudadanos de una sola República norteamericana. Han incitado a esos norteamericanos a votar teniendo fijos sus pensamientos más allá de los mares, en vez de tenerlos concentrados en el país. Nuestra tarea común es ahora aglomerar nuevamente esos elementos. Lamento tener que declarar que han apoyado la paz separada con Alemania.

"Por primera vez desde hace ocho años, el partido republicano no se encuentra frente a frente con la tarea de realizar una legislación constructiva siendo la mayoría de esas medidas las que, durante dos años, hemos solicitado en vano del Congreso republicano. Deben ahora cambiar su labor negativa por una positiva y, en esta tarea, pueden contar con los mejores votos de todos los que aman a su patria."

MR. FRANKLIN ROOSEVELT FELICITA A SU VENCEDOR MR. CALVIN COOLIDGE

NUEVA YORK 3. — Mr. Franklin Roosevelt, candidato demócrata a la vice-Presidencia de la República, derrotado por el candidato republicano, Mr. Calvin Coolidge, envió a su contendor el siguiente telegrama:

"Mis sinceras felicitaciones. Estoy cierto que bajo la administración de Mr. Harding y de la vuestra la nación crecerá en prosperidad y generosos ideales de americanismo que todos los ciudadanos sin prejuicios, sea cual fuere el partido, a que pertenecen, desean".

PERSONAJES DERROTADOS EN LA ELECCION DE AYER

NUEVA YORK 3. — Entre los notables personajes norteamericanos derrotados en esta elección se encuentra Mr. Clark, ex-presidente y miembro de la Cámara de los Representantes desde el año 1897, que ahora hubo de reconocer la victoria de su contendor republicano.

El congresal socialista de Wisconsin, Victor Berger, que había sido reelegido después de ser expulsado una vez de la asamblea, fué derrotado ayer por el republicano Mr. William Staford.

El tercer consejero del Departamento de Estado, Mr. Long, que presentó su candidatura a senador por el Estado de Missouri, fué también vencido por su contrincante republicano. Mr. Long era muy conocido de distinguidos visitantes a quienes había acompañado durante su estada en los Estados Unidos, figurando entre ellos los soberanos belgas y el príncipe de Gales.

El famoso ex-senador republicano Mr. J. Hamilton fué derrotado al presentar su candidatura a la Gobernación de Illinois y lo mismo sucedió con el candidato demócrata a senador por California, Mr. James Phelans, quien fué vencido a pesar de haber apoyado la legislación antijaponesa.

EDITORIAL PUBLICADO POR EL DIARIO DE Mr. COX

DAYTON (Ohio), 3. — "The Dayton Daily News", diario perteneciente a Mr. Cox, publica un editorial titulado: "La elección ha terminado" en el que dice:

"Los sentimientos pudieron tener libre curso durante la campaña nacional, pero, desde el momento en que se ha anunciado la decisión de los electores, el pensamiento que domina en el pensamiento de todos es el placer de ver terminado el hecho.

"El espíritu norteamericano es que la voz de la mayoría debe gobernar los asuntos de la nación. No debemos apartarnos ahora de ese tradicional punto de vista. Los problemas encarados con los resultados electorales deben ser estudiados y solucionados a su debido tiempo. Pronto volveremos a nuestras antiguas labores como nación."

COMENTARIOS DE LA PRENSA FRANCESA

PARIS, 3. — Los diarios, al comentar en la tarde de hoy el resultado de las elecciones norteamericanas reconocen que la victoria de los republicanos es una derrota cierta para la Liga de las Naciones, en la forma establecida por el pacto redactado por Mr. Wilson.

"Le Temps", dice:

"La elección puede ser considerada como un referéndum acerca de la entrada de los Estados Unidos a la Liga de las Naciones y su resultado como una derorta personal del Presidente Wilson. Mr. Harding es contrario a la concepción wilsoniana de la Liga, pero es favorable a la constitución de una Asociación de Naciones."

"La Liberté", por su parte, dice:

"Desde el punto de vista internacional, la elección realizada en los Estados Unidos es un triste día para el socialismo y para la Liga de las Naciones; sus consecuencias se harán sentir en el mundo entero."

"L'Intransigeant" estima que, "desde el punto de vista francés, es un éxito. Mr. Harding ha manifestado a menudo su amistad hacia Francia declarando que la contará entre sus aliados".

EL SUFRAGIO FEMENINO

Hay seis candidatos a senador y quince a representante

NUEVA YORK 3. — Se calcula que ayer votaron en toda la nación unos quince millones de mujeres.

Dos rasgos salientes del sufragio femenino han sido la presentación de candidaturas femeninas a las elecciones del Congreso y la votación de las mujeres en el Sur.

Hay cinco que solicitan bancas en el Senado y unas 15 en la Cámara de Representantes.

La votación de las mujeres en el sur tiene interés sobre todo por haberse sostenido durante la lucha electoral que las mujeres no querían votar allí, y comprobándose ayer que el número de mujeres de color inscritas excede del de hombres de su raza.

COMENTARIOS ARGENTINOS

sobre el triunfo de los republicanos

NUEVA YORK 3. — "La Unión" comentando el triunfo de Mr. Harding, dice que el resultado de las elecciones es en definitiva el repudio de la política internacional de Wilson, que Mr. Cox aplaudía y estaba dispuesto a continuar, al paso que su contendor la rechazaba categóricamente.

"La Epoca", reproduce y comenta algunos párrafos del último discurso del candidato triunfante, y dice que de las ideas y proyectos del candidato republicano podría sacarse a conclusión de que su concepción fundamental es una asociación internacional para deliberar sobre la constitución de una Corte Universal de Justicia.

"El Diario" dice que de las propias declaraciones de Mr. Harding se desprende que él ni su partido se sustraerán de los negocios del mundo, sólo que están decididos a que su dirección sea americana y no europea.

Mr. WILSON NO FELICITA AL CANDIDATO ELECTO

Su actitud probable con respecto al Tratado de Versalles

WASHINGTON, 3.—El Presidente Wilson, que se ha hecho notar por los numerosos precedentes de que ha hecho caso omiso durante los ochos años que ha ejercido la Presidencia, rompió hoy un nuevo hábito tradicional al no enviar al candidato triunfante, Mr. Harding, un mensaje de congratulación.

Anoche el Presidente esperó únicamente los primeros informes sobre la elección para recogerse. Esta mañana se levantó muy temprano y tomó desayuno antes de imponerse de los cómputos dados por los periódicos. Parte de la mañana estuvo sentado junto a la baranda de la Casa Blanca, y luego dió su paseo cuotidiano en automóvil, en compañía de Mrs. Wilson.

El doctor Grayson, médico del Presidente, ha declarado que Mr. Wilson durmió bien anoche, agregando: "El Presidente está en muy buenas condiciones".

No había hoy en todo Wáshington persona alguna que se considerase autorizada para opinar acerca de la probable actitud del Presidente con relación al Tratado de Versalles. Se hace notar, sin embargo, que hay dos caminos abiertos: dejar la cuestión del Tratado por entero a la nueva administración, o bien volver a someterlo al Congreso en el período de sesiones que comienza a principios de Diciembre.

En el caso de que el Presidente no vuelva a enviar el Tratado al Congreso, el único camino que se abriría para éste, con respecto a la paz con Alemania, sería el de declarar terminado el estado de guerra por medio de una resolución. Mr. Wilson ha vetado ya una resolución adoptada en este sentido por el último Congreso.

LOS PROHIBICIONISTAS RECIBEN FAVORABLEMENTE

la victoria de Mr. Harding

NUEVA YORK, 3.—El Presidente del Comité prohibicionista nacional ha declarado que la elección de Mr. Harding ha sido recibida con más agrado por los prohibicionistas de lo que habría sido aceptada la victoria de Mr. Cox, por cuanto Mr. Harding ha dicho que hará cuanto esté en su poder para evitar el restablecimiento de los licores intoxicantes.

REPERCUSION DE LAS ELECCIONES EN LA BOLSA DE PARIS

Paris, 3.—Los cómputos referentes a las elecciones norte-americanas han causado ansiedad e incertidumbre en los círculos bursátiles.

El dólar ha subido más de veinte puntos; pero los especuladores y capitalistas se muestran precavidos y los negocios están flojos.

ECUADOR

QUITO, 3.—**Los estancos de tabaco.**—El Congreso discute actualmente las reformas al decreto de la negociación de la compañía italiana Acorsi, sobre estancos de tabaco.

También se está discutiendo el decreto que autoriza al Ejecutivo para contratar con un sindicato chileno-ecuatoriano la construcción del ferrocarril de Puerto Bolívar a Cuenca, Loja y Zamora.

ARGENTINA

BUENOS AIRES 3. — **La licencia al Ministro de Argentina en Santiago.** — Ha sido prorrogada por veinte días la licencia concedida al Ministro Plenipotenciario en Chile señor Noel.

El ferrocarril de Salta a Antofagasta. — El Comité Popular salteño pro-ferrocarril de Salta a Antofagasta ha organizado una excursión a este último punto para propender a que el Gobierno de Chile secunde la iniciativa de la Argentina.

El propósito de los organizadores es llevar y traer una información completa y bien determinada para ilustrar a la opinión. Después se exhibirán cintas cinematográficas tomadas durante la presente excursión.

La crisis del trigo. — Han continuado las entrevistas entre el Ministro de Hacienda y los molineros a fin de solucionar la crisis de trigo. El pan ha subido notablemente de precio.

BUENOS AIRES 3. — **El cinematógrafo y los niños.** — La Intendencia Municipal enviará en breve al Consejo Deliberante un proyecto relacionado con la concurrencia de los niños menores de 15 años a los cinematógrafos.

Propiciará el establecimiento de secciones especiales, en todos los locales que exhiben películas, a determinadas horas de la tarde y la noche, y que serían dedicadas a la exhibición de cintas de valor moral e ilustrativo indiscutible

La "Sarmiento". — Un cablegrama de ayer anuncia que la fragata "Presidente Sarmiento", que realiza un viaje de instrucción de guardia-marinas, ha llegado a Constantinopla.

Accidente al Ministro de Suecia. —A consecuencia de un accidente, el Ministro de Suecia, señor Carlos Hultgren, ha sufrido la fractura de una pierna.

LA AGONIA DE LA EUROPA

Viena diezmada por el hambre

BUENOS AIRES 3. — Ramiro de Maeztu, corresponsal de "La Prensa", en Londres, ha enviado un artículo titulado "La agonía de la Europa", y en el que, refiriéndose a Viena, dice que la población se extinguiría dentro de 15 años, según algunos calculistas, si no fuera porque a medida que van pereciendo los hambrientos tienen más probabilidades los sobrevivientes de encontrar alimentos.

Según expresa, en 1910 Viena tenía 2.030,000 habitantes, y debería tener en 1920 unos 2.350,000; sólo tiene 1.838,708. No se puede decir que la caridad internacional ha hecho lo posible por socorrer a los vieneses. Aparte de lo que han hecho otros pueblos, los norteamericanos se están preparando para dar de comer en el invierno a 300 mil niños, en vez de 160,000 que alimentaron en el invierno pasado.

BUENOS AIRES 3. — **El precio del trigo.** — Los altos precios del trigo se mantienen firmes. Los molineros dicen que el stock que poseen es limitadísimo, pero que no comprarán más debido al precio actual de 32 pesos.

Los panaderos se encuentran a la expectativa de la inminente distribución de las 135,000 toneladas adquiridas por el Gobierno, y dicen que si no se distribuye esta semana el pan, costará 80 centavos el kilo a partir del 10 del corriente.

El 1.o de Diciembre quedará levantada la prohibición de exportar trigo.

El reconocimiento del nuevo Gobierno boliviano. — El agente confidencial del nuevo Gobierno de Bolivia celebró hoy una conferencia con el canciller interino para insistir en sus peticiones sobre el reconocimiento de su Gobierno por el de Argentina.

Retiro de un general. — Un decreto del Ejecutivo coloca en situación de retiro al general Tomás Vallee.

Diplomático en disponibilidad. — Por decreto de hoy se declara en disponibilidad al plenipotenciario argentino en Roma, don Carlos Ayarragaray.

BUENOS AIRES, 3.— **Comentarios sobre la jira del Presidente electo de Chile.**— "El Diario", ocupándose de jiras presidenciales, comenta la noticia de que el Presidente electo de Chile, señor Arturo Alessandri, se propone visitar Bolivia, noticia que atribuye a fantasías de los corresponsales, pues parece inoportuna la visita a ese país que se encuentra regido por un gobierno de facto, sin personería internacional y cuyos dirigentes no hacen misterio de su poca simpatía a Chile.

REMITIDO

Doy las más expresivas gracias al doctor Carlos Seaman Fernández, por su feliz actuación y completa dedicación, que ha tenido en el estudio y tratamiento de mi enfermedad: complicaciones al corazón en el cual, habían fallado varias especialistas de esta enfermedad.

Me hago un deber de gratitud publicar estas líneas, para dar a conocer los méritos profesionales y competencia del doctor ya nombrado.

GERMAN WACHTENDORFF

Santiago, 3 de Noviembre de 1920

PIDA LOS EXQUISITOS VINOS
TARAPACA - ZAVALA
En todo Almacen y Restaurant de importancia

¡Le pica?
LUGOLINA

Caspa, sudores, picazón, use
LUGOLINA

LAS ALMORRANAS SE CURAN EN 6 A 14 DIAS
Se garantiza que el UNGUENTO PAZO curará las Almorranas, simples, sangrantes con picazón o externas, en 6 a 14 días o se devolverá el dinero. Hecho por la PARIS MEDICINE CO St. Louis, E. U. de A. P.

PARIQUYNA
da resultados maravillosos en todas las enfermedades del HIGADO.
En las Boticas y Droguerías

En las hidropesías, cálculos, congestiones del HIGADO, ictericia, paludismo, el empleo de la
PARIQUYNA
es infalible

LA PRESTIGIOSA CASA CHILENA LEONIDAS ROJAS RECUERDA A UD.
que es la única que se ha hecho acreedora de la confianza de sus favorecedores por haber cumplido fielmente en toda ocasión con las órdenes que se le han encomendado y especialmente en las jugadas del MILLON DE NAVIDAD, que no ha dejado en ningún año de despachar todas las órdenes que se le confiaran.
PROXIMOS SORTEOS
NOVIEMBRE 9, DE 100,000 NACIONALES
$ 70 Billete ENTERO; $ 14 QUINTO
DICIEMBRE 23, DE 1.000,000 NACIONALES
$ 600, ENTERO; MEDIO, $ 325; $ 65, DECIMO
Ordenes y giros postales, telegráficos, letras bancarias, a dirección telegráfica: "LEONROJA".
LEONIDAS ROJAS
SANTIAGO: GALERIA ALESSANDRI 8-A (Entrando por Bandera) :-: CASILLA 2483 :-: BUENOS AIRES: CORRIENTES 435. CASILLA 1047

Alfombras de Smirna
LEGITIMAS
en diferentes tamaños encontrará usted en la gran casa de alfombras.
LA RIOJANA
ESTADO 64

ALHAMBRA - HOY - EN ESPECIAL Y NOCHE - DIA SINFONICO DE MODA

PARAMOUNT estrena la delicada comedia de la vida humilde, que narra los amores de una linda pareja:

CORAZON DE JUVENTUD

LILA LEE Admirable creación de la encantadora muñeca, la morenuca de peregrina belleza, cuyo perfil es tan bonito como el de Mary Pickford

Próximamente: EL MUNDO EN LLAMAS

No deje de ver mañana nuestro estreno SELECT

Sacrificio Silencioso

Acontecimiento de pasión y lujo que interpreta

Alice Brady

VISION POCO APTA PARA SEÑORITAS

En la próxima Semana

REALART PICTURES

El SABADO En el SPLENDID

SELZNICK la más prestigiada manufactura americana, estrenará su más sublime producción, la sonata primaveral

FIEL A SU ESCUDO

última y suprema creación de la ideal adorada de todos, la malogr da

OLIVIA THOMAS

Localida
numerad
en vent

ACONCAGUA

SAN FELIPE. — **Regimiento Yungay.** — Después del licenciamiento de los aspirantes a oficiales del Regimiento Yungay que se encontraba cubriendo guarnición en al capital, han regresado a ésta, el comandante, señor Washington Montero y el mayor Félix Urculla López.

Dichos jefes reasumieron ayer sus puestos de 1.o y 2.o comandantes del expresado Regimiento.

El capitán señor Juan 2.o Contreras. — Ha partido al sur, con el fin de hacerse cargo de su puesto en el Regimiento Tucapel, el capitán señor Juan 2.o Contreras.

El señor Contreras, antes de partir, fué objeto de diversas manifestaciones de parte de sus amigos.

Visitador de Escuelas. — El señor Santiago Zamorano, Visitador de Escuelas de la provincia, ha sido designado para desempeñar igual cargo en Curicó.

Fiestas magallánicas. — Con motivo de las fiestas del Cuarto Centenario del Descubrimiento del Estrecho de Magallanes, el Liceo de Hombres de esta ciudad, efectuó el Sábado pasado, en el Teatro Municipal, una hermosa velada, que alcanzó un brillante éxito.

Conferencia. — El profesor de historia, señor Vicente J. Cueto, dictó una interesante conferencia.

VALPARAISO

Gran incendio. — En la tarde de ayer se declaró un gran incendio en la calle de Urriola, edificio ocupado por la colchonería Olympia, de la Sociedad Anónima Olympia Bedding Company, de la cual es gerente don Alfredo Nobriga.

El fuego tuvo su origen a consecuencia de una chispa eléctrica de uno de los motores, que cayó en un montón de estopa de cáñamo destinado a la fabricación de colchones, el cual se propagó con rapidez vertiginosa a otros montones de algodón, preparado para la fabricación de los colchones, y luego todo el edificio ardía en llamas que lo abrasaron completamente.

El fuego se comunicó poco después a los edificios colindantes por la parte de atrás, ocupados por los señores José Iz y Enrique Delpino Devoto.

El trabajo denonado de los bomberos circunscribió el fuego sólo a los edificios indicados, pero los colindantes sufrieron también daños por el agua y el trabajo de los bomberos.

La colchonería estaba asegurada en doscientos cuarenta mil pesos en la Compañía de Seguros La América, la que tenía varios reaseguros en otras compañías.

El mobiliario del señor Iz tenía un seguro de veinte mil pesos, y el del señor Delpino Devoto uno de quince mil en la Chile.

Las pérdidas en la colchonería se calculan en la siguiente forma: maquinaria 40,000, edificio 60,000, mercaderías 110,000.

Muerto por un tren. — En la estación de Viña del Mar, el tren de pasajeros número 20 mató al obrero Ramón Caballero, en los momentos en que trataba de atravesar la línea frente a la calle Esmeralda.

Incendio en el malecón. — En el malecón, sitio ocupado por la Compañía Marítima Kosmos, se produjo a la una tres cuartos de la tarde de ayer un incendio.

Se quemaron 970 sacos pertenecientes a las firmas The Overseas Export Co., Graham Rowe y Co., y Grace y Co.

En la Aduana. — Invitados por el Administrador de la Aduana, don Arsenio Olguín, se reunieron ayer en la tarde en la Aduana, los agentes y representantes de compañías de navegación, para estudiar la manera de acelerar la descarga de naves, prorrogando las horas de trabajo y utilizando mejor los medios de que se dispone para estos efectos.

Se cambiaron ideas a este respecto y se acordó celebrar una segunda reunión para que los representantes de los navieros expongan un proyecto de trabajo conforme a las ideas expuestas.

Consulado de Francia en Valparaíso. — El Consulado de Francia en Valparaíso, ha puesto en venta los cinco veleros, Potosí, Oliva, Isebek, Claus y Albertus Vinnen, anclados en el puerto.

Internación de armas de fuego y municiones. — El Supremo Gobierno ha alzado la prohibición de internar y despachar armas de fuego, balas, municiones y explosivos, por las diversas Aduanas de la República, pudiéndose seguir realizando estas operaciones en la forma de costumbre.

Movimiento marítimo. — Entraron:

El vapor Europa de Génova.
El vapor Maipo de Pimentel.
El remolcador Jasper.

Salieron:

El vapor Elm Park para Pisagua e intermedios.
El vapor Galvarino para San Antonio.
El vapor Cautín para San Antonio e intermedios.
La goleta Teresina para Algarrobo.

Próximas llegadas:

El vapor Palena de Cristóbal, llegará hoy.
El vapor Elena de Antofagasta llegará el 4.
El vapor Quito de Iquique llegará el 4.

TEATROS - MUSICA - CINES

Teatro Municipal

Anoche reprisó la Compañía Guerrero-Díaz de Mendoza, el drama de Francisco Villaespesa "La leona de Castilla", una obra en la cual María Guerrero realiza una de sus creaciones más aplaudidas. Fernando Díaz de Mendoza y el joven Díaz de Mendoza y Guerrero también tienen en "La leona de Castilla" una lucidísima actuación.

El público aplaudió con entusiasmo a los intérpretes.

—Después de haber interrumpido sus estrenos durante tres días consecutivos, la Compañía del Municipal, presenta esta noche una obra nueva para el público santiaguino, la tragedia en verso de Eduardo Marquina "Ebora".

Según se nos informa, se trata de una pieza en la cual el autor de "En Flandes se ha puesto el sol", realiza una labor de poeta y de autor teatral, que ha merecido unánimes aplausos en donde ha sido conocida.

—A las 4.30 habrá una matinée en la cual se pondrá en escena la hermosa comedia de Jacinto Benavente: "Campo de armiño".

TEATRO LA COMEDIA.— En el nocturno de anoche partieron para Concepción los elementos que forman la Compañía Membrives-Isbert, que harán una breve temporada en el sur para reaparecer nuevamente en este teatro el 13 del corriente mes con el estreno de la comedia: "La Caseta de la Feria".

TEATRO SANTIAGO.— Este teatro permanecerá algunos días cerrado hasta el debut de la troupe La Familia Soler.

Este número de variedades ha obtenido grandes triunfos en todas partes donde se ha presentado.

Tendremos ocasión de ver en breve el trabajo de estos nuevos artistas que nos trae la Empresa Ernesto Bouquet.

BENEFICIO.— El Miércoles 10, se llevará a efecto en el Teatro de la Avenida, una Velada Bufa a beneficio del Centro Atlético Atenas.

Se ha confeccionado un programa interesante, con algunos de los mejores números de la velada de las pasadas fiestas estudiantiles, y algunos otros de atracción, que seguramente gustarán.

SOCIEDAD TEATRAL DE CHILE. — De orden del Presidente, señor Angel Custodio Espejo, se cita a sesión general de socios para el próximo Sábado 6 del presente, a las 6.30 P. M., en los salones de "El Mercurio" con el objeto de elegir Directorio definitivo, dar cuenta de la concesión de la personería jurídica y diversos otros asuntos de interés.

Se cita especialmente a los señores Pedro Belisario Gálvez, Alberto Elgueta Ruiz y Jorge Hurtado Baquedano. — El secretario.

EL BENEFICIO DE YOLAPE. —La función a beneficio de Yolape Real, popular humorista chileno, que se había anunciado que el Teatro Setiembre se realizará la semana entrante en el Teatro Politeama con un programa en el que figuran humoradas, comedias, recitaciones, canto, baile y dos asaltos de box en los que tomarán parte nuestros más populares campeones.

Oportunamente publicaremos el programa completo.

CERRO SANTA LUCIA.— Teatro Paraíso.— El próximo Sábado 6 del presente, se verificará en la Plazuela del Teatro Paraíso del Cerro Santa Lucía, un gran baile de fantasía. La Empresa del Teatro ofrece este baile, con el fin de conmemorar con una fundación de beneficencia, el primer Sábado inglés, que tan graciosamente han establecido las casas comerciales, para descanso de sus numerosos y meritorios empleados.

Habrá concurso de bailes y disfraces con premios en dinero que se entregarán en billetes.

Bandas militares ejecutarán los bailes y habrá un buen buffet. El baile se anunciará a la ciudad con grandes bombas detonantes.

Las entradas para caballeros en traje civil, valdrán tres pesos, y sólo dos pesos para las señoras, señoritas y disfrazados con derecho a subir en sus automóviles o carruajes.

Lo que preparaban para la actual temporada algunos comediógrafos españoles

Un diario madrileño se ha dirigido a los autores más en boga, solicitándoles informaciones respecto de la producción inédita de que disponían para la nueva temporada, iniciada a estas horas.

Los celebrados autores de "Las flores", los hermanos Alvarez Quintero, han contestado:

En la temporada teatral anterior quedaron sin estrenarse dos obras nuestras, que, sin duda, será lo primero que en la próxima ofrezcamos al público: "Los pápiros", zarzuela cómica en tres actos, y "La del 2 de Mayo", sainete de tipos madrileños, con música de Pablo Luna y de Tomás Barrera, respectivamente.

Y más adelante, cuando el ánimo esté mejor templado para el trabajo, nos proponemos terminar una comedia en tres actos, ya empezada, y escribir una en dos.

El afortunado Pedro Muñoz Seca, del que se acaba de poner en escena, en la Comedia, "Los amigos del alma", ha informado lo siguiente:

El empresario del Teatro de la Comedia me ha pedido tres obras para la próxima temporada: Díaz de Mendoza, dos; Borrás, una; Yáñez, otra; Serrano, otra, Cadenas, una opereta; que descranee; la empresa de Apolo, dos actos que superen a "Pepe Conde"; Vió, para La Latina, una "cosa" que lleve gente, y Torner, para el Coliseo Imperial, aunque sea un entremés. Yo he dicho que sí a todos; no sé decir que nó. Ahora que...

Yo cada quince días termino un acto; pero como suman treinta actos los que me ienen pedidos, no podré complacer a todos, ni aun con la eficaz ayuda de Pérez Fernández. Por más que, ¡quién sabe! ¡Como no falte la salud!...

J. López Pinillos, el autor de "Esclavitud", que constituyó últimamente uno de los grandes éxitos del teatro español, ha escrito:

Le he entregado un drama —"El caudal de los hijos"—a María Guerrero y a Fernando Díaz de Mendoza; preparo otro para Enrique Borrás y otro para Francisco Morano, y tengo planeada una comedia para Irene Alba y Juan Bonafé. Y durante la temporada, si mi pereza me lo consiente, haré algo más.

A. Hernández Catá, uno de los "jóvenes" mejor cotizados, ha declarado:

Las obras escénicas que deseo estrenar en la próxima temporada son: "La última flecha", tres actos, entregada a la compañía de María Palou; "El rey Midas", tres actos, destinada a Enrique Borrás; un drama en tres actos, sin título aún, para Margarita Xirgú, y una zarzuela en dos, música de Pablo Luna, titulada "Los maestros cantores de Toledo", prometida al señor Mario Vitoria, para el teatro de Apolo.

En París resurge el melodrama

El melodrama, tan venido a menos, ha reaparecido en París. La cruzada que contra esta forma de teatro se emprendió hace varios años, terminó retrayendo al público. Pero, como observa un cronista, la gente seguía pensando que le interesaba y emocionaba más la peripecia de un melodrama que los análisis sutiles, alambicados, incomprensibles y a veces necios del teatro psicológico, que le aburrían soberanamente.

Algunos directores de teatro de París, quienes están también aburridos y escarmentados del teatro de ideas, se han sentido a su vez psicólogos y se han lanzado a tentativas para resucitar el melodrama.

Y hay que decir, en honor del conocimiento que han demostrado del alma humana, que allí donde han puesto en escena un melodrama, el triunfo ha sido ruidoso y definitivo.

Aprovechando la "temporada muerta", como se llama la de verano, el primero que se lanzó por tan productivo camino—informa el mismo cronista—fué Irebor, el director de Eldorado, con el melodrama "Mom homme", de André Ricard y de Francis Carco, que se ha hecho una especialidad en el estudio y la representación de la vida de los apaches. El gran éxito de esa producción se ha renovado ahora con "La Goualeuse", la cantante de las calles.

Los críticos, que siguen combatiendo el melodrama, quieren atribuir la mayor parte del éxito a la actriz señorita Parysis, incomparable creadora del drama de los apaches, que canta bajo un puente figurado de Mendou canciones realistas.

Pero, aunque esta actriz haya contribuído al triunfo, la verdad es que éste es del melodrama, como lo prueba el que ese éxito se haya renovado con otra obra, "La Soupiole", donde entre un luchador de circo grosero y bonachón y una arpía borracha florece un amor por una niña, la consabida niña abandonada.

Este ejemplo ha sido seguido por otros teatros. En el de la Porte Saint-Martín, a falta de un melodrama nuevo se ha exhumado el antiguo "Correo de Lyon", melodrama clásico, obra maestra en el género que, como se sabe, tiene por asunto el asesinato del correo de Lyon a fines del siglo XVIII y el error judicial de enviar al patíbulo a Lesurque, confundiéndolo con el verdadero criminal, el infame Dubone, por una serie de circunstancias fatales, entre ellas por parecerse como dos gotas de agua en la fisonomía, la voz y el modo de andar.

En cambio, el teatro Monrey ha sido más afortunado; Gaillard de Champrinz ha adaptado a la escena la novela de Paul Bourget, "Mónica", y ha obtenido un melodrama sensacional. Mónica, hija adoptiva del ebanista Franquetot, que no tiene más pasiones que el trabajo y su familia, prefiere soportar la acusación de un delito que no ha cometido antes que producir una honda pena a su bienhechor.

Al fin todo se descubre y el melodrama resulta enternecedor y moral como son casi todos los que tienen por base sucesos de crónica negra. Porque de estos sucesos, que no negamos que puedan a veces corromper y sugestionar imaginaciones débiles, de aquellos que no tienen otro más espiritual, se desprenden generalmente lecciones y enseñanzas de alta moralidad.

Por lo menos—termina diciendo el colega—tienen una filosofía sabrosa y al alcance de todos.

MUSICA

Paquita Madriguera

Es verdaderamente sensible que la notable artista española, señorita Madriguera, no haya llegado hasta nosotros en una época más oportuna, es decir, a comienzos de la temporada, pues, sabido es que, entre nosotros, es muy difícil llevar numerosa concurrencia a los conciertos cuando se considera ya terminada la temporada musical.

Y es muy sensible, porque la señorita Madriguera es una pianista verdaderamente notable, pues, reune en sí todas aquellas nobles cualidades que conceptúan a los artistas en verdaderas notabilidades.

Es así comprensible cómo Paquita Madriguera ha conquistado en las salas principales de conciertos, en los diversos países de Europa y Estados Unidos, los éxitos más soberbios, al lado de las más grandes eminencias, como lo atestiguan no sólo los juicios críticos que sobre ella se han publicado, sino también los numerosos rollos Aeolian que ha impreso, rollos que sólo los artistas consagrados pueden hacerlos.

En el concierto que entre nosotros dará el Sábado, que será por cierto el último, ya que es una despedida que se le ha exigido por numerosas familias que desean escucharla una vez más, ejecutará obras de nuestros compositores nacionales, maestros Soro y Bisquert, en sus obras Andante Apassionato y Berceuse.

Se nos ha hecho saber que los alumnos del Conservatorio Nacional, y en general todos los estudiantes, tendrán un descuento del 20 por ciento. Pueden tomar sus localidades en Estado 357 (Casa Weil, Sección pianos) en las tardes de 6 a 7, descuento que rige para las localidades altas.

NOTICIAS CINEMATOGRAFCIAS

WILLIAM DESMOND, REAPARECE HOY EN EL SPLENDID: EN "EL TENIENTE DANNY". — Tanto en la especial como en la nocturna de hoy del Splendid, se verificará el estreno de una viril producción cinematográfica americana, el romance de amor y de aventuras, obra de heroísmo y de nobleza, titulada: "El Teniente Danny", producción del célebre autor de "Civilización", Mr. Thos H. Ince, y en la que hace su creación suprema el varonil y simpático William Desmond. Lo secunda la encantadora y célebre estrella americana Enid Markey. "El Teniente Danny" es una obra qu se desarrolla en un ambiente de zozobras e inquietudes. En las fronteras mexicanas en donde bandidos endiosados se hacen seguir de gente maleante y para quienes todo deseo es satisfecho aunque para ello deban valerse de crímenes y atropellos. En un infierno terrenal, en donde toda idea de virtud o de honestidad es desconocida, allí pasa la emocionante acción de esta obra. Además, tanto en la especial como en la nocturna será estrenada la vista descriptiva en colores, titulada: "Revista Pathé N.o 7".

"EL MISTERIO DEL MICROSCOPIO", POR CONSTANCE TALMADGE.— Estrenará el Splendid en sus funciones de moda del Domingo, una producción extraordinaria de la cinematografía americana, el idilio titulado: "El misterio del miscroscopio", obra de arte y lujo, en la que hace su más bella y delicada creación la encantadora Constan
madge.

**HOY ES EL DIA DE MO
CINE ALHAMBRA.— Se
una Paramount de lujo.— L**
ciones que hoy da el Cine A
tienen dos alicientes: el pri
el carácter de moda que
espectáculo, detalle suficien
que se prestigie la cinta qu
y el segundo, es la presenta
se hace de una actriz exqu
gentil que pertenece al famo
co de la Paramount. La cate
la comedia que se estrena ho
"gran lujo".

Con estos antecedentes, es
perar un triunfo como los q
riormente han correspondido
das las funciones de gala que
do el Alhambra, ya que en ella
seleccionado siempre el mejo
terial de la semana.

La actriz que hoy presenta
lian Cinema Corpo., a su públ
Lila Lee. Es morena, llena de
cia; parece que en su sangre
da la fuerza ardiente de la ra
tina y la delicadeza espiritual
norteamericanas. Tiene un pa
especial a Mary Pickford, tan
su parte física como en la ar
El perfil es igual al de la célebr
ry y la manera de crear psicolo
femeninas, tiene mucho del pe
miento de la misma actriz, pero
personalmente, siempre for
nuevas líneas de conducta.

La comedia se titula "Coraz

EL SABADO
EN EL CERRO SANTA
A LAS 9 P. M.
GRAN BAILE DE FA
La Empresa del Teatro
lo ofrece para conmemorar
mer Sábado inglés con u
ción de beneficencia.
Se anunciará con grandes
detonantes. Bandas militare
fet.

ENTRADAS:
Caballeros, en traje civil,
Señoras, señoritas y disfraz
dos . . . . . .
El baile es alegría, salud
ne, por eso usted debe asist
Prepárese para el Sábado

TEATRO DE LA AVENIDA
HOY - en Especial y Noche - El invicto
EDDIE POLO
en su sensacional creación:
A PUNTA DE PISTOLA

El Próximo Acontecimiento Artístico y social

MARIA MAGDALENA

Hablando de "María Magdalena", el gran diario "Le Figaro" de París, dice que es la "palabra definitiva" del Cinema!

A la importancia del argumento, tejido alrededor de los hechos históricos y novelescos que se refieren a la figura femenina más comentada de la Humanidad, se une la mise en scene más cuidada y suntuosa que se conozca.

La dirección general de la obra ha sido encomendada al conocidísimo Ing Comendador Boni, presidente de la Real Sociedad Arqueológica Romana. Es una garantía de que se han cuidado hasta los menores detalles.

La interpretación está a cargo de un grupo de artistas especializados en las grandes reconstrucciones de épocas lejanas, encabezados por la actriz polaca, todo fuego y pasión:

DIANA KARENNE

Por especial indicación de la Casa Gaumont de París, que tiene el Monopolio mundial de esta obra, haremos en pocos días más una exhibición privada, dedicándola a las Autoridades, Prensa y Empresarios.

SPLENDID THEATRE
MIERCOLES 17
ESTRENO

Cía. Cin.
Italo Chilena Inc.

Colón
HOY - A LAS 9.30 - HOY
La Historia de un Pololeo
Colón

TEATRO NOVEDADES - Especial y Noche
FUNCIONES DE MODA
MARY MAC-LAREN en su gran creación de lujo
La Senda del Divorcio

TEATRO UNION CENTRAL. Hoy Tarde y Noche
Día de moda. Grandioso estreno.
ENTRE LOS BOSQUES

¿QUIERE UD.
en forma fácil y económica disfrutar de los encantos de la música en sus refinadas producciones?

Permita, adquiriendo una VICTROLA Y DISCOS VICTOR, que los grandes Genios de la Opera, como los grandes cantantes de Concierto le den audiciones en su residencia, cuyas magistrales creaciones Ud. escuchará con toda su potencia y pureza, cual si estuviera ante el Artista mismo.

Oír la "VICTROLA VICTOR" es cultivar la técnica, ir al alma de la pieza, penetrándose así de la psicología de cada artista.

Las célebres voces de CARUSO, TITTA RUFO, TAMAGNO, ZANELLI, AMATO, SCOTTI, JOURNETT, DE MURO, ALDA, FARRAR, MELBA, TETRAZZINI, GALLI CURCI y otras eminencias del arte, las oirá usted en las VICTROLAS VICTOR con toda naturalidad.

Su tono inimitable y de evidente superioridad, le han proclamado a la VICTROLA VICTOR, intérprete única de los grandes genios del Arte Musical.

Visítenos y tendremos el placer de mostrarle prácticamente las bondades de la VICTROLA VICTOR, tocándole las audiciones que más le agradan.

Tenemos diversos modelos al alcance de todos los hogares, dando facilidades de pago.

DISTRIBUIDORES EXCLUSIVOS PARA CHILE, CENTRO Y SUR DE LA
VICTOR TALKING MACHINE COMPANY CAMDEN N. J.
CURPHEY & Cía.
SANTIAGO: ESTADO 67
VALPARAISO: BLANCO 637
Sub-Agencias en Santiago y principales ciudades de la República.

NOTA.— Complete su VICTROLA adquiriendo un REPEATOGRAPH, que sirve para repetir los discos automáticamente, sin necesidad de levantar a MANO el DIAFRAGMA y una MOTROLA, que sirve para dar cuerda eléctricamente.

Nuestra casa cuenta con taller propio y con toda clase de repuestos.

SPLENDID -- HOY: - ESPECIAL Y NOCHE: Sensacional estreno:

EL TENIENTE DANNY

Hermosísimo y viril poema de amor, obra de nobleza y supremo heroísmo, que narra un drama intenso de aventuras de extraordinaria emoción que logran interesar fuertemente al espectador. Hace en esta obra una creación admirable, de gran simpatía, el varonil

WILLIAM DESMOND

uno de los ídolos del mundo femenino; le secunda la encantadora **ENID MARKEY.**

Además, será estrenada la vista de actualidades, en colores: **REVISTA PATHE N.o 7.**

PROHIBIDO PARA NIÑAS, PERO SUBLIME

es el gran estreno alemán de **MAÑANA VIERNES**, titulado:

CRUCIFICALA

Emocionante e intenso drama pasional, cuyo argumento narra la historia de una mujer que cayó al lodo social por culpa de la intransigencia de los hombres.

Creación de supremo arte y gran lujo, de la divina "Bertini alemana":

POLA NEGRI

la más grande actriz germana y gran favorita de nuestro público.

La Reina de la gracia,

Constance Talmadge

reaparecerá más linda y graciosa que nunca el

DOMINGO

en su creación suprema, el lindísimo romance amoroso:

El Misterio del Microscopio

IRIS-Castro-13 -HOY-TARDE y NOCHE LA CONFESION o LA LEYENDA DE LA HUMANIDAD, por Henry B. Walthall

SABADO

CECILIA TRYAN, la inolvidable creadora del "JOCKEY de la MUERTE" presentará el emocionante melodrama

"El Autobús de la Muerte"

EN LOS TEATROS SETIEMBRE - BRASIL y COLISEO NACIONAL

Juventud". Es un soplo vibrante de la vida humilde, tan poética siempre y tan llena de felicidad, más bien un poema de belleza campestre al cual se ha dorado con un cuento de amor maravilloso. Es un bello canto a la vida libre, a los primeros idilios, al brote de las primeras ilusiones. Lila Lee en su rol de protagonista, hace de una niña encantadora, fingiendo los candores propios de la edad al traspasar los umbrales de la pubertad.

Acompaña a Lila Lee el galán Tom Forman.

Se da la obra en las dos secciones del programa del día.

MAÑANA ESTRENA EL ALHAMBRA UNA COMEDIA DE CRITICA SOCIAL, A LA CUAL NO DEBEN ASISTIR MENORES DE EDAD.— Hemos dicho ya algunas palabras acerca de la obra que mañana estrena el Cine Alhambra y que se titula: "Su sacrificio silencioso".

Esta obra tiene una característica doble: es una crítica fuerte, intensa, dura y llena de realidad que se hace de ese libertinaje tan tolerado e hipócrita de las sociedades modernas, especialmente de las que viven en aquellas urbes inmensamente pobladas, como Nueva York, Londres, París, etc. A la vez que es una lección edificante y que moraliza profundamente el espíritu del espectador, la Empresa del Alhambra, por un escrúpulo de conciencia, temiendo que la pieza no sea comprendida en su estricto valor por personas cuyo criterio aún no posea una formación amplia y un concepto de juicio bastante decidido, advierte a las familias que acudan sin menores de edad.

"Su sacrificio silencioso", pertenece a la Casa Select y es interpretada por Alice Brady, la actriz de moda por su elegancia y bellísimo cuerpo.

CORINA GRIFFITH EN "EL CRIMEN DE MEDIA NOCHE". — La belleza de Corina Griffith ha llegado a ser ya una atracción para nuestro público. Su rostro angelical, su cabellera rubia, los ojos claros y el arco exquisito de su boca, son detalles que llaman la atención del espectador en una forma elocuente. Además, su arte, los modales, sus famosas poses y toilettes, son los elementos más distinguidos con que cuenta su trabajo escénico.

Su última obra se titula "El crimen de media noche" y es un drama interesante en su acción, lleno de escenas tristes y cuadros dolorosos, en los que se mezclan momentos de aventuras policiales para dar todos estos episodios un valor más sensacional.

Esta obra se estrena pasado mañana en el Alhambra.

EL MARTES PROXIMO ESTRENA EL SPLENDID: "LAS AVENTURAS DE RUTH".—Se había definitivamente fijado la fecha en que el Splendid, estrenará el serial de "Pathé N. Y.": "Las aventuras de Ruth", creación de la lindísima y audaz Ruth Roland. Las tres primeras series o sea la primera función será estrenada el Martes de la próxima semana.

Las localidades para el Martes son numeradas y se encuentran desde hoy a la disposición del público en la boletería del Teatro. Además la Dirección del Splendid, atendiendo el pedido de numerosas familias de nuestra sociedad, ha resuelto abrir un abono a palcos, para las 5 funciones de esta serial.

OLIVIA THOMAS EN "FIEL A SU ESCUDO".—El Sábado estrenará el Splendid, la última de las creaciones de la encantadora Olivia Thomas, la malograda esposa de Jack Pickford, el joven hermano de Mary, y actriz cuya carrera en la escena muda fué sumamente rápida, pues no hacía más de dos años que había debutado y gozaba ya de inmensa popularidad y del favoritismo de nuestra distinguida clientela. Se titula: "Fiel a su escudo", obra desarrollada entre la nobleza inglesa, en preciosos y elegantísimos castillos y en salones amueblados con lujo y arte.

LA OBRA "PROHIBIDA PARA SEÑORITAS" QUE ESTRENARA EL SPLENDID EL VIERNES.—En las funciones de mañana Viernes, del Splendid, se verificará el estreno de la gran producción pasional de arte, de la cinematografía alemana, titulada: "Crucificada"... obra de lujo en la que hace su suprema creación la más grande de las actrices pasionales alemanas, Pola Negri. Obra cuya visión ha sugerido el siguiente comentario: "Cuantas mujeres desdichadas al repasar los motivos de su desgracia, solamente encuentran una palabra: injusticia. Así mientras en la vida, hay quienes gozando de fama purísima, viven en el lodo; hay también a quienes el lodo que las rodea alcanza a infectarlas. Malas gentes e incomprensivas, incapaces de ternuras en su afán de moralidad, lanzan a las pobres muchachas que han sido más culpables y desgraciadas, a un torbellino de impudicias y de pecado con la misma ignorante y despiadada crueldad con que antaño gritaban a Cristo Crucificado... Crucificado..."

MARIA MAGDALENA.—En pocos días más serán invitados los miembros de la prensa, empresarios de teatros y personalidades de nuestro mundo artístico y social a una exhibición privada de la cinta que viene precedida de la mayor fama con que haya llegado a Chile ninguna producción cinematográfica. "María Magdalena", la cinta cuya dirección artística y cuyo argumento son obras del poeta Fausto Salvatore, ha recorrido el mundo suscitando en todas partes la admiración y el arrobamiento que produce en los espíritus la contemplación de las grandes obras de arte. Las maravillosas escenas de las orgías en que dilapidaban sus fortunas los grandes señores de los tiempos en que sucedían los acontecimientos, están presentadas en forma acabada y con un derroche de lujo deslumbrante. El grado de perfección de la técnica que se ha aplicado a la confección de esta cinta, presenta muchas novedades fotográficas, entre las cuales sobresale el florecimiento de los lirios, escena de un arte espiritual y de una delicadeza exquisita.

La celebrada bailarina Dinorah Fontanella, mujer de gran belleza, tiene a su cargo en la cinta el papel de Salomé, al cual le cabe la labor de ejecutar la famosa danza de los Siete Velos, en el festín de Herodes y cuyo resultado fué la decapitación del Bautista, seguida de una serie de hechos transcendentales que cambiaron la faz del mundo. A este festín como a la mayoría de las grandes fiestas que se daban en aquel tiempo, asistía María Magdalena, la cortesana cuya presencia era la más estimada, suscitando su figura de espléndida hermosura el despertar de todos los deseos y todas las pasiones.

TEATRO UNION CENTRAL.—Hoy día de moda tarde y noche, estrenará esta sala una bellísima película que será sin duda por su hermoso argumento y bellísimos pasajes del agrado del distinguido público.

TEATROS SETIEMBRE Y BRASIL "LA MUJER QUE EXPIO".—Desde que estos teatros cambiaron su repertorio de películas, han dejado como día de moda el Jueves de cada semana. En este día exhiben su mejor película, de preferencia, la que estrena el día anterior el Splendid. La cinta escogida para hoy, segundo Jueves de moda, es la extraordinaria producción Universal "La mujer que expió", con la cual debuta la hermosa actriz Francelia Billington. Esta novela es una obra de elegancias, que hará las delicias del mundo femenino. Su heroína es una modelo de una de las famosas casas de modas de la Quinta Avenida de Nueva York. Con este motivo se lucen no menos de un centenar de preciosos trajes de moda que, realzados por la belleza de Miss Billington, constituyen una tentadora atracción para nuestras damas elegantes. El tema es de corte sentimental y tiene como base el pensamiento del poeta español: "Infeliz de la que nace hermosa".

Segura de su éxito, la empresa repetirá esta misma cinta en las funciones de mañana, tarde y noche en el Brasil, y de tarde en el Setiembre.

UNA PLAUSIBLE INICIATIVA DE LOS TEATROS SETIEMBRE Y BRASIL.—Los teatros Setiembre y Brasil se han distinguido por su organización moderna. Entre sus factores merece destacarse la atención que presta a sus empleados. No solamente les da una participación directa de sus utilidades a todos los que han cumplido un cierto plazo en la sociedad, sino que les obsequia una función íntegra de beneficio en cada aniversario de la empresa.

Ahora, en vista del movimiento pro-descanso semanal propiciado por importantes casas comerciales, ha tomado la iniciativa de dar un día de descanso a su personal a partir desde el próximo Lunes.

Aún cuando muchos de los habituales clientes de los teatros citados lamenten verse privados de función los días Lunes, la mayoría del público recibirá con agrado esta medida de bien entendido desprendimiento.

LA BERTINI EN EL GARDEN THEATRE.—Hoy reprisa este cine en ambas funciones y a precios rebajados, la última creación de la renombrada estrella italiana Francisca Bertini, intitulada: "El gavilán", adaptación, como se sabe, de la conocida novela pasional del eminente escritor ruso Bruckiloff, del mismo nombre.

LA REPRISE DE HOY EN EL TEATRO ALAMEDA.—En sus dos funciones reprisa hoy este concurrido local cinematográfico, los tres primeros episodios de la estupenda serial Pathé Nueva York por la reina de las series Perla White, "El secreto negro". Los títulos de estas series son los siguientes: 1.o, "El peligro de un secreto"; 2.o, "Sentenciado a muerte", y 3.o, "La cámara de gas".

PERLA WHITE EN EL GARDEN. —Mañana estrena este elegante cine, los episodios 4, 5 y 6 que componen la segunda función de "El secreto negro", reciente película episódica de la casa Pathé Nueva York, de aventuras emocionantes y audaces hazañas protagonizada por la encantadora estrella Perla White.

EL MUNDIAL CINEMA DA HOY UN ESPECTACULO MAGNO.—Hoy da este cine de la Plaza Almagro, en especial y nocturna, las últimas exhibiciones a precios rebajados, de la grandiosa y edificante producción de arte católico, auspiciada por el Cardenal Gibbons y titulada "La confesión" o "La ley de la humanidad", en cuya interpretación han tomado parte artistas de la categoría de Henry Walthall y Margarita Landie. Se trata de una obra muy recomendada e interesante.

HOY ES DIA DE MODA DEL TEATRO NOVEDADES.—El Teatro Novedades tiene hoy su programa muy interesante y con una buena atracción. Es su día de moda, y por lo tanto la cinta que estrena será el exponente más suntuoso del espectáculo de la semana. Se estrena una pieza de Mary Mac Laren, la espiritual actriz tan gallarda y exquisita a la vez. Es algo extraño e interesante.

Se estrena la pieza "La senda del divorcio", estreno de lujo que pertenece a la famosa manufactura Universal. El argumento es un nuevo caso triste y doloroso que emana del divorcio.

Va en las dos secciones.

EN EL TEATRO IMPERIAL.—Hoy se estrena en este Teatro un programa de gran valor estético y que es uno de los trabajos que se desarrollan entre una atmósfera de modernismo pocas veces vista en el cinema. Se estudia un caso muy nuevo entre las múltiples pasiones que dominan hoy en día a la humanidad.

Se titula la obra: "La muralla de oro", y la interpreta Evelyn Greeley, artista que se distingue por su chic y temperamento vigoroso para la escena muda.

Se pasa la pieza en las dos secciones.

HOY 9.o "JUEVES SPLENDID" DEL ATENAS.—Como el público lo sabe, las funciones Splendid de los días Jueves en el Teatro Aténas revisten caractéres de veladas de lujo por la selección de las películas que en tales funciones estrena.

Siguiendo esta norma para hoy anuncia: "La esposa del presidiario", cinedrama sensacional de la marca Art-craft, en que hace una gran creación el célebre William Hart y "Compañeros de infortunio", poético y sentimental argumento de amor y juventud por la real pareja del cine Harold Lockwood y Ruby di Remmer.

HOY ESTRENA EL TEATRO VICTORIA "EL GAVILAN" POR FRANCISCA BERTINI.—El Teatro Victoria dará hoy en la especial y en la noche la más reciente creación de la elegante actriz Francisca Bertini, "El Gavilán", obra llena de hermosas paisajes, preciosa fotografía y una interpretación admirable tanto por la protagonista como por los artistas que la secundan, Pavanell Hameleto Novelli. Esta película se pasará en calidad de extraordinaria, y a cada asistente se obsequiará una fotografía de Francisca Bertini.

HOY ESTRENA "CONFESION" O "LA LEY DE LA HUMANIDAD" EL TEATRO IRIS (CASTRO 130).—En las funciones de tarde y noche de hoy estrena este Teatro la producción de arte católico producida por la sociación Católica de Nueva York, bajo la dirección del Excmo. Cardenal Gibbons, titulada: "La confesión" o "La de la humanidad", interpretación del famoso actor Harry Waltha, el gran intérprete de "El moderno Montecristo".

TEATRO DE LA AVENIDA.—Hoy en especial y noche exhibe este cine de la Avenida Vicuña Mackenna la película "A punta de pistol", interpretada por el más popular de los artistas de la pantalla, el famoso Eddie Polo, a quien acompañan, la bella Jamet Eastman, la estrella española Beatriz Domínguez, que aparece por primera vez en las pantallas de los teatros chilenos y la simpática cow-girl Eileen Sedwick. La cinta se divide en tres episodios de dos partes cada uno titulados: "La cómplice", "El socio de ciclón" y "A punt de pistola", y en su transcurso se desarrollan las escenas típicas de las películas en que interviene Eddie Polo o sean carreras desenfrenadas a caballo, puñetazos a granel y hazañas de acrobacia inconcebibles. Mañana estrena en su función de moda a gran orquesta la película "El gavilán", que está considerada como una de las mejores creaciones pasionales de la Bertini.

PROGRAMAS DE HOY

MUNICIPAL.—Compañía Dramática Guerrero-Díaz de Mendoza. —Matinee "Campo de armiño". Noche estreno "Ebora" de Eduardo Marquina.

ALHAMBRA.— Tarde y noche "Corazón de juventud", por Lila Lee.

ALAMEDA.—Tarde y noche primeros episodios de "El secreto negro".

ATENAS.—"La esposa del presidario" y "Compañeros de infortunio".

SPLENDID.—Especial y noche "El teniente Danny", por William Desmond y Enid Markey, y "Revista Pathé No. 7."

SETIEMBRE Y BRASIL. — Funciones de moda "La mujer que expió", producción Universal de lujo por Francelia Billington.

NOVEDADES.—Tarde y noche "La senda del divorcio", por Mary Mac-Laren.

GARDEN.—Tarde y noche "El gavilán", por Francisca Bertini.

MUNDIAL.—Tarde y noche "La confesión" o "La ley de la humanidad".

AVENIDA.—Tarde y noche "A punta de pistola", por Eddie Polo.

DELICIAS.—En sus dos funciones, Edith Roberts en la comedia Universal "Los frívolos".

CHILE.—Especial y noche episodios 10, 11 y 12 de "La malla del misterio".

POLITEAMA. — En sus dos funciones "Solo y las riendas", interpretada por Poppy Wiedhen.

ELECTRA.—"La mujer enigma", creación de Mae Marsh.

ODEON.—En sus dos funciones "Amor y odio", interpretación de Jack Devereaux y Winifred Allen.

INDEPENDENCIA.— Episodios 1, 2 y 3 de "La malla del misterio" creación de Edda Nova.

AMERICAN.— "Justicia inexorable", producción de arte americano.

VICTORIA.—Avenida Recoleta No. 345.— Especial y noche "El gavilán", creación de Francisca Bertini.

IRIS.—Castro 130.—Especial y noche "Confesión" o "La ley de la humanidad", protagonista Harry Walthall.

MUNDIAL

Galvez 447, Plaza Almagro

Hoy-Especial y Noche

2 - Ultimas exhibiciones - 2

¡A PRECIOS BAJOS!

La Confesión

Emoción intensa. Lucha y amor.

La Fe, venciendo al Mundo.

LA ACTRIZ FAVORITA DE NUESTRA DISTINGUIDA JUVENTUD FEMENINA

RUTH ROLAND

por su belleza extraordinaria, simpatía irresistible, audacia sin igual, intrépido valor, y por sus toilettes elegantísimas y de última moda, reaparecerá en las funciones del

Martes del SPLENDID

en su suprema creación, en el serial de PATHE N. Y.:

Las Aventuras de Ruth

El mejor y más emocionante super-serial de amor, aventuras, lujo y misterio que se haya producido en el mundo.

Abierto el abono a palcos para sus cinco funciones.

INDEPENDENCIA y SELECTA -- HOY Estreno de los episodios 1, 2 y 3 de

La Malla del Misterio

La más sobresaliente serial de aventuras editada por la VITAGRAPH.

Argumento interesante. Intriga, Misterio, Aventura, Emoción, Arte, etc.

ALAMEDA TARDE y NOCHE. —Reprise de los 3 primeros episodios, — **PERLA WHITE** en

El Secreto Negro

GARDEN ESPECIAL y NOCHE. — Ultimas exhibiciones a precios rebajados de la suprema creacion de la

BERTINI

El Gavilán

SETIEMBRE Y BRASIL - HOY - JUEVES DE MODA

La Mujer que Expió

La novela de una modelo de una casa de modas de la 5a Avenida. Protagonista: **FRANCELIA BELLINGTON.** Producción "Universal Especial" de 1920. Exclusividad de la Cía. Cinemat. Italo-Chilena.

DOMINGO: **LA SENDA DEL DIVORCIO**, Universal por Mary Mac Laren; y **CHAPLIN EN LAS TERMAS**

Epizootia de carbunclo

Ha hecho su aparición en el Regimiento Maturana

Con caracteres de suma gravedad, se ha presentado en el ganado caballar del Regimiento Maturana la epizootia de carbunclo.

Según nuestras informaciones, dicha epizootia ha hecho su aparición hace alrededor de dos meses, habiendo atacado a gran número de animales de los cuales han muerto 25.

Luego de conocerse la existencia de este mal, se tomaron todas aquellas medidas represivas que aconsejaban las circunstancias. Sin embargo, el carbunclo ha continuado desarrollándose, produciéndose últimamente la muerte de cuatro caballos más.

Hemos sido informados de que en el Regimiento aludido se ha organizado un servicio especial sanitario para combatir definitivamente la existencia de esta epidemia.

Dirección de Sanidad

El tifo exantemático

Las brigadas sanitarias que combaten la epidemia de tifo exantemático en la ciudad, hicieron durante el mes de Octubre 246 visitas sanitarias; enviaron 34 enfermos a los hospitales y mandaron 333 personas de focos infestados a la hospedería San Rafael para su aseo personal y de las ropas.

Los auxiliares transportaron al Desinfectorio Público en el camión 754 1|2 piezas de ropas, pertenecientes a los enfermos que se enviaron a los hospitales y desinfectaron 374 piezas habitaciones, de las cuales 27 fueron hechas con azufre y las restantes con cresolina.

Sección de Detenidos. — En este establecimiento penal, la Brigada que hace ahí su labor, hizo profilaxis a 1,488 individuos, de éstos 283 fueron mujeres, mandaron 2,995 piezas de ropas pertenecientes a los reos al desinfectorio para su desinfección y vacunaron a 1,176 personas, entre hombres y mujeres.

Casa de Limpieza. — En esta casa de limpieza se hizo profiláxis a 1,173 personas de ambos sexos y se desinfectaron 6,025 piezas de ropas pertenecientes a las gentes que recibió aseo; se vacunaron 1,109 personas, entre hombres, mujeres y niños y se dieron 765 pasaportes sanitarios a gente que ha sido enganchada para las faenas salitreras del norte del país.

El estado de la epidemia del tifo exantemático en provincias, es el siguiente:

Valparaíso, existencia actual, 20.
Linares 20.
Talcahuano 5.
Angol 13.

Liga de Higiene Social

Materias tratadas en la última sesión

Esta tarde, a las 6, volverá a reunirse en el local de costumbre, la Liga de Higiene Social.

En la sesión última que fué presidida por los señores Pedro L. Ferrer y Eliodoro Yáñez, se trataron temas de gran interés y palpitante actualidad. A continuación publicamos los principales puntos que figuran en el acta de dicha sesión.

Se dió cuenta de que en los últimos días se habían dado los pasos necesarios para poner en conocimiento del señor Ministro de Hacienda y del Presidente de la Comisión Mixta de Presupuestos, la gravísima inconveniencia para la Patria, el Hogar y la vinicultura misma, de suprimir la Partida 4 del Presupuesto de Hacienda, cuyo encabezamiento dice:

"El Decreto 4526 de 28 de Diciembre de 1917, da carácter legal a la Comisión de Control, en virtud del plan de trabajo de esta misma Comisión, aprobado por el Gobierno el 31 de Enero de 1918 y reiterada dicha aprobación el 17 de Mayo del mismo año". Además se suprime la frase que dice: "previo informe de la Comisión de Control" que es la que permite que ella regule la inversión de los fondos de esta partida en los diferentes Ministerios y que consulta la ley 3087 para resolver el problema del alcoholismo.

Por último se suprimen las glosas de todos los ítems de esta partida, para consultarios en globo.

También se dió cuenta de haberse hecho la gestión ante el señor Ministro de Industria y ante los patrones de las minas de carbón, de realizar la iniciativa de la Federación Obrera de Chile para nombrar árbitro al señor Manuel Rivas Vicuña, en las dificultades pendientes entre obreros y patrones en esa región.

Asimismo se dió a conocer la solicitud de la Federación de Estudiantes, pidiendo el concurso del secretario de la Liga para eliminar el alcohol durante la celebración de la Fiesta de la Primavera.

En seguida, el secretario del movimiento organizado por la Liga para la realización de la colecta Pro-Raza, señor Guillermo Martínez, propuso se designara una comisión que corriera a cargo de los respectivos trabajos. Se llamó la atención hacia el importante papel que en este sentido podrían prestar el cuerpo de profesores de instrucción primaria, algunas brigadas de Exploradores y otros elementos.

Entre otros acuerdos se tomó el de dejar constancia de la profunda satisfacción que ha causado a la Liga Chilena de Higiene Social, la hermosa y patriótica actitud de patrones y obreros del carbón, que solicitaron del árbitro conjuntamente en el artículo 6.o de las estipulaciones del arbitraje que "dejan establecido su firme resolución de suprimir el uso de las bebidas alcohólicas en los campamentos de trabajo y en las minas, pidiendo a los Poderes Públicos que declaren "seca" a la región carbonífera, prohibiendo en absoluto la introducción y venta de las bebidas alcohólicas".

También se acordó conceder al señor Manuel Rivas Vicuña, el diploma de Director Vitalicio de la Liga.

Contestando a la invitación de la Conferencia Internacional contra las Enfermedades Sociales, que se reunirá en Washington, entre el 6 y el 11 del próximo mes, se acordó encargar a la mesa, de la representación de la Liga en esa reunión.

Finalmente se acordó enviar una nota al señor Ministro de Instrucción Pública para que según estipulaciones de la Ley de Alcoholes y del Plan de Trabajo de la Comisión de Control, se debe implantar la enseñanza obligatoria de la fisiología de la higiene y de la temperancia en las escuelas y colegios de la República, y, a la vez, pedir a los Poderes Públicos el mantenimiento de las atribuciones que por decreto supremo se ha concedido a dicha Comisión.

Hospital de San Vicente

Hoy se hace cargo de su puesto el sub-administrador, doctor señor Amunátegui

Hoy se hará cargo de su puesto de sub-administrador del Hospital de San Vicente, el doctor señor Gregorio Amunátegui S., decano de la Facultad de Medicina. Como dijimos en nuestra edición del Martes pasado, el administrador de dicho Hospital, señor Salvador Izquierdo, propuso a la Honorable Junta de Beneficencia el nombramiento del doctor Amunátegui para el puesto de sub-administrador, y la Honorable Junta aceptó dicha propuesta para llenar el cargo que desempeñaba don Abraham Ovalle, cuyo período terminó.

Con esto se da cumplimiento al decreto supremo en que el Gobierno manda llenar las vacantes de administradores y sub-administradores que se produzcan en todos los hospitales de la República, con personas que pertenezcan al cuerpo médico.

Liga Chilena de Higiene Social

La reunión de esta tarde

Hoy, a las 6 de la tarde, en Bandera 575, oficina 40, 2.o piso, celebrará sesión el Directorio de la Liga Chilena de Higiene Social.

Reina gran interés entre los miembros de esa institución por asistir a esta sesión, dada la actualidad que tienen los diferentes puntos de la tabla, que transcribimos a continuación:

1.o Los acuerdos de la Comisión Mixta sobre la Partida Control del Alcohol.

2.o El Movimiento Pro-Patria y Hogar, su programa y la organización de la colecta.

3.o Modo de intensificar la acción pública de la Liga y buscar todos los medios que cada vez dé más consistencia a su labor.

Aniversario de Panamá

Con motivo de ser ayer el aniversario de la República hermana de Panamá, se ofreció anoche un banquete al intelectual panameño residente entre nosotros, señor Raúl de Roux, rector del Liceo Nocturno.

Los comedores se encontraban artísticamente arreglados con banderas chilenas, panameñas, venezolanas, brasileñas, colombianas, ecuatorianas y de otros países de la América del Sur.

Una numerosa concurrencia ocupaba por completo el local.

La más franca alegría y camaradería reinaron durante la comida. En los postres hicieron uso de la palabra, entre otros, los señores Arturo Gardeweg, Alejandro Varela, Manuel Díez, presidente del Centro de Pedagogía; Alejandro Ríos, Oscar Acevedo, Hugo Fortín, el poeta señor Rubén Azócar, quien recitó hermosas poesías originales y otros.

Ofreció la manifestación el señor Galileo Urzúa, quien habló también en representación del Ateneo Hispano-Americano.

Contestó el festejado en una brillante improvisación, que fué vivamente aplaudida.

De sobremesa se siguió una interesante charla literaria, durante la cual se recitaron hermosos poe-

Los denuncios contra el Regimiento Chiloé

Nuestro corresponsal en Valdivia nos comunica que la Corte de Apelaciones de ésa ha expedido su fallo en el que declara inválida la sentencia en contra del comandante señor Lupercio Soriano, del contador señor Luis Garretón y del capitán señor Angel Vásquez, que había dictado el Consejo de Guerra en el sumario por irregularidades administrativas en el Regimiento Chiloé.

El auto dictado por la Corte se funda en que la sentencia fué dictada por un tribunal incompetente.

Reunión del Cuerpo Consular

Con asistencia de la mayoría de sus miembros se reunió el Martes pasado, en casa del señor Decano, doctor V. Gianelli, el Cuerpo Consular residente.

Asistió, además, a esta reunión, el jefe de la Sección Consular, del Ministerio de Relaciones Exteriores, señor J. Novoa, tratándose importantes asuntos relacionados con el servicio consular.

Politeama-Especial y Noche

Solo y a las riendas!...

Producción inglesa por **POPPY WIEHNE**

Odeón - Especial y Noche

Amor y Odio

Magnífica comedia por **JACK DEVEREAUX.**

Electra - Especial y Noche

LA MUJER ENIGMA

Comedia GOLDWYN por **MAE MARSH.**

SERVICIO DE AVIACION MILITAR

EL ESTABLECIMIENTO DE BASES AEREAS Y LA FORMACION DE PILOTOS

El mayor del Ejército británico, señor Scott, ha celebrado una entrevista con el Ministro de Guerra señor Ladislao Errázuriz.

A esta entrevista concurrió el director de la fuerza aérea nacional, general de brigada señor Luis Contreras Sotomayor.

En esta reunión se trató extensamente de la reorganización de los servicios de aviación, entrándose a considerar diversos puntos necesarios para darle una forma concreta y definida a las bases de la indicada reorganización.

Asimismo, se consideró la necesidad de establecer bases aéreas que estarían ubicadas en Valparaíso y San Antonio.

Estas, con la que ya existe en Arica, vendrían a completar el plan diseñado para este objeto.

También se consideró la forma en que procederá el mayor Scott a la instrucción o formación de pilotos aviadores, que como se sabe, harán un curso de un año.

Finalmente, se hizo referencia a la inversión de parte de los fondos recolectados por las provincias para incrementar nuestro poderío aéreo para construir un hangar que llevará por nombre: "Hangar de las provincias".

Sesiones municipales

Hoy debe celebrar sesión ordinaria la Municipalidad, a las 5.30 P. M. En caso de que esta sesión no puede tener lugar, a las 5. 3|4 celebrará reunión extraordinaria.

Sociedad de Protección Mutua de Empleados de Banco

Anoche celebró sesión el directorio de esta sociedad, para tratar de la renuncia del presidente señor Luis A. Maturana.

Asistieron los siguientes señores directores:

Osvaldo Pérez Valdés, Octavio Urzúa P., Orlando Calderón, Carlos Wilson, Osvaldo Cuadrado, Guillermo Jiménez, Jorge Roldán, Ignacio Domínguez, César García Huidobro, Guillermo Guzmán, Isaías Cabezón, Carlos Frontaura, Oscar Meza y Florencio Vicuña, secretario.

Hubo unanimidad para estimar que la renuncia del señor Maturana debería ser rechazada y pedirle que continúe en el desempeño del puesto de presidente, en el cual él ha contribuído tan eficazmente a la marcha siempre próspera de la sociedad.

Considerando la forma indeclinable en que el señor Maturana ha fundado su renuncia, relacionada con la falta de tiempo que manifiesta para desempeñar el puesto, el directorio debió aceptarla, dejando constancia del pesar con que ve su retiro.

Se procedió en seguida a nombrarle reemplazante, resultando elegido el señor Osvaldo Pérez Valdés.

LAS MANIFESTACIONES OBRERAS

CONTESTACION DEL MINISTRO DE JUSTICIA AL OFICIO QUE LE ENVIARA LA CORTE SUPREMA

Con motivo del mitin obrero del Domingo pasado y que tenía por objeto protestar de la acción de la justicia en los procesos iniciados por subversión, la Corte Suprema dirigió oportunamente al Ministro señor Montt un oficio en el que manifestaba la conveniencia de arbitrar algunas medidas para evitar la consumación del delito común que encerraba la celebración de ese mitin de protesta y de presión para la justicia.

El Ministro de Justicia ha contestado ayer a ese oficio por medio de la siguiente nota:

"Santiago, 3 de Noviembre de 1921.—En oficio de 30 de Octubre último V. E. expresa a este Ministerio que según lo anuncia la prensa se preparan manifestaciones populares en esta y otras ciudades, que serán seguidas de un paro general, para protestar de la acción de los Tribunales que tienen a su cargo la instrucción de los sumarios por delitos contra el orden público y para exigir por esos medios coercitivos la inmediata libertad de los procesados y como tales actos pueden importar delitos por ser atentatorios contra la libertad e independencia que la Constitución asegura a los Tribunales V. E. estima de su deber comunicar estos antecedentes al Gobierno a fin de que pueda adoptar las medidas de prevención que estime oportunas, en cumplimiento de la obligación de mantener el orden público que corresponde al Poder Ejecutivo.

En respuesta debo manifestar a V. E. que el Gobierno antes de recibir ese oficio había adoptado las medidas necesarias a fin de evitar todo acto atentatorio de la libertad e independencia del Poder Judicial en el ejercicio de su elevadas funciones o las alteraciones del orden público que pudieran derivarse de las reuniones populares a que V. E. se refiere. Así tuvieron oportunidad de expresarlo verbalmente al señor Presidente de esa Excma. Corte en visita que con este objeto le hicieron en la mañana del día 31 de Octubre próximo pasado el señor Ministro del Interior, el infrascrito y el Intendente de la Provincia.

El Gobierno está plenamente penetrado de los principios invocados en la comunicación de V. E. y en todo momento habré de disponer lo conveniente para asegurar la completa independencia y eficacia de las funciones constitucionales de los Tribunales de Justicia.

Dios guarde a V .E.—Lorenzo Montt."

Consejo de Estado

Se reunirá mañana

Se ha citado a sesión al Consejo de Estado para mañana Viernes, a las 3 de la tarde.

En la tabla figura solamente la aprobación de varios proyectos.

Las maniobras en el Norte

EL TERCER EJERCICIO DE DESTACAMENTO

Triunfan en él las fuerzas azules mandadas por el Comandante Guillen

Asistencia de los Adictos Militares

Se realizará por primera vez el tiro combinado de la infantería con la artillería

Las tropas destacadas en el norte han entrado ya a un período de franca actividad, con motivo de la realización de los ejercicios de destacamento, y que son, en realidad distintas fases de las grandes maniobras anunciadas.

El resultado de los dos ejercicios anteriores ha dejado en el ánimo del comando superior y personas que los presenciaron, una impresión muy favorable, pues no sólo se logró con ellos probar la eficiencia de las tropas, sino también el criterio de los comandos inmediatos y de los jefes.

El tercer ejercicio de destacamento se efectuó ayer y concurrieron a él todas las tropas disponibles, con sus bagajes y equipos de guerra. Esta vez la directiva dividió a las unidades participantes en tres partidos: rojo, azul y amarillo y que se destacaron sucesivamente en Sama, Arica y Caliente. El partido azul debía actuar contra el rojo y el amarillo y a éstos se les había fijado como punto de contacto los alrededores del oeste de la ciudad de Tacna.

Dada la noticia de existir el estado de combate, los partidos organizaron sus servicios de seguridad, descubiertas, patrullas de combate, retenes y puestos de observación, e inmediatamente se dió comienzo a los avances, en el deseo de apresurar el choque. Los caminos se veían constantemente cruzados por destacamentos en servicio, hileras de comunicación y ayudantes de campo, los cuales se activaban en el desempeño de sus respectivas misiones.

Hacia las seis de la mañana empezó a escucharse el tiroteo de las avanzadas en las cercanías de Calama donde se habían avistado los primeros soldados de los diferentes partidos. Mientras el fuego se mantenía con algunas intermitencias en esos puntos, el partido rojo, que era comandado por el teniente coronel del Valle, avanzó sobre Tacna, ciudad que se encontraba defendida a esas horas por las fuerzas azules del comandante Guillen.

El primer encuentro lo sostuvieron dos patrullas de caballería de ambos bandos, donde actuó brillantemente un escuadrón del Regimiento Lanceros, al mando del capitán Elías Yáñez.

El combate se generalizó desde ese momento en un terreno completamente accidentado, recayendo todo el peso de la lucha únicamente sobre la infantería. Debido a las ondulaciones y lomajes del campo de encuentro, la artillería se vió en la necesidad de silenciar sus piezas por falta de objetivos para el tiro.

Transcurridas dos horas de combate en esas condiciones y presionados notablemente por los azules, los rojos iniciaron una retirada estratégica hacia Pachía.

Con tal movimiento se dió por terminada la primera faz del combate, favorable a los azules.

Las tropas que se retiraban, volvieron a tomar posiciones, deteniendo así la persecución que intensificaban los azules por momentos.

En esa forma quedó planteada la segunda faz del problema de guerra, cuya resolución duró aun tres horas más y en las que se mantuvo un vivísimo fuego de fusilería y ametralladoras.

El jefe de esos ejercicios, comandante Oyarzún reunió a continuación, a la oficialidad de los tres partidos en lucha, para formular la crítica.

Concurrieron a presenciar el tercer ejercicio de destacamento, los adictos militares extranjeros, actualmente en Arica.

El próximo ejercicio, según nos informa nuestro corresponsal, constituirá todo una novedad, pues por vez primera en los ejércitos de América, se realizará el tiro combinado de la infantería con la artillería. Los regimientos actuarán en este importante desarrollo, con sus efectivos completos y la artillería empleará para ello el tiro de guerra.

LA BIBLIOTECA NACIONAL

Y LA FEDERACION DE PROFESORES DE INSTRUCCION PRIMARIA DE TALCA

El Director de la Biblioteca Nacional ha recibido de Talca la siguiente carta:

Distinguido señor:

En nuestro poder las obras que se dignó obsequiar a la Biblioteca sostenida por nuestra institución.

A nombre de la Sociedad de Maestros que representamos, y en el nuestro propio, nos es particularmente grato agradecerle debidamente el envío, y la buena voluntad con que se sirvió atender nuestra petición.

Especial placer sentiremos en comunicar a Ud. la apertura de la Biblioteca al público y la estadística de sus favorecedores.

Reiterándole nuestros agradecimientos, tenemos el honor de saludarlo con toda atención y ofrecernos sus más afectísimos y Ss. Ss. —**J. Rodríguez Muñoz**, presidente. —**César Godoy U.**, secretario.

Juzgado de Illapel

Secretario del Juzgado de Illapel, fué nombrado don Sabino Rivera.

REPRESENTACION DIPLOMATICA

VIAJE A CHILE DEL MINISTRO SEÑOR ENRIQUE CUEVAS

El Ministerio de Relaciones ha recibido una comunicación del Uruguay, en la que se da cuenta de haberse hecho cargo del puesto de Encargado de Negocios de nuestro país, el señor Enrique Gallardo Nieto.

La misma comunicación da cuenta de venir en viaje a Chile, nuestro Ministro Plenipotenciario en el Uruguay, señor Enrique Cuevas.

Pro Casa de Salud "España"

Mañana Viernes se celebrará en el Teatro Municipal la función ofrecida por la compañía María Guerrero-Fernando Díaz de Mendoza, y patrocinada por el Excmo. señor Ministro de España, a beneficio de la Casa de Salud "España", poniéndose en escena la comedia en tres actos, de los hermanos Alvarez Quintero, "La calumniada".

Las localidades se expenden en la Casa Otero, durante todo el día de hoy, y desde mañana en la boletería del Teatro.

CONSEJO DE GENERALES

SE DESPACHA EL REGLAMENTO DE CALIFICACION Y SE ESTUDIA LA ORGANIZACION DEL EJERCITO

Presidido por el Ministro de la Guerra señor Ladislao Errázuriz se efectuó ayer una reunión de generales.

En dicha reunión se despachó el reglamento de calificación de oficiales del Ejército.

Asimismo, este consejo de generales, se ocupó detalladamente de la forma para dar al Ejército una organización más completa y eficiente.

Al efecto, hubo un interesante cambio de ideas predominando la de crear dos regimientos de caballería y dos de artillería. Esta importante materia quedó para resolverse en una próxima reunión.

Finalmente el consejo se ocupó detenidamente del reforzamiento de la I División, asunto que ocupó todo el resto de la reunión.

Comisión de Arte Teatral

La señora María Teresa Wilson de Banderas ha sido comisionada por el Gobierno, para que estudie el arte dramático en los países del habla castellana.

ASOCIACION DE EDUCACION NACIONAL

CONFERENCIAS SOBRE TEMAS SOCIALES Y CONTRA EL ALCOHOLISMO

Esta Asociación ha organizado un curso de conferencias sobre temas sociales y contra el alcoholismo y las enfermedades sociales. Dichas conferencias se repetirán en los diversos centros, en el orden que a continuación se indica:

Lunes, Cuartel del Regimiento Tacna.

Martes, Consejo Federal N.o 2.

Miércoles, Escuela Superior N.o 3.

Jueves, Sociedad Igualdad y Trabajo.

Viernes, Escuela Normal N.o 3.

Sábado, Escuela Nocturna Benjamín Franklin.

Por consiguiente, hoy Jueves, a las 9 de la noche, se efectuará una velada en el local de la Sociedad Igualdad y Trabajo, Andes 3028, con un interesante programa, cuyo número principal es la conferencia del señor César Silva Cortés sobre la "Gran huelga carbonífera", que será amenizada con números de música y biógrafo.

Se invita a las familias del barrio y a todos los que deseen concurrir.

Sociedad Chilena de Historia y Geografía

Hoy Jueves 4, a las 6 P. M., en la Biblioteca Nacional, celebrará sesión la Sección de Historia de esta Sociedad.

Tabla:

Noticias de Chile (1831-1832), por un oficial de Marina de los Estados Unidos de América. Traducida y anotada por Eduardo Hillman Haviland.

Sumario:

En camino a Santiago.— Modo de viajar. Una peonada.—La palma de la miel.—Carretas.— Modo de bajar las cuestas. — Peñuelas. —El lazo.—Al raso.—Casablanca. —Una posada.—Como se hace la mantequilla.—El pan.—La cuesta de Zapata.—Bustamante.—Un almuerzo.—La cuesta de Prado. — Llegada a Santiago.—Empleados de la Aduana.—Tabla de observaciones.

La entrada es libre.

Sub-Comisión del Ministerio del Interior

La reunión de ayer

A las diez de la mañana de ayer se reunió en la sala de despacho del Ministro del Interior, la Subcomisión Mixta de Presupuestos, presidida por el señor García de la Huerta.

Asistieron los miembros señores Daniel Feliú, Manuel Vargas, Ramón Herrera Lira, Fanor Paredes y el Subsecretario, señor Vidaurre Leal.

Fué discutido y aprobado el presupuesto del agua potable, quedando pendiente la discusión sobre el presupuesto de telégrafos.

La Subcomisión volverá a reunirse nuevamente mañana Viernes.

LA FIESTA DEL CEPILLO DE DIEN

PROMETE ALCANZAR

FRANCO EXITO

La Comisión designada p
Sociedad Odontológica par
nizar esta interesante fi
cultura social, sigue tra
con todo entusiasmo en
zación de esa idea, y a juz
las adhesiones recibidas, ob
este año un completo éxi
Desde luego, la Inspecci
neral de Instrucción Prim
apoyado decididamente
disponiendo que las escue
blicas concurran y cont
con números alusivos, en la
rentes barrios en que se ce
dicha fiesta.
A fin de allegar los recu
cesarios para adquirir cepil
tas dentífricas, etc., que s
quiarán a los asistentes al
están organizando en vari
tros de la capital benefici
prometen dejar un buen
miento, atendidos los ele
que han ofrecido su concu
Además de una interesa
ción en el Teatro Setiemb
mos que el Lunes o Mart
entrante semana se llevará
una velada, con el prop
dicho, en el Teatro Victori
do en la Avenida de la P
bajo los auspicios del Ce
Estudiantes de Dentística,
laboración con las más di
das señoritas del barrio,
han prestado graciosament
mar parte en la fiesta o a
las entradas para ella.
Al mismo tiempo, saben
coadyuvan a la obra en q
empeñada la Sociedad, en
tado barrio de la Recoleta
otros, el doctor don Carlo
nández Peña, la Directora
Escuela Normal N.o 2, s
Margarita Saa; la sub-Dire
regente de la de Aplicación
rita Erolia Pérez, el pr
del Centro de Dentística, se
ta, el Director de la Acade
Humanidades R. P. Mor
Directora de la Escuela S
N.o 100, señorita María R
el señor Agustín Vigorena
y otras personas cuyos nom
nos escapan.
La fiesta tendrá lugar en l
demia de Humanidades, e
pléndido salón de actos h
cedido graciosamente para
jeto, el próximo Jueves 1
10 A. M., y podrán concurr
todas las personas que lo

El Circo Universitari

Se repite el Domingo en

A pedido de numerosas fa
que no tuvieron ocasión de a
a las dos funciones noctur
das durante las últimas Fie
la Primavera, se ha resuel
cer una tercera función en
nee el próximo Domingo 7,
3.15 P. M., en el local de Ala
entre Morandé y Teatinos.
Los precios fijados son l
guientes: Palcos con 5 ent
$ 40; Platea numerada 1a
filas, $ 6; Otras filas, $ 5; G
ría, $ 2.
Oportunamente avisaremos c
do se pondrán a la venta las
calidades.

The Chilian Stores
Gath & Chaves Ltd
Santiago

NUESTRA CASA
cierra los Sabados
a las 12.30 p. m.

HORARIO de VERANO
de 8.30 a 7 p. m.

Rollos de Música

Para Pianos Automáticos de 88 notas

IMPORTANTISIMA LIQUIDACION

DE ESTE ARTICULO EN EL DEPARTAMENTO

JUGUETERIA (2.o Piso)

Desde $ 3.50

GATH & CHAVES ofrece un extenso y espléndido surtido de rollos de música para Pianos automáticos, de 88 notas, de reconocidas marcas extranjeras.

HAY: Operas, Vals, One-Steps, Fox-Trots, etc., etc.

RECIEN RECIBIDOS

Ofrecemos un surtido de **PIANOS MECANICOS** de 88 notas, fabricados especialmente para **GATH & CHAVES, LTD.**

HOY

Grandiosa liquidación en Zapatería hombres. Calzado Hanan & Son, a $ 59.50.

Continúan las liquidaciones en **Zapatería de niños y Bonetería señoras.** Sigue la liquidación de **Corsés Warner.**

Ayer se abrió al público la Exposición de Animales

Los productos presentados superan en número y calidad a los de años anteriores

PREMIOS DISCERNIDOS POR LOS DIVERSOS JURADOS

Esta tarde se inaugurará oficialmente la Exposición, con asistencia del Presidente de la República, Ministros de Estado y miembros del Cuerpo Diplomático

Como lo anunciamos en nuestra edición anterior ayer se abrió al público la Exposición de Animales que anualmente organiza la Sociedad Nacional de Agricultura.

El local en que se encuentran a la vista del público los diversos productos que los agricultores han presentado este año a este torneo se vió ayer muy concurrida por numerosas personas que deseaban imponerse de los progresos alcanzados en materia de crianza de animales.

Hemos tenido oportunidad de conversar con personas entendidas en la materia y nos han manifestado que se anota un progreso evidente en esta Exposición respecto a la del año anterior, tanto por el número como por la calidad de los productos que los diversos criaderos han presentado al torneo.

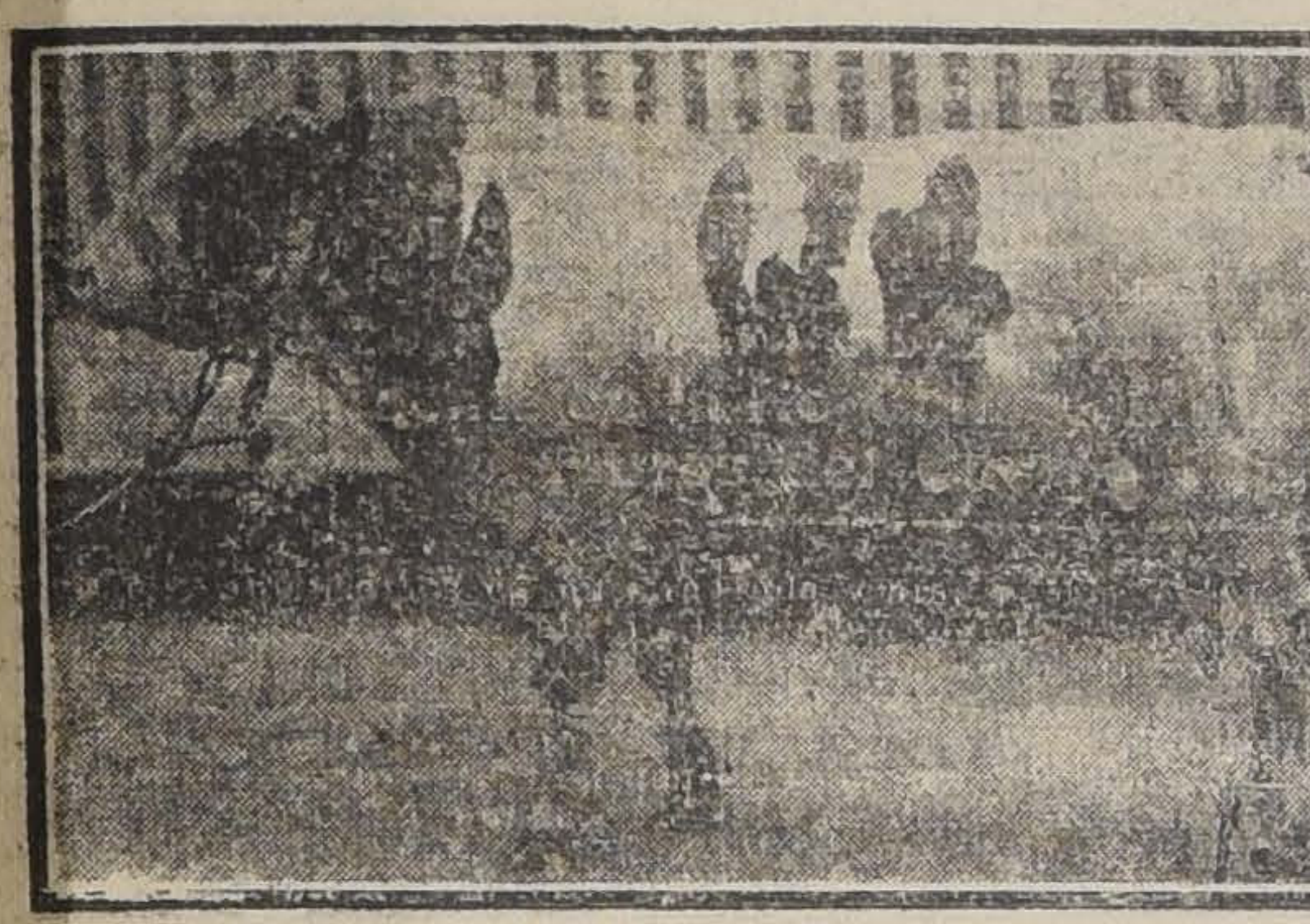

ALGUNOS DE LOS EJEMPLARES PREMIADOS

En la visita que practicamos ayer al lugar de la Exposición tomamos nota de la presentación de valiosos ejemplares de vacunos, Durhams, Shorthorns, Lincoln, Rey Shorthorns, Holandeses, Normandos y Mestizos; ovejunos, Hampshiredown, Oxfordown, Shropshire, Suffolk y Liguanos; en caballares se presentó un número muy superior al de años anteriores, anotándose reproductores fina sangre, de pura sangre chilena, belgas, ingleses de tiro pesado, mampatos y otros; en porcinos había Chester White, Duroc Jersey, Borkshire, Poland, China, Large White, Large Black; y por último, se presentaron numerosas especies de aves de corral y diversos tipos de animales menores.

Los jurados designados para distribuir los premios trabajaron desde la mañana de ayer sin alcanzar muchos de ellos a dar término a su labor, debido a la gran cantidad de productos presentados.

Este año habrá remate de muchos de los animales que se han llevado a la Exposición.

La inauguración oficial de la Exposición se efectuará esta tarde a las 4 P. M. con asistencia del Presidente de la República y de los Ministros de Estado y de los miembros del Cuerpo Diplomático.

Damos más adelante, algunos de los primeros premios que alcanzaron a ser otorgados ayer por los respectivos jurados.

Las bandas de músicos que se expresan concurrirán a la Quinta Normal los días que se indican, de nizar la exposición de animales: 4.30 a 7.30 P. M., a fin de ame- Jueves 4: Tercera Brigada de Infantería; Viernes 5: Regimiento Tacna; Sábado 6: Regimiento Maturana y Domingo 7: Cazadores y Telégrafos.

Reproductores de pura sangre chilena. — Potrillos de dos años

Bizcocho, potrillo barroso, nacido el 15 de Enero de 1919; por Aguilucho y Polka. De don José Besa.

Potrillos de 3 años

Consuelo, 1703, potro negro, pies blancos, nacido el 25 de Diciembre de 1917; por Colocolo III y Vainilla. Del criadero Los Toruños.

Yeguas de 3 años

87 La Caramba, 1738, yegua mulata, nacida el 3 de Octubre de 1917; por Colocolo III y Castañuela. De don Diego Vial Guzmán.

Raza percherona. — Potros de 3 años. — Gran Premio

116 Oligarca, potro percherón negro mestizo, nacido el 1.o de Noviembre de 1917; por Terrón y Pasmada. De los señores Larraín G. M. Hnos.

Raza Belga. — Potrillos de 1 año

125 Gante, potrillo belga colorado, nacido el 14 de Diciembre de 1919; por Bertrix y Princesa. Del criadero del Ejército.

Potrillos de 2 años

128 Amberes, potrillo belga colorado, nacido el 30 de Octubre de 1918; por Jean Bart y Batalla. Del criadero del Ejército.

Potrancas de 2 años

132 Maubegue, potranca belga, colorada clara, nacida el 21 de Enero de 1919; por Bertrix y Babelutte D'On Del criadero del Ejército.

Yeguas de 3 años

134 Ostende, yegua belga colorada clara, nacida el 21 de Noviembre de 1917; por Bertrix y Babelutte D'On. Del criadero del Ejército.

VACUNOS

Durhams Shorthorns. — Terneros de menos de 12 meses. — 143 Wexham, ternero alazán, nacido el 12 de Diciembre de 1919; por Wexham Beau y Soda. De los señores Duhalde y Cía.

Terneros de 12 a 16 meses. — 144 Windsor, ternero alazán, nacido el 4 de Julio de 1919; por Wexham Beau y Lausanne. De los señores Duhalde y Cía.

Toros de 16 a 20 meses. — Premio de grupos

144 Windson, ternero alazán, nacido el 4 de Julio de 1919; por Wexham Beau y Lausanne. De los señores Duhalde y Cía.

150 Washington, toro roano, nacido el 2 de Diciembre de 1918 por Wexham Beau y Lilu. De los señores Duhalde y Cía.

147 Chile, toro alazán, nacido el 4 de Febrero de 1919; por Cheuglod Favourite y Wana. De los señores Duhalde y Cía.

De 20 a 24 meses

150 Washington, toro roano, nacido el 2 de Diciembre de 1918; por Wexham Beau y Lila. De los señores Duhalde y Cía.

Toros de 24 a 30 meses

153 Bassildon Bountiful, toro alazán, nacido el 12 de Julio de 1918, por Ardlethen Savart y Bassildon Bell. De los señores Baburizza y Cía.

Toros de 30 a 36 meses

154 After-Thought, toro alazán, nacido el 31 de Enero de 1918, por Clifford Cherry Beau y Lady Carl. De los señores Duhalde y Cía.

Toros de más de 36 meses.— Gran Premio

156 Eaglethorpe Reformer, toro alazán, nacido el 21 de Enero de 1917, por Ealof Kingston y Eugeote Rosemary 2nd. De los señores Duhalde y Cía.

Terneras de menos de 12 meses

158 Wagonette, ternera alazana con blanco, nacida el 15 de Octubre de 1919, por Wexham Beau y Laitière. De los señores Duhalde y Cía.

Terneras de 12 a 16 meses

159 Chinoise, ternera roana, nacida el 29 de Agosto de 1919, por Chedglow Favourite y Watanga. De los señores Duhalde y Cía.

Vacas de 16 a 20 meses.—Premio de grupo

158 Waggonette y 164 Week.

Vacas de 16 a 20 meses

160 Orange of Homewood 5th, vaca roana, nacida el 2 de Marzo de 1919, por Snowstorn y Diamond's Flower. De don C. A. Finsterbusch.

Vacas de 20 a 24 meses.—Gran Premio

162 Wexham Champion, vaca roana, nacida el 15 de Noviembre de 1918, por Wexham Beau y Uranie. De los señores Duhalde y Cía.

Vacas de 30 a 36 meses

164 Week, vaca alazana con blanco, nacida el 5 de Diciembre de 1917, por Wexham Beau y L'Ironie. De los señores Duhalde y Cía.

Vacunos Lincoln Red Shortorns nacidos en el país.—Toros de 16 a 20 meses

165 Palm Morning Star, toro alazán, nacido el 26 de Febrero de 1919, por Pendley Morning Star y Pendley Ruby. De don Rafael Ariztía L.

180 Palm Ruby, vaca alazana, nacida el 19 de Enero de 1919, por Lord Palma y Lady Palma. De don Rafael Ariztía.

Toros de 20 a 24 meses

1 Ormsby Conqueror, toro alazán, nacido [illegible]0 de Diciembre de 1918, por Elkington Marsham y Ormsby Beauty. De la Com. Irarrázaval Sanfuentes.

Premio de Grupo

170 Lincoln Hero, toro alazán nacido el 14 de Noviembre de 1917, por Yarborough Chieftain y Ormsby Beauty III. De la Com. Irarrázaval Sanfuentes; 171 Favourite King, toro alazán, nacido el 3 de Enero de 1918, por Yarborough Chieftain y Orm by Favourite. De la Com. Irarrázaval Sanfuentes; y 175 Scampton Boy, toro alazán nacido el 29 de Agosto de 1917, por Yarborough Chieftain y Ormsby Beauty. De la Com. Irarrázaval Sanfuentes.

Toros de más de 26 meses.—Gran Premio

173 Lord Palma, toro alazán, nacido el 19 de Diciembre de 1916, por Pendley Morning Star y Bletchingley Galatea. De don Rafael Ariztía L.

Terneras de menos de 12 meses

177 Palm Hope, ternera alazana, nacida el 16 de Diciembre de 1919, por Pendley Morning Star y Lady Palma. De don Rafael Ariztía L.

Terneras de 12 a 16 meses

178 Palm Empress, ternera alazana, nacida el 21 de Setiembre de 1919, por Kenniworth Emperor y Pendley Ruby 3rd. De don Rafael Ariztía L.

Premio de Grupo

180 Palm Ruby, vaca alazana, nacida el 19 de Enero de 1919, por Lord Palma y Lady Palma. De don Rafael Ariztía; 185 Palm Prudence, vaca alazana, nacida el 8 de Enero de 1918, por Scampton Paragon y Pendley Pansy. De don Rafael Ariztía; 190 Pendley Duchess 5th, vaca alazana, nacida el 8 de Enero de 1915, por Croxton Ruby 33rd y Grimblethorpe Duchess 2nd. De don Rafael Ariztía.

Vacas de 30 a 36 meses

185 Palm Prudence, vaca alazana, nacida el 8 de Enero de 1918, por Scampton Paragon y Pendley Pansy. De don Rafael Ariztía.

Vacas de más de 36 meses

187 Stenigot Lily, vaca alazana, nacida el 8 de Setiembre de 1914, por Bracebridge Imperial y Stenigot Red Rose. De la Com. Irarrazaval Sanfuentes.

Animales holandeses.—Toros de 20 a 24 meses

212 Moxoe Burke De Kol, toro blanco y negro, nacido el 4 de Octubre de 1918, por Moxoe Johanna Fayne Burke y Cascade Queen Juanita. De don Félix A. Solar.

Toros de 24 a 30 meses

213 Paul Pontiac De Kol Korndyke VII, toro blanco y negro, nacido el 2 de Julio de 1918, por Paul Pontiac De Kol Korndyke 6th y Mermatta. De los señores Ricardo y Eduardo Pérez Ossa.

215 Kaffir II, toro blanco y negro, nacido el 7 de Enero de 1918, por Kafir y Ada. De la Quinta Normal.

Toros de más de 36 meses

218 Segis Pontiac De Kol Burke 6th, toro blanco y negro, nacido el 9 de Setiembre de 1915, por Segis Pontiac De Kol Burke y Miss Blaney. Del Criadero Valparaíso.

Terneras de menos de 12 meses

225 Beauty Colantha Mercedes, ternera blanca y negra, nacida el 10 de Marzo de 1920, por Colantha Maida Sir De Kol y Mercedes De Kol Walker. Del Criadero Valparaíso.

Terneras de 12 a 16 meses

229 América, ternera overa blanca, nacida el 19 de Junio de 1919, por Palo De Kol Burke y Antares. De los señores Aguirre Luco Hnos.

Animales Hereford.—Toros de 24 a 30 meses

250 Keopuck, toro colorado con blanco, nacido el 14 de Setiembre de 1918, por Domine y Epsilon. De don Juan [illegible] Iguez.

Mestizos y cruzamiento de Durham.—Toros de 12 a 16 meses

283 Longines, toro cruzamiento Durham Shorthorn, roano, nacido el 4 de Julio de 1919, por Londres y Saone. De los señores Duhalde y Cía.

Toros de 16 a 20 meses

284 Volante, toro cruzamiento Durham Shorthorn, roano, nacido el 10 de Febrero de 1919, por Wexham Beau y Chasse. De los señores Duhalde y Cía.

Toros de 20 a 24 meses

287 Choque, toro cruzamiento Durham Shorthorn, alazán, nacido el 15 de Noviembre de 1918, por Chedglow Favourite y Cocotte. De los señores Duhalde y Cía.

Toros de 30 a 36 meses

292 Lord Shaplain, toro cruzamiento Durham Shorthorn, alazán con una pinta blanca en el costado derecho, nacido el 10 de Diciembre de 1917, por Lord Rotherfield y vaca del Criadero. De los señores Rafael Gómez Pérez Hnos.

Vacas de 20 a 24 meses

94 Marquesa, vaca alazana, nacida el 19 de Noviembre de 1918, por Lord Rotherfield y vaca del Criadero. De los señores Rafael Gómez Pérez Hnos.

Animales Lincoln Red Shorthorn mestizos.—Terneros de menos de 12 meses

300 Fatal, ternero alazán, nacido el 3 de Noviembre de 1919, por Elkington Guardian y [illegible]oza. De don Rafael Ariztía L.

Terneros de 12 a 16 meses

305 Ebert, ternero alazán, nacido el 14 de Junio de 1919 por Lord Palma y La Almirante. De don Rafael Ariztía L.

Toros de 16 a 20 meses

309 Earhquake, ternero alazán, nacido el 1.o de Marzo de 1919, por Scampton Paragon y La Sillicia. De don Rafael Ariztía L.

311 Estudiante, toro nacido el 22 de Noviembre de 1918, por Pendley Morning Star y La Clavel. De don Rafael Ariztía L.

313 Araucano, toro nacido el 6 de Setiembre de 1918, por Ormsby Marsham y vaca mestiza. De la Comunidad Irarrázaval Sanfuentes.

Vacas de 30 a 36 meses

316 Alhaja, vaca nacida el 20 de Diciembre de 1917, por Yarborough Ch. y vaca mestiza. De la Comunidad Irarrázaval Sanfuentes.

Animales holandeses mestizos. — Terneros de menos de 12 meses

319 Colantha Butterfly, ternero nacido el 2 de Enero de 1920, por Aggie Colantha Butterfly Boy y vaca No. 3. De don Domingo Tocornal.

Ovejunos.—Machos de menos de un año

401 Serenity, carnerito Hampshiredown, nacido en 1920, por Bonnie Boy y oveja inglesa. De don Julio Lizana Barros.

Carneros de 1 a 2 años

412 Norton Tinker, carnero Hampshiredown, nacido en 1919, por Ewerne y oveja inglesa. De don Julio Rosselot.

Carneros de más de 2 años

422 Indiano, carnero Hampshiredown, nacido en 19[illegible]7, por Haveley Chilmarck y oveja del criadero. De don Julio Rosselot.

Hembras menores de 1 año

438 Catalana, borrega Hampshiredown, nacida en 1920, por Rucamanque y oveja del criadero. De los señores Rafael Gómez Pérez Hnos.

Ovejas de 1 a 2 años

451 Oveja Hampshiredown, nacida en 1919, por Basildon Best y oveja del criadero. De don Manuel Hederra.

455 Oveja Hampshiredown, nacida en 1919, por I-werne Ho y oveja inglesa. De don Manuel Hederra.

Ovejas de más de 2 años

471 Mauntain's Beauty, oveja Hampshiredown, nacida en 1916, importada por don Víctor Blanco Lecaros.

Raza Oxfordown. — Carneros de menos de 1 año

498 Compeuder, carnero Oxfordown, nacido en 1920. De don José Luis Coo.

Carneros de más de 2 años

503 Addesbury, carnero Oxfordown, nacido en 1917. De don Víctor Blanco Lecaros.

Ovejas de menos de 1 año

504 Cora, oveja Oxfordown, nacida en 1920. De don José Luis Coo.

Ovejunos Shropshire. — Carneros de 1 a 2 años

509 General Nogi, carnero Shropshire, nacido en 1919, por Stanway Selection y oveja del criadero. De don Daniel Izquierdo.

Ovejunos Suffolk. — Carneros de más de 2 años

512 Grupo de carneros Suffolk, nacidos en 1918. De don José Luis Walker.

Ovejas de más de 2 años

513 Grupo de diez ovejas Suffolk, nacidas en 1918. De don José Luis Walker.

Ovejunos Liguanos

514 Un carnero Liguano de don Miguel 2.o Cuevas.

Animales Porcinos.—Raza Chester White.—Machos de menos de 1 año.

516 Kin William 2nd, chancho blanco, nacido el 28 de Octubre de 1919, por William 4th y Petroleum Sue. De don Julio Donoso Fóster.

Hembras de menos de 1 año

519 Lola, chancha blanca, nacida el 1.o de Mayo de 1920, por Rajah's Elephant y Paloma. De don Julio Donoso Fóster.

Raza Duroc Jersey.— Machos de menos de 1 año

523 Capitán, chancho alazán, nacido el 21 de Mayo de 1920, por Rutger's Col Jr. 8th y Marion's Maiden 5th. De don Julio Donoso Fóster.

Hembras menores de 1 año

530 Flor, chancha alazana, nacida el 21 de Mayo de 1920, por Rutger's Col Jr. 8th y Marion's Maiden 5th. De don Julio Donoso Fóster.

Aves de Corral.— Gallinas Indian Gamé

584 Trío de don C. A. Finsterbusch.

Leghorn Blanca Americana

588 Trío de la Granja Avícola Cóndor.

Leghorn Blanca Inglesa

591 Trío del Criadero Americano.

Orpington Negra

606 Trío de don Celerino Concha.

Plymouth Rock

612 Trío del Criadero Sport.
624 Trío del Criadero San Ramón.

Rhode Island Red.—Gran Premio a la mejor hembra

635 Trío de don Jorge León F.

Gansos

648 Trío del Criadero San Ramón.

Animales menores.—Gatos

718 Mimosa, gata chinchilla. De la Lillian M. de Wurth.

EL DIRECTOR DE LA ARMADA

REGRESA AYER A VALPARAISO MANIFESTANDOSE BIEN IMPRESIONADO DE SU VISITA A TALCAHUANO

Como lo informamos en nuestra edición anterior, ayer, por el vapor "Imperial" arribó a Valparaíso el Director General de la Armada, contralmirante don Joaquín Muñoz Hurtado, acompañado de su ayudante, capitán, señor Wilson.

El señor Muñoz Hurtado, vuelve a Talcahuano, después de haber pasado una inspección prolija y detenida a todas las reparticiones de la Armada en el Apostadero Naval de Talcahuano.

En su visita de inspección, el contralmirante señor Muñoz Hurtado, tuvo oportunidad de imponerse con detención de la situación en que se encuentran, actualmente los diferentes servicios de la Armada, siendo acompañado en esta tarea, por la alta oficialidad del puerto.

En esta forma, a la par que se imponía de dichos servicios, iba recogiendo observaciones interesantes, respecto a las necesidades que en ellos se dejan sentir.

Asimismo, en compañía del Director del servicio de artillería y fortificaciones, capitán de navío, señor Langlois, pudo visitar algunos de los fuertes locales.

Según nuestras informaciones, el Director General de la Armada, trae una impresión favorable de su visita a Talcahuano.

En honor del poeta Sr. González Martínez

El Martes próximo se llevará a efecto en el Ateneo de Santiago, una importante sesión en honor del poeta don Enrique González Martínez.

En el curso de la misma semana, sus admiradores y amigos le ofrecerán un almuerzo.

Nombramiento de jefes del Ejército

Con fecha reciente han sido nombrados: comandante del Regimiento Pudeto N.o 12, el teniente coronel don Alfredo Ewing Acuña, dejando de ser comandante del Regimiento Yungay 3; comandante interino de la III Brigada de Infantería, el teniente coronel don Adolfo Miranda Aguirre, dejando la jefatura de sección en el Departamento General de Guerra, y subjefe del Estado Mayor General, el coronel don Moisés Anabalón Urzúa, dejando la comandancia de la III Brigada de Infantería.

CUERPO CONSULAR DE SANTIAGO

COMUNICACIONES CAMBIADAS CON EL PRESIDENTE ELECTO, SEÑOR ALESSANDRI.

A raíz de la proclamación de don Arturo Alessandri como Presidente electo de la República, el Cuerpo Consular residente acordó, en su oportunidad, enviar una nota de felicitación al futuro Presidente de Chile.

Con tal motivo, se cambiaron entre el Decano del Cuerpo Consular señor Gianelli, y el Presidente electo, señor Alessandri, las siguientes comunicaciones:

"Excelentísimo señor:

Me es especialmente grato, en mi carácter de Decano del Honorable Cuerpo Consular, acreditado en esta capital, transmitir a V. E. el acuerdo tomado en la última reunión, celebrada por los señores consules aquí residentes, con motivo de haber sido elegido para regir los grandes destinos de la República de Chile.

El Cuerpo Consular, por mi intermedio, presenta a V. E. las más cordiales y sinceras felicitaciones, al mismo tiempo que formular muy fervientes votos por la dicha y prosperidad constante de este hermoso país y por la ventura personal de V. E.

Aprovecho esta oportunidad para expresar a V. E. el testimonio de mi consideración más distinguida. — **V. Gianelli.** — Al Excmo. señor don Arturo Alessandri, Presidente electo de Chile".

"Señor don V. Gianelli. — Presente. — Estimado señor:

Me es especialmente grato acusar recibo de su atenta comunicación de 7 del actual, en la que se sirve transmitirme el acuerdo tomado por el Cuerpo Consular acreditado en esta capital, de felicitarme por mi exaltación a la Primera Magistratura de la Nación.

Agradezco sinceramente la bondadosa atención que se han servido dispensarme los señores Cónsules, con el acuerdo que Ud. me transmite, y le ruego haga llegar hasta cada uno de ellos la expresión de mi gratitud y mis fervientes votos por su felicidad personal y progreso y engrandecimiento de las naciones que representan.

Reiterándole mis agradecimientos, me es grato quedar a sus órdenes como atto. S. S. y amigo. — **Arturo Alessandri**".

Junta de Pavimentación

Ayer en la mañana ante el Presidente de la Junta de Pavimentación, señores alcaldes de la comuna de Ñuñoa y el Director de la Pavimentación se procedió a la apertura de las propuestas solicitadas para la pavimentación de la Avenida Irarrázaval.

Se presentaron los señores Honorato Farías, Rafael Lavín y Carlos Cárcamo.

Fué aceptada la propuesta del señor Lavín.

Construcción de obras públicas

La Dirección de Obras Públicas ha publicado un nuevo reglamento para la construcción de obras fiscales. En él se especifican las bases y demás pormenores a que deben ceñirse los contratistas de esta clase de obras.

PATENTES DE INVENCION

Al Ministerio de Industria y Obras Públicas se han presentado los siguientes inventores, pidiendo al Supremo Gobierno que les conceda la patente de privilegio por los inventos que se indican:

Don **JORGE HUGHES**, pidiendo patente de invención para pidiendo patente de invención para "Un nuevo producto industrial a base de arena o piedra molida y otros componente, para formar bloques de gran dureza para pavimentación de calzadas". 1840-N-4

El señor **RUSSELL D. GEORGE**, para "Un procedimiento cíclico continuo y su aparato respectivo para la producion de hidrocarburos ligeros extraídos de otros más pesados". 6-N

La firma norte-americana **THE A. F. SYNDICATE** para "Un procedimiento y aparato para separar, por fuerza centrífuga, los componentes de densidades diversas en mezclas gaseosas". 6-N

La firma norteamericana **METALS EXTRACTION CORPORATION OF AMERICA**, para "Un procedimiento de extracción de metales de sus minerales por medio de la oxidación al calor". 6-N

La firma norteamericana **MOVING PICTURE APPLIANCE COMPANY**, para "Mejoras en los aparatos de proyección de las máquinas de biógrafo". 6-N

El señor **HARRIE MATSON GRIFFIN**, para "Diversas mejoras en embragues de fricción, cuyas partes componentes se encuentran encerradas en una cámara de superficie exterior lisa" (Dos años). 6-N

El señor **HENRY A. KOHMAN** para los siguientes inventos:

a) Un procedimiento de fabricación de pan de levadura, empleando sales o ácidos haloides oxidantes;

b) Un procedimiento de fabricación de pan sometiendo los ingredientes bajo presión a la acción de un fluido oxigenante.

c) Un procedimiento de fabricación de pan de levadura, agregando al amasijo ciertas sales que estimulan la actividad de las cédulas de levadura.

d) Una nueva composición a base de sales de calcio y de amoníaco, para usarla conjuntamente con la levadura en la fabricación de pan, con lo que se estimula la fermentación". 8-N

Don **ROBERTO DE NORDENFLYCHT**, pidiendo patente de invención para "Un nuevo procedimiento para la preparación del sulfuro de sodio industrial y del hiposulfito de soda". 1877-N-18

Don **JOSE ARINALDO MADRID YAÑEZ**, pidiendo patente de invención para "Un aparato para calentar automáticamente el agua de alimentación que se suministra a los calderos de vapor". 8-N

El señor **ERNEST ABINGTON VESSEY**, de Londres, pidiendo patente de invención para "Mejoras introducidas en propulsores para barcos aéreos". 1893-9-N.

Se da este aviso en cumplimiento de las disposiciones reglamentarias y para los efectos de las oposiciones o reclamos que pudieran presentarse.

Santiago, 1.o de Noviembre de 1920

El Jefe de la Oficina de Patentes de Invención

LA OBRA DE UN FILANTROPO

LA CORTE SUPREMA ORDENA ABRIR EL TESTAMENTO DE DON GASPAR DEL RIO

La Corte Suprema ha ordenado abrir el testamento del acaudalado filántropo don Gaspar del Río, fallecido hace algún tiempo en Viña del Mar.

El señor del Río legó toda su fortuna que ascendía a varios millones de pesos, a favor de la Sociedad de Instrucción Primaria y de la Beneficencia.

Como se sabe, posteriormente a este testamento se ha atribuído otro al señor del Río; pero la Sociedad de Instrucción Primaria ha impugnado su validez ante los Tribunales de Justicia.

Manifestación al Sr. Benjamín Mardones

El comité organizador de los festejos en honor del señor Benjamín Mardones, ha recibido ayer las siguientes adhesiones:

Director y profesorado de los Institutos Comercial de Arica, Antofagasta, Coquimbo, Valparaíso, Talca, y Talcahuano, señores Julio del Pozo, Manfredo Montt, José Mirapeix, Jorge Tagle, Delfín Rojas, Alberto Patri, Guillermo León, Pedro Alzamora, Edecio Torreblanca, Luis Pérez Armando Oyaneder, Ramón Carbonell, Guillermo Carrasco, Guillermo Leyton, Jorge Tagle, Alberto Patri, Guillermo León, Pedro Alzamora, Pbro. Luis Roa Urzúa, Marcial Vásquez, Arturo Ruiz Tagle, Arturo Cortés, Daniel Lara, Eduardo Zomoza, Carlos Izquierdo, Lorenzo O'Scanlan, Francisco Leyton, H. Meza A., Germán Peters, Guillermo Silva Santiago, Augusto Lescure, Victoriano de Castro, Francisco Gomién, Florencio Martínez Ibáñez, Juan J. Fuenzalida, Alberto Veglia, Leopoldo Rojas, Aristóteles Berléndis, Eduardo Róbinson, Julio Laso, Abraham Marchant, Osvaldo Darrigrande, Adriano Fernández, Manuel Solís Juan Antonio Mujica, Remigio Rojas, Carlos Collao Concha, Francisco Soza, Pedro N. Acuña, Manuel Merino, Roberto Mackenney, Juan Abbatte, Eraclio Cortés, Rosendo Angulo, Stuardo Rehausen, Washington Rivas, Antonio Polloni, Luis Pezoa y Alberto Román.

EL PRESIDENTE ELECTO

SE DIRIGE ESTA TARDE A VALPARAISO

El Sábado se embarcará en dirección al Norte

Por el expreso de esta tarde se dirige a Valparaíso el Presidente electo, señor don Arturo Alessandri. Lo acompañará una parte de la comitiva con que seguirá al norte.

El señor Alessandri se trasladará mañana a Viña del Mar, a fin de asistir a un almuerzo que se le ofrece en el Regimiento Coraceros, y en la tarde visitará el puerto para concurrir el Sábado a la gran manifestación en Las Salinas y embarcarse a las cuatro de la tarde de este día a bordo del "Itata".

CONSEJO DE PRISIONES

VISITA A LA CASA CORRECCIONAL DE MUJERES

Ayer fué visitada por algunos miembros del Consejo de Prisiones, la Casa Correccional de Mujeres.

Esta visita obedecía al propósito de imponerse y tomar debida nota de algunas necesidades y deficiencias de dicho establecimiento con el objeto de tratarlas en las futuras reuniones del Consejo.

El Consejo se reunirá, con este objeto, mañana, en la sala del Ministro de Justicia, señor Montt.

Ministro de México

Será recibido mañana por el Presidente

A las cuatro de la tarde de mañana, será recibido en audiencia especial por el Presidente de la República, el Ministro Plenipotenciario y Encargado de Negocios de México, señor Enrique González Martínez.

Carcel de Valparaiso

El Intendente de Valparaíso ha pedido la construcción de un nuevo pabellón en la Cárcel y Presidio de ese puerto, pues los actuales son insuficientes para la población en general.

En la Dirección de Obras Públicas existe un proyecto para la construcción de esa obra con un presupuesto de 450 mil pesos.

CRONICA POLICIAL

EL AUTOR DEL ROBO A LAS MONJAS HOSPITALARIAS

La Sección de Seguridad continúa las investigaciones para dar con el prófugo

Ayer se toma declaración a los guardianes de la Penitenciaria

La fuga del reo Felipe Pessi, que se encontraba detenido en la Penitenciaría, ha continuado siendo el tema de los más variados comentarios.

Por su parte, la Sección de Seguridad continúa con interés las pesquisas tendientes a descubrir su paradero; pero hasta hoy, según hemos podido saber, le ha sido imposible establecer un rumbo determinado, debido en gran parte a la astucia que Pessi ha puesto en práctica para su fuga desde el establecimiento carcelario en que se le mantenía.

Como lo dijimos en nuestra información anterior, el sumario que la justicia ha iniciado a raíz de la fuga de este delincuente, está a cargo del juez del primer Juzgado don Andrés Villagra, quien ha puesto especial interés en él.

Al efecto, en la tarde de ayer este magistrado se constituyó en la Sección de Seguridad con el objeto de tomarles declaración a los gendarmes que se encontraban de guardia en la madrugada del Lunes último, cuyos nombres dimos a conocer en nuestra edición anterior.

Después que el señor Villagra hubo interrogado detenidamente a dichos empleados, ordenó que éstos fueron trasladados a la Penitenciaría en carácter de detenidos.

Para hoy, el juez ha impartido una citación para el oficial de la Penitenciaría que estaba de guardia en ese día, señor Hermosilla.

Ecos de los últimos salteos

Continúan las investigaciones

En la tarde de ayer, el juez de turno don Andrés Villagra se constituyó en uno de los salones de la Sección de Seguridad, a fin de proceder a tomarles nuevas declaraciones a los reos aprehendidos por el guardián Amador Villagra, de la 10.a Comisaría y por el sargento primero de la Sección de Seguridad Eustaquio Castillo, por ser los autores de los últimos salteos efectuados en las inmediaciones de Santiago y aún fuera de la provincia.

Como lo hemos dicho, en la Sección se encontraban detenidos Ricardo Masías Ogas, Francisco Soto y Francisco Cavieres Guzmán, por estar confesos de su participación en el salteo de Macul, y Manuel Guerra González y Tránsito González López, por ser autores del salteo en Vista Hermosa.

Después de las declaraciones, el señor Villagra ordenó que estos últimos pasaran a disposición del Juez del cuarto Juzgado don Marcos A. Aguirre, por ser este magistrado el instructor del sumario del salteo de Vista Hermosa.

Los autores del salteo de Macul, quedaron a las órdenes del señor Villagra, por conocer él la causa.

Por informaciones que recogimos ayer, de muy buena fuente, se nos dijo que los autores de los salteos a que nos hemos referido, serán puestos posiblemente a disposición del Juzgado del Crimen de Valparaíso, ya que como lo dijimos en nuestras informaciones anteriores, se trata de una banda de facinerosos formada a la alta escuela.

Esta medida se debe a que el último delito cometido, se consumó en dicho puerto.

PROCESO POR INCENDIO.— Comunicacion que hemos recibido desde Valdivia, nos hacen saber que la Corte revocó por unanimidad el auto expedido por el Juez del Crimen de ésa, en el que concedía libertad bajo fianza a los inculpados en el incendio habido últimamente en casa comercial de los señores Chahuan Hermanos.

En la substanciación de este proceso, se ha podido comprobar que la Compañía de Seguro estaba comprometida en la suma de noventa mil pesos.

EL PROCESO CONTRA LOS ELEMENTOS SINDICADOS DE SUBVERSIVOS.— Ha continuado trabajando activamente en este sumario, el Ministro señor Luis A. Molina.

Durante la tarde de ayer, el señor Ministro se ocupó en el estudio de las últimas declaraciones prestadas por los reos que se encuentran detenidos en la Cárcel y en la Penitenciaría.

GRAVE ATROPELLAMIENTO. — La Comisaría respectiva dió cuenta ayer al Juzgado, de haber remitido a la Posta Central de la Asistencia Pública, a la señora Aurora Albornoz y al niño Gustavo O'Ryan, presentando la primera graves contusiones en el cuerpo, y el segundo las piernas fracturadas a consecuencias de haber sido atropellados por un auto que huyó.

Según informaciones recogidas por la Policía, se ha podido saber que el auto tenía el número 378.

CAIDO DE UN TRANVIA.— Ayer se dió cuenta al Juzgado del Crimen de turno, de haberse remitido a la Asistencia Pública a Enrique Díaz Córdova, quien presentaba algunas contusiones en el cuerpo a consecuencias de haberse caído del tranvía número 132.

ROBO DE UN MOTOR ELECTRICO.— En la tarde de ayer compareció ante el Juzgado de turno, el señor José M. González Arancibia, y dió cuenta que antenoche se introdujeron ladrones a su casa-habitación y le robaron un motor eléctrico que avalúa en la suma de mil quinientos pesos.

Los ladrones para llevarse el motor, usaron de un victoria cuyo número se ignora.

LO DE LAS SUBSISTENCIAS. — Ha seguido ocupándose en la substanciación de este proceso, el Juez sumariante don Marco A. Aguirre.

Ayer comparecieron a declarar nuevamente, varios de los reos, y algunos jefes de los Almacenes Fiscales.

CHOQUE DE VEHICULOS.— Ante la Inspectoría de turno de la 4.a Comisaría, se presentaron Julio Esturiole, chauffeur del auto de alquiler número 5437 y el conductor del victoria número 1405, Francisco Avilés, reclamando mutuamente de haber tenido un choque con sus vehículos a cuyas consecuencias ambos resultaron con daños de consideración.

ASALTO. — A la Policía se presentó Desiderio Molina, dando cuenta que antenoche fué asaltado en la vía pública por varios desconocidos que huyeron, y resultando con algunas contusiones en el cuerpo.

MORDIDA POR UN PERRO. —A la Asistencia Pública fué remitida la niñita Inés Bose, quien presentaba una herida grave en la pierna derecha por haber sido mordida por un perro bravo en los momentos en que transitaba por la tercera cuadra de la calle de Manuel Rodríguez.

UNA INSPECCION BENEFICIOSA.— Ayer se dió cuenta al Juzgado del Crimen de turno, de haberse presentado a la Policía el señor Enrique Burgos Varas, dando cuenta que en circunstancias que se encontraba ausente de su casa, se presentó a ella un individuo que dijo ser empleado de la Compañía Eléctrica y que había sido designado para revisar la instalación.

Concedido el permiso correspondiente, el individuo aprovechando un descuido de parte de los dueños de la casa, se robó un reloj-pulsera de oro y un prendedor del mismo metal con dos brillantes, avaluadas ambas joyas en la suma de dos mil cien pesos.

ASALTO Y LESIONES.— Antenoche en los momentos en que se dirigía a su casa el señor Arturo Zamora Lorca le salieron a su encuentro varios individuos desconocidos que lo agredieron de hecho, ocasionándole algunas contusiones en el cuerpo, por lo que fué remitido a la Asistencia Pública.

ACCIDENTE EN EL TRABAJO. —La Comisaría correspondiente dió cuenta a la justicia, de haber sido remitido a la Asistencia Pública el obrero Luis Norambuena, de 13 años de edad, quien, mientras se encontraba trabajando en la Fábrica de Clavos del señor Washington Guerrero, ubicada en la calle de Andes número 365, fué cogido por una de las máquinas, resultando con algunas heridas graves en el cuerpo.

ROBO DE ESPECIES.— A la Policía dió cuenta doña Elvira Rojas Castillo, que antenoche entraron ladrones a su casa-habitación y le robaron varias especies que avalúa en la suma de seiscientos pesos.

CELEBRACION DEL IV CENTENARIO DE MAGALLANES

Se designa a don Enrique Larraín Alcalde para que en el carácter de Ministro Espeial reciba en Arica a la Embajada Española

Jefes y oficiales del Ejército que acompañarán a los miembros de las Embajadas

La reunión de ayer de la Comisión de festejos

En el Ministerio de Relaciones Exteriores se reunió ayer la Comisión oficial encargada de organizar los festejos para la celebración de IV Centenario de Magallanes.

Concurrió a esta reunión el señor José Pastor, vizconde de Morera, que forma parte de la Embajada española a dichas fiestas.

Se resolvieron diversos asuntos pendientes, dándose forma definitiva al programa que se desarrollará en el país, dentro de los días de recepción anunciados. Además se tomó conocimiento del acuerdo del Gobierno de Colombia que acredita como Embajador en Misión Extraordinaria a las fiestas de Magallanes, al Ministro señor Carlos Uribe.

Secretario de la Embajada será el señor Pedro Reyes.

El Ministerio de Relaciones designó ayer mismo al señor Enrique Larraín Alcalde, para que en el carácter de Ministro Especial se traslade a Arica a recibir a nombre del Gobierno, a la Embajada española que viene en viaje.

Acompañarán al señor Larraín Alcalde el señor Ciro Risopatrón y el coronel señor Ricardo Irarrázaval, Edecán de la Presidencia, los cuales deben embarcarse a bordo del crucero "Chacabuco" para dirigirse a Arica.

Por decreto de fecha reciente se ha designado a los siguientes jefes y oficiales de Ejército para que acompañen en calidad de ayudantes a las personas que componen la Embajada española que vendrá a Chile con motivo del IV Centenario del descubrimiento del Estrecho de Magallanes.

Para su Alteza Real el Infante don Fernando de Baviera y Borbón, al señor general de Brigada, don Luis Contreras Sotomayor, Inspector General de Aviación.

Para el señor Intendente del Ejército, señor Angel Altolaguirre Duvale, al teniente coronel de Ejército señor Higinio Espíndola Molina, del Departamento General de Guerra, y para el general de División de Infantería don Domingo Erraiz de Conderena y Ugarte, al capitán don José A. Benedicto Pinochet, oficial del Estado Mayor General.

BAILE DE FANTASIA

SE LLEVARA A EFECTO EN LA ESCUELA OLEA, EL SABADO 13

Como dijimos en ediciones anteriores, el Sábado 13 del presente tendrá lugar en la Escuela Olea, ubicada en Avenida Matta esquina Arturo Prat, un gran baile de fantasía, cuyo producido está destinado a socorrer a la madre y hermanitos del malogrado estudiante Domingo Gómez Rojas.

Los vecinos y estudiantes de Santiago Sur, han elegido este hermoso local, para dar esta fiesta de beneficencia, por ser esta Escuela donde Gómez Rojas hizo sus primeros estudios. Además, las comodidades que presta para el caso, son muchas si se toma en cuenta que posee un gran patio y un extenso gimnasio que se habilitarán para dicho baile.

La gran iluminación que dará un aspecto fantástico, es la misma que se usó en el Cerro Santa Lucía el día de los Estudiantes.

Habrá una excelente orquesta y una banda militar que amenizará esta reunión. Asimismo completarán el programa números de la última Velada Bufa de la Federación de Estudiantes de Chile y concurso de disfraces y bailes.

Las entradas se expenderán desde el Viernes 5 del presente, en el Club de Estudiantes, Ahumada 73, a cualquiera hora del día y su valor es de $ 4 para los disfrazados y $ 5 para los civiles, dando derecho ambas entradas para llevar una señorita.

En otra edición daremos más detalles de esta fiesta.

Dificultades obreras

La paralización del trabajo en la Fábrica Aycaguer

Ayer estudieron en la Intendencia los patrones de la Fábrica Aycaguer, Duhalde y Cía., a manifestar que debido a las pérdidas que le representa el trabajo abandonado por los obreros en huelga se han visto obligados a tomar nuevos operarios.

Agregaron que quedaron algunas vacantes para los obreros antiguos que deseen reincorporarse al servicio de la Fábrica.

Sociedad Nacional de Bellas Artes

Acuerdos del Comité Ejecutivo

El día 28 del mes último celebró sesión el Comité Ejecutivo de esta Sociedad y entre otros acuerdos, tomó los siguientes:

1.o Conferir al señor Fernando Alvarez Sotomayor, el título de miembro de honor, en vista de los importantes servicios que el reputado artista ha prestado al arte nacional.

2.o Designar al señor Oscar Lúcares, miembro correspondiente de la institución en Europa.

3.o Enviar nota de agradecimientos a los señores Calvo y Rivas, por la cesión del local de su propiedad para llevar a cabo la exposición de arte de un grupo de miembros de esta Sociedad.

4.o Designar al señor Carlos Leiva Torres, a la señora Dora Puelma de Fuenzalida y señorita Ester Ugarte, a fin de que organicen el programa de la velada literaria.

Esta tarde, a las 6 1|4 P. M., celebrará sesión el Comité Ejecutivo en el local de costumbre.

Se recomienda especialmente concurrir a esta reunión a los miembros que tienen a su cargo el programa de la velada.

En la región carbonífera

Regreso del delegado del Gobierno

Hoy regresará del sur, el subsecretario de Ferrocarriles, señor Alfredo Balmaceda.

Como se sabe, el señor Balmaceda fué a Lota comisionado por el Gobierno con el objeto de procurar un advenimiento entre patrones y obreros, a raíz de las dificultades surgidas últimamente en aquella región.

En el Ministerio de Industria no se habrían recibido hasta ayer nuevas comunicaciones acerca de estas dificultades.

Se cree, sin embargo, que el señor Balmaceda, ha obtenido éxito en sus gestiones.

Consejo de Gobierno Local

El Consejo de Gobierno Local, celebrará sesión ordinaria esta tarde a las cinco y media, en su secretaría de la calle de Morandé número 244.

Figura en la tabla preferente de la reunión el proyecto de reforma de la ley de municipalidades.

TATTERSALL
TOROS HOLSTEIN FRIESIAN
DEL
CRIADERO
"CHENA"
DE LOS SEÑORES
RICARDO Y EDUARDO PEREZ OSSA

El remate anual de los Toros de este Criadero, se efectuará en

NUESTRO ESTABLECIMIENTO
Mañana Viernes 5 de Noviembre
A LAS 2.30 P. M.

Este Criadero obtuvo con 8 ANIMALES presentados en la actual Exposición, los siguientes premios:

2 Primeros Premios.
3 Segundos Premios.
1 Tercer Premio.

El Gerente.

EDUCACION

FEDERACION DE PROFESORES. —Consejo Directivo—El 1.o del mes en curso, celebró sesión extraordinaria, el Consejo Directivo de la Federación de Profesores de Instrucción Primaria; entre otros acuerdos, sancionó los siguientes: 1.o).—Aprobar el balance de tesorería correspondiente al mes de Setiembre, y que arroja las siguientes cantidades:

Entradas: $ 2,827.80. Salidas: $ 93.70.

Saldo en caja, $ 2,734.10. 2.o).—Aceptar por unanimidad el retiro de la renuncia del consejero señor Carlos Urbina. 3.o)—Recomendar a los federados concurran a la romería que se organizará a la tumba de don Toribio Robinet, considerando que es un merecido homenaje al educacionista y benefactor del pueblo. 4.o)—Adherirse al paseo que a la Población Garín, organiza el "Centro Agueda Monasterio", con el objeto con el objeto de testimoniar a la educacionista señorita Graciela Mandujano, que hace poco regresó de los Estados Unidos de N. A., el aprecio de los educadores primarios, por su brillante actuación en el extranjero. 5.o)—Continuar en las demás sesiones el interesante debate político que con motivo de la candidatura Ortiz se ha iniciado, considerando inscritos en el uso de la palabra a los señores Puebla y Troncoso.

UNIVERSIDAD DE CHILE. — Bachillerato en humanidades. — Hoy Jueves 4 se efectuará el próximo sorteo para optar al grado de bachiller en humanidades, en la secretaría general, a las 2 P. M.

ESCUELA FEDERICO ERRAZURIZ. — En este plantel de educación efectuará el "A. Downey Boxing Club", un acto deportivo y literario el Sábado próximo 6 del presente, a las 9 P. M.

En esta fiesta habrá interesantes academias de box a cargo de los socios de este Centro y un buen programa literario a cargo de conocidos artistas y aficionados que prestan su concurso graciosamente. Terminará el acto con un gran baile social en honor de las familias de los socios.

LIGA NACIONAL DEL MAGISTERIO PRIMARIO. — Asociación Santiago. — Cítase a sesión para el Viernes 5 del presente, a las 5 P. M.

EJERCITO Y ARMADA

COMANDANCIA GENERAL DE ARMAS.—Se encuentra un tanto delicado de salud el secretario de la Comandancia General de Armas, mayor señor Carlos Grassel.

RETIRO TEMPORAL. — Se ha expedido cédula de retiro temporal a favor del capitán de corbeta don Flammarión Torres Pavez.

ASCENSOS EN LA ARMADA. —Han sido ascendidos a ingenieros terceros de la Armada los siguientes aspirantes a ingenieros señores:

Arturo Alarcón Pino, Hernán Romo Carmona, Edmund Landoff Bonier, Jorge Doring Bohnwald, Fermín 2.o Contreras Gatica; Homero Salinas Gerardo, Abelardo 2.o Pérez Godoy, Luis Loseingneur Astigueta, Carlos Zobeck Lampe, Jorge Henseleit Villavicencio y Humberto Sciaccaluga Dell Orso.

ASPIRANTES A OFICIALES DEL CURSO RAPIDO.—Por decreto de fecha 30 de Octubre se ha dispuesto que los aspirantes a oficiales que por cualquier motivo no alcancen a recibir su título de teniente 2.o, para obtenerlo, deberán seguir un curso teórico de 45 días, el cual en Santiago está a cargo del capitán señor Maillard que lo dirige y de los capitanes señores:

Arturo Espinosa, instructor de infantería.

Carlos Garfias, instructor de artillería.

Alberto Labbé, instructor de caballería.

Jorge Tagle M., instructor de ingenieros, trenes, etc.

Este curso funciona en la Federación de Oficiales de Reserva, Plaza de Armas, altos del Portal Mac-Clure, de 9.30 a 10.30 P. M., distribuído en la siguiente forma:

Día Martes.—Infantería.

Día Miércoles.—Artillería.

Día Jueves.—Caballería.

Día Viernes.—Ingenieros, trenes, etc.

Los interesados en seguir este curso deberán inscribirse de 6.30 a 7.30, o bien en la noche en la Federación de Oficiales de Reserva.

También pueden incorporarse a estos cursos los actuales oficiales de reserva que deseen obtener su ascenso el cual les será acordado previo examen, a la terminación de los cursos.

SE LE NECESITA.—En el Departamento del Personal se necesita al mayor señor Armando Díaz.

INSTRUCCION DE MATEMATICAS EN LAS ESCUELAS PRIMARIAS DEL EJERCITO.—El Ministerio de la Guerra ha enviado una circular a los comandos divisionarios e Inspección de establecimientos de instrucción del Ejército, en la cual les ordena que presten las facilidades del caso al profesor de matemáticas de la Escuela Militar señor Mardoqueo Yáñez, para que inspeccione la instrucción de matemáticas en las escuelas primarias del Ejército.

PRESENTACIONES.—A la Comandancia General de Armas se presentaron ayer el capitán señor Víctor Pinto Prado, de Iquique, regresa a su guarnición, y los tenientes primeros de reclutamientos señores Federico Fernández, de Antofagasta, con permiso, y Enrique Caballero Varas, de Santiago, regresa a su guarnición.

CONDUCTORES DE VEHICULOS.—La Comandancia de la II División, ha dispuesto que ningún individuo de tropa, vestido de uniforme, se ocupe de cochero o chofer, en carruajes, automóviles, etc., de propiedad de los militares o particulares.

BOY SCOUTS

BRIGADA JOSE "BERNARDO SUAREZ.—De orden del señor presidente, cítase a los señores directores de esta brigada, se sirvan concurrir a la sesión que celebrará el directorio el Viernes 5 a las 6 y media P. M., en el local de costumbre.

BOY-SCOUTS. — Sesión de directorio.—Presidió don José A. Alfonso.

Elección de la mesa directiva

Quedó constituída como sigue: Presidente, general don Aristides Pinto Concha; vicepresidente, don José A. Alfonso; secretarios, don Joaquín Cabezas y don Carlos Salas Herrera; comisionado general, mayor don Juan Carlos Pérez; tesorero, doctor don Germán Valenzuela Basterrica; directores: Felipe Casas Espínola; capitán, Agustín Benedicto; Alejandro Walker; Héctor Fuentes; Manuel E. Aguilera; teniente coronel, don Pedro Charpín; Luis Galecio, Alberto Mackenna; Francisco Solar; mayor, don Ambrosio Viaux; Darío E. Salas; capitán, Jorge Guzmán; Alvaro Vicencio, doctor don Arturo Valenzuela.

Formarán parte del directorio los siguientes delegados:

Hermógenes del Canto, Tacna; Juan E. Ostornol, Atacama; Victorino Alonso, Coquimbo; Luis de la Barra Valparaíso; Adriana Valdivia, Santiago; Manuel 2.o Arancibia, Colchagua; Eliodoro Flores, Talca; Francisco Zapata, Linares; Guillermo Franzani, Maule; Manuel Guzmán Maturana, Ñuble; Manuel Salazar, Bío-Bío; Francisco de B. Echeverría, Valdivia.

¿CANAS? "AZABACHE"
Tinta inglesa maravillosa, indeleble, no destiñe, no mancha la ropa, vuelve a las canas, ya sean de la cabellera o barbas, inmediatamente, su primer color negro hermoso, con brillo natural, dando a la fisonomía un aspecto de juventud. Teñirse el pelo no es una necesidad, es un lujo, un capricho, una coquetería. En Estados Unidos, es una costumbre de hombres y señoras. En Europa lo usan los soberanos. Ensayarla es adoptarla, pues la venta del año es de 100,000 estuches de este gran cosmético. No produce color verdoso ni tornasol, como sucede con otros tintes. No hace caer el pelo. Por su duración resulta la más económica.

URGENTLY WANTED
BY A LARGE
IMPORTING CONCERN
Young lady or young man typist 18-22 years, with some practice in English and Spanish shorthand.
Aplicant should send full information in connection with previous experience and copies of references or school certificates to
U. S. H -Casilla 4021-Santiago.

Biblioteca Popular
JOSE BERNARDO SUAREZ
CHILOE ESQ. ÑUBLE
Abierta de 2 a 9 P. M.,
Agradece cualquier envío de obras que se le haga.

VIDA ESTUDIANTIL

CENTRO LICEO DE APLICACION.—Cítase a junta general ordinaria para hoy, 4 de Noviembre, a las 5 P. M., en San Miguel 29.

Corresponde considerar sobre tabla la renuncia del vicepresidente del Centro.

—Cítase a la comisión de instrucción, a sesión extraordinaria para hoy Jueves, a las 8 y media P. M.

CENTRO LA JUVENTUD CATOLICA. — Esta institución celebró asamblea el 31 de Octubre en la cual se llevó a efecto la elección del nuevo directorio que regirá los destinos del Centro por el período de 1920-1921.

La elección dió el siguiente resultado:

Director general, R. P. Medardo Alduán; presidente, señor Miguel Saavedra; vicepresidente, señor Antolín Miqueles; secretario señor Cosme Inglés M.; prosecretario señor Raúl Donoso; tesorero, señor Luis Ahumada; protesorero, señor Luis Hernández; directores, señores: Pedro Hernández, Adoricio Reyes, Agustín Celpa.

Se ruega al nuevo directorio asistir a sesión para el Viernes 5 de Noviembre para tratar sobre el paseo.

FEDERACION DE ESTUDIANTES DE INSTRUCCION SECUNDARIA.—Cítase para hoy a las 5 y media, a la comisión de fiestas en Ahumada 73.

CENTRO ESTUDIANTES DE VALDIVIA.—Para hoy a las 9¼ P. M., en la Federación de Estudiantes, se ha citado a todos los miembros de este Centro, a una importante sesión.

CIRCULO DE ARTES Y LETRAS CARLOS PEZOA VELIZ.—Se pone en conocimiento de los que no asistieron a la última sesión, que desde el 1.o de Noviembre el señor tesorero cobrará todos los meses una pequeña cuota con el objeto de sufragar gastos de secretaría, reunir fondos para los premios de los concursos, etc.

NOTICIAS ADMINISTRATIVAS

ESCUELA DE INGENIERIA Y ARQUITECTURA.— Se ha concedido la suma de cincuenta mil pesos para refaccionar el edificio de la Escuela de Ingeniería y Arquitectura.

LICENCIA JUDICIAL.— Quince días de licencia se ha concedido al Juez de Valdivia, señor Francisco Frías.

MUELLE DE CHAÑARAL.—El Gobierno ha acordado la construcción un malecón y muelle en el puerto de Chañaral.

Con este objeto la Inspección General de Hidráulica ha comisionado al ingeniero señor Francisco Salas para que estudie las condiciones en que podrán efectuarse estas obras.

EL EDIFICIO DE LA ESCUELA DENTAL.—Ha sido aprobado por el Ministro de Instrucción Pública el ante-proyecto que consulta la suma de $ 278,000 con el objeto de construir un tercer piso a la Escuela Dental de esta ciudad.

FERROCARRIL DE PEDEGUA A PETORCA.—La suma de 103 mil 111 pesos ha sido destinada con el objeto de atender el pago de los terrenos expropiados para la construcción del ferrocarril de Pedegua a Petorca.

ESCUELAS AGRICOLAS.— Se ha destinado la suma de 10 mil 898 pesos con el objeto de atender los gastos que demanden el sostenimiento de las Escuelas Agrícolas de Talca, Concepción, Chillán y Temuco.

ADUANA DE COQUIMBO. — Se han terminado las obras de construcción de la Aduana del puerto de Coquimbo.

Con tal motivo, el contratista de esos trabajos ha pedido a la Dirección de Obras Públicas, el nombramiento de una comisión para que se reciba de ellos.

INSTITUCIONES DIVERSAS

SOCIEDAD MUTUAL DE COMERCIANTES. — Conferencia del abogado de la institución señor González M.—Para mañana Viernes le corresponde celebrar sesión de junta general a los miembros de esta institución, en el local social de la calle Morandé 845 y a las 3 de la tarde.

La disertación que en esta misma junta general desarrollará el abogado de la sociedad señor Rodolfo González M., será destinada a demostrar diversas ideas de interés para los socios.

CUESTIONES LOCALES

COMITE DE VECINOS DE LA POBLACION MATTE GORMAZ. —Recientemente se ha celebrado en la Población Matte Gormaz, una importante reunión de los propietarios más caracterizados, relacionada con el abandono en que la I. Municipalidad ha mantenido a ese extenso y populoso barrio.

Después de un cambio de ideas, se acordó: Iniciar una erogación voluntaria para dar comienzo en el acto a rellenar los grandes hoyos en las calles; hacer desaparecer los basurales; pedir la limpia de acequias; mayor vigilancia de la policía en las calles que carecen de alumbrado; cunetear las calles para emparejar y facilitar el tránsito de vehículos; pedir una batida contra la plaga de rateros que pululan por las calles del sector Santa Elena; y celebrar una próxima reunión para conocer la nota en que al señor segundo alcalde se le recordarán sus promesas hechas hace tiempo ha; y fundar el Centro pro mejoramiento Local proyectado por el comité de vecinos.

JUZGADO DE POLICIA LOCAL.—Durante el presente mes estará de turno en el Juzgado de Policía Local, el alcalde señor Pedro A. Marín.

EXCESO DE BENCINA. — En visita hecha a los depósitos de bencina, establecidos en la calle Morandé, por la Inspección Local, se encontró que estos establecimientos tienen una existencia de bencina mayor a la que prescriben los reglamentos municipales respectivos.

CANTINA SIN PATENTE.—En visita hecha por la Inspección Local al almacén ubicado en la calle Libertad 684, se halló que el referido establecimiento mantenía en su interior una cantina sin patente.

ALMACENES FISCALES. — Ayer en la mañana se remataron las existencias del almacén fiscal ubicado en la calle San Diego número 1464.

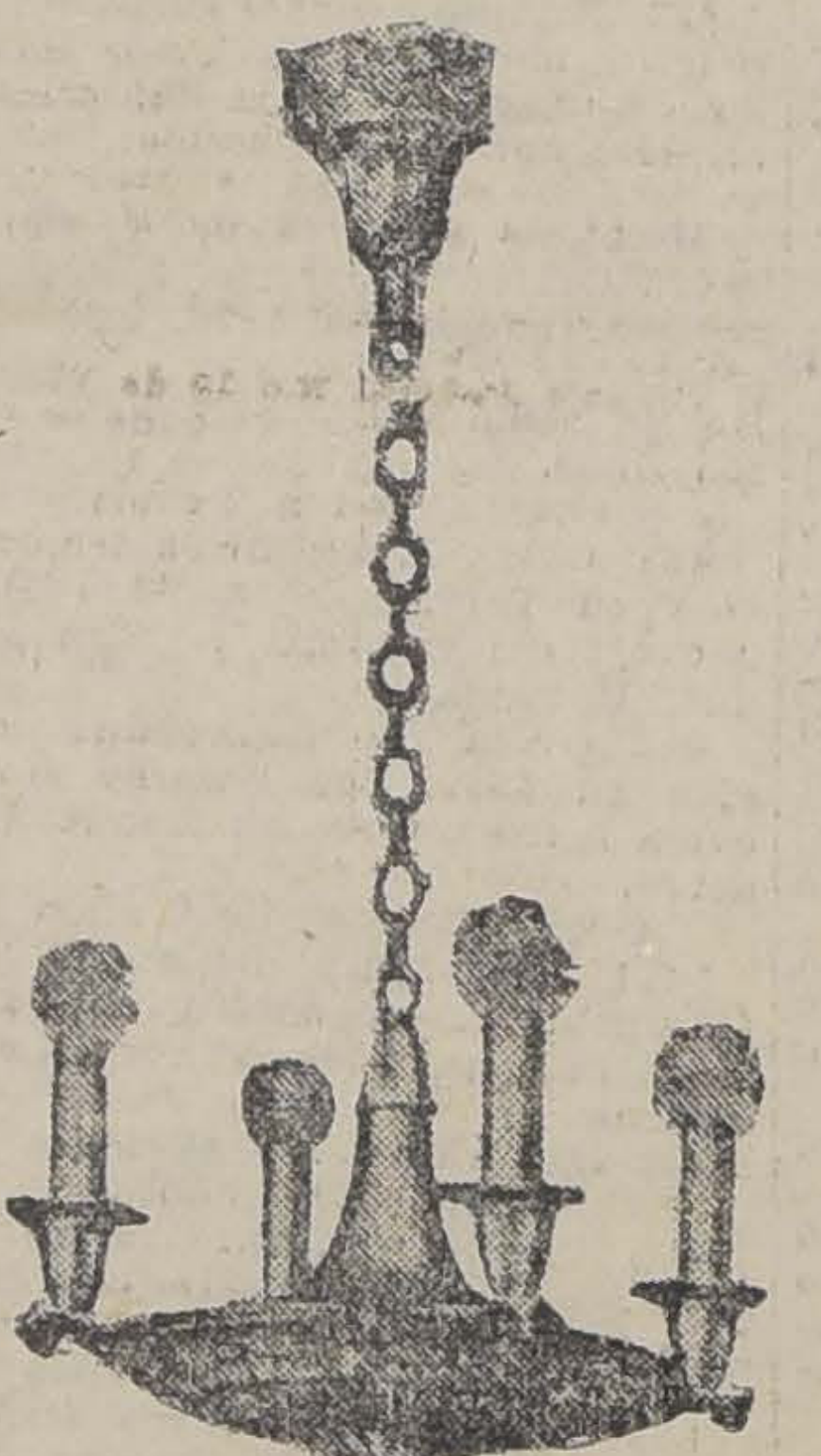

Arañas
Ganchos
—Y—
Plafonniers eléctricos
Ver surtido completo
DONDE
RAAB, BELIET & Cía.
ESTADO 235

EDUARDO RODRIGUEZ y Cía.
2854 - HUERFANOS - 2855
HOY JUEVES 4 EN LA EXPOSICION
A LAS 10 A. M.

Carneros y Borregas Hamshiredown
Hoy Jueves 4 de Noviembre, a las 10 A. M.
En el recinto de la Exposición

Se Remataran
a las 10 A. M.
en la Exposición

Del Criadero San Carlos, del señor José Luis Coo

10 CARNEROS HAMSHIREDOWN, finos, presentados a la Exposición, en estado de servicio.

10 BORREGAS HAMSHIREDOWN, finas, presentadas a la Exposición, en estado de servicio.

Del Criadero "Quimávida", del señor Víctor Ortúzar

10 CARNEROS HAMSHIREDOWN, finos, presentados a la Exposición, en estado de servicio.

EDUARDO RODRIGUEZ y Cía.

Caballares Chilenos
Fina Sangre en la Exposición
Hoy Jueves 4 de Noviembre, a las 10 A. M.

Se Rematarán
a las 10 A.M.

CRIADERO ACULEO

6 POTRANCAS CHILENAS, finas, inscritas en la S. N. A.
2 POTROS CHILENOS, FINOS, de 3 años, inscritos en la S. N. A.
1 POTRITO CHILENO, FINO, de 2 años, inscrito en la S. N. A.

CRIADERO "LOS BRONCES"

5 POTROS FINA SANGRE CHILENOS, inscritos en la S. N. A.

DEL SEÑOR JULIO MICHAUX

POTROS PERCHERON FRANCES, hijos de padre importado.

DEL SEÑOR MANUEL DE LA MAZA

1 YEGUA CHILENA, de 5 años, inscrita, hija de Alcatraz; mansa de montura.
1 POTRILLO de 1 año chileno, inscrito, hijo de Alcatraz.

EDUARDO RODRIGUEZ y Cía.

DonArtur
CIGARRILLOS
Por su fragancia, presentación y tienen rivales.
14 CIGARRILL
HABANOS EXT
Guarde Ud. las vacías y canjéelas centavos cada una
S. ANTONIO
TELEFONO INGL
Ventas al por mayo

EL GRA
Acontecimiento

Debido a la gran aflu blico que ha acudido en hacer sus compras de las anilinas "Récord", nos en la necesidad de poster teo que estaba anunciado Martes 2 del presente y cabo hoy definitivamente de la tarde, hora que público en general, a ha presencia.

Asimismo se hace saber cio por hoy únicamente, peso cincuenta centavos ra que de esta manera, personas puedan adquirir ducto, que tantos benefici mía ha aportado a todos la han usado.

Los premios se entreg diatamente después de sorteo, el cual se llevará Delicias 2025.

Le agradeceríamos al cer sus compras desde ra que de esta manera, das con la atención que rística de la casa.

Tendrán derecho al las personas que hayan desde el Sábado 30 de ta hoy, tanto en la casa mo en cualquiera de las que la casa tiene establec ta ciudad.

Oportunamente se pu día que se inauguren los lleres para teñir, cobrando ciento menos que lo que tualmente las tintorerías.

I. PIC

Casa Central, Delicias
Suc. N.o 1, San Diego
Suc. N.o 2, San Diego
Suc. N.o 3, Moneda
Suc. N.o 4, Delicias 51.
Suc. N.o 5, Vega Central 345 A.
Suc. N.o 6, próxima en Valparaíso, Condell 31

EL MISTERIO DE LA BE
RESIDE EN EL CUT

Considere lo que significa una :utánea! Frote la piel con
PINKOLO
podrá proclamar que la eside únicamente en todo que podemos contemplar. en las droguerías en dos

VIDA OBRERA

FEDERACION DE OBREROS DE IMPRENTA

Reforma del tarifado

Trabajo presentado por la Sección Tipográfica

Damos hoy una parte del trabajo elaborado por las comisiones técnicas nombradas por la Federación de Obreros de Imprenta, y en el cual están contemplados los sueldos y tarifas en proyecto.

SECCION TIPOGRAFICA

Composición a mano

Trabajo por la casa. — Artículo primero. — Los operarios de esta sección que trabajen a jornal semanal, se dividirán en cuatro categorías, más las subdivisiones para los que se dediquen a la composición corriente:

a) Los que ejecuten trabajos comerciales complicados, los encargados de dirigir la confección de revistas, obras, etc.; los compaginadores que interlinien al día cuatro pliegos de 16 páginas en un formato de 22 por 41 cíceros o su equivalencia; los cajistas estadísticos que reduzcan a página un gran cuadro, tendrán un jornal semanal, mínimo, de $ 96 ($ 16 al día).

b) Los que ejecuten trabajos comerciales sencillos, cuadros a página, confección de avisos para revistas o catálogos; los dedicados a la composición seguida que elaboren obras de matemáticas, cuadros pequeños y puedan componerse en el día 5,000 cuadratines de composición corriente, tendrán un jornal semanal, mínimo, de $ 84 ($ 14 al día).

c) Operarios competentes que compongan 4,000 cuadratines en el día, ayudantes de compaginación, armadores de cuadros y que ejecuten remiendos sencillos, tendrán un jornal semanal, mínimo, de $ 72 ($ 12 al día).

d) Operarios que se compongan [illegible],000 cuadratines, de composición corriente, distribuidores de las secciones de Remiendo y Estadísticas, tendrán un jornal semanal, mínimo, de $ 60 ($ 10 al día).

Correctores de pruebas. — Artículo 2.o — Se tomará como base de jornal de los correctores de pruebas el de los cajistas en sus incisos a), b) y c), correspondiendo al inciso a), los que sean competentes para corregir toda clase de trabajos en castellano; al b), los que ocupen el puesto inmediatamente inferior; y al c), los que ocupen un puesto que siga al anterior.

Los atendedores y revisadores de pruebas tendrán como jornal semanal, mínimo: el de 1.a, $ 54 ($ 9 al día); y el de segunda, $ 48 ($ 8 al día).

Impositores. — Artículo 3.o — El operario dedicado a la imposición de pliegos, siempre que el taller posea más de cinco máquinas de cilindro, ganará un jornal semanal, mínimo, de $ 84 ($ 14 al día).

a) El operario del mismo ramo del anterior inciso, siempre que el taller posea más de tres máquinas de cilindro, ganará un jornal semanal, mínimo, de $ 72 ($ 12 al día).

b) Primer ayudante de imposición, siempre que el taller posea más de cinco máquinas de cilindro, ganará un jornal semanal, mínimo, de $ 54 ($ 9 al día). Segundo ayudante ganará un jornal semanal mínimo de $ 42 ($ 7 al día).

c) Primer ayudante, correspondiente a la categoría a) del artículo 3.o, ganará un jornal semanal, mínimo, de $ 42 ($ 7 al día).

Estereotipadores. — Artículo 4.o — El maestro estereotipador, donde no haya más de tres operarios a sus órdenes, será clasificado en la categoría b) del artículo 1.o, o sea, con un jornal semanal, mínimo, de $ 84 ($ 14 al día).

El primer ayudante de esta sección será clasificado como el segundo ayudante del artículo 3.o, inciso b), con el jornal semanal mínimo, de $ 42 ($ 7 al día).

COMPOSICION MECANICA

Sección monotipias

Picadores. — Artículo 5.o — Se dividirá en tres categorías de operarios:

1.o El que ejecute toda clase de trabajos correctamente: estadísticas matemáticas, idiomas, castellano en sus diversas ortografías, y piquen con las dos manos a la vez, ganarán un jornal semanal, mínimo, de $ 120 ($ 20 al día).

2.o El que ejecute correctamente trabajos sencillos de estadística, matemáticas, idiomas, castellano en sus diversas ortografías, ganará un jornal semanal, mínimo, de $ 90 ($ 15 al día).

3.o El que ejecute correctamente toda composición y estadística sencilla en castellano, en sus diversas ortografías, ganará un jornal semanal mínimo de $ 72 ($ 12 al día).

Artículo 6.o— Los que entran a aprender los teclados, siendo cajistas, ganarán un mínimum de $ 8 diarios durante los primeros dos meses, aumentándoseles $ 1 (un peso) diario por cada trimestre hasta que pase a la categoría tercera.

Fundidores. — Artículo 7.o — El maestro de esta sección, siempre que sea mecánico y el taller tenga más de tres fundidores, ganará un jornal semanal, mínimo, de $ 120 ($ 20 al día).

Ayudantes para atender directamente la fundición, ganarán un jornal semanal, mínimo, de $ 48 ($ 8 al día).

Sacadores de pruebas ganarán un jornal, mínimo, de $ 36 ($ 6 al día).

Armadores y correctores de trozos. — Artículo 8.o — Los cajistas armadores de estadística se regirán por los incisos a), b), c) y d) del artículo 1.o

Cajista armador de estadística y de toda obra, tendrá un jornal semanal, mínimo, de $ 96 ($ 16 al día).

Cajista de primera de estadística o corrector de trozos, tendrá un jornal semanal, mínimo, de $ 84 ($ 14 al día).

Cajista de segunda de estadística o correctores de trozos, tendrá un jornal, mínimo, de $ 72 ($ 12 al día).

Cajista de tercera de estadística o corrector de trozos, tendrá un jornal semanal, mínimo, de $ 60 ($ 10 al día).

Para ser cajista de primera se necesita haber trabajado seis meses, a lo menos, en este trabajo; de segunda, dos meses, y de tercera, un mes a lo menos.

El cajista que no hubiere trabajado nunca en esta clase de trabajos, ganará como mínimum $ 8 diarios, durante el primer mes.

El operario que no se crea justamente clasificado, será sometido a prueba ante personas competentes y que cuenten con la confianza de ambas partes.

Sección linotipias. — Artículo 9.o —Los linotipistas, en el trabajo continuado nocturno, tendrán un jornal semanal, mínimo, de $ 120 ($ 20 al día).

Los que se ocupen en el trabajo diurno, tendrán un jornal semanal, mínimo, de $ 108 ($ 18 al día).

El trabajo extraordinario se pagará en la misma forma que en la sección tipográfica, y la jornada de labor será la misma que en las demás secciones.

El trabajo en los diarios matutinos será de ocho horas diarias; fuera de ese horario, se pagará toda labor con el 50 por ciento de recargo.

TARIFA DE RAYADOS

Rayados a pieza

Planillas 1|8 Mercurio, horizontal	$ 2.—
Planillas 1|8 Mercurio, vertical	3.—
Planillas 1|4 Mercurio, horizontal	2.50
Planillas 1|4 Mercurio, vertical	3.50
Planillas 1|2 Mercurio, horizontal	3.50
Planillas 1|2 Mercurio, vertical	4.50

Nota. — Estos precios son hasta 5,000 ejemplares; de 5,001 a 10,000 el 25 por ciento de descuento; de 10,001 adelante, el 50 por ciento de descuento.

Libros en blanco

Tamaño:	
1|8 Mercurio de 1 a 250 hojas	$ 6.—
1|8 Mercurio de 251 a 500 hojas	8.—
1|8 Mercurio de 500 a 1,000 hojas	10.—
1|4 Mercurio de 1 a 250 hojas	8.—
1|4 Mercurio de 251 a 500 hojas	10.—
1|4 Mercurio de 501 a 1,000 hojas	12.—
1|2 Mercurio de 1 a 250 hojas	10.—
1|2 Mercurio de 251 a 500 hojas	12.—
1|2 Mercurio de 501 a 1,000 hojas	14.—

Nota. — Estos precios se pagarán por un libro. De 2 a 5 inclusive, el 40 por ciento de descuento; de 6 a 10 inclusive, 50 por ciento de descuento; adelante, 75 por ciento de descuento.

En los libros o planillas que lleven más de dos tiros, comprendiendo entre éstos el horizontal y vertical, se recargará el rayado según la cantidad de tiros que tenga el trabajo fuera de éstos. En los libros o planillas que se rayen doblado, se recargará el cincuenta ciento.

En las máquinas a plumas que trabajen a pieza, el marginador lo pagará la Casa, cuyo sueldo mínimo será de $ 3 diarios. Rayado por resmas, precio convencional entre ambas partes. Los jefes de sección tendrán sueldo convencional, según la categoría del taller.

Rayado por la Casa

Rayador a pluma, 1.a clase, $ 15 diarios.

Rayador a pluma, 2.a clase, $ 12 diarios.

Rayador a disco, 1.a clase, $ 12 diarios.

Rayador a disco, 2.a clase, $ 10 diarios.

SECCION LITOGRAFIA

Transportadores

Primera categoría, $ 100 semanal.

Segunda categoría, $ 86 semanal.

Aspirante, $ 60 semanal.

Maquinista

Primera categoría, $ 86 semanal.

Segunda categoría, $ 72 semanal.

Aspirante, $ 45 semanal.

Impresores de tarjetas

Primera categoría, $ 70 semanal.

Segunda categoría, $ 52 semanal.

Aspirante, $ 42 semanal.

Marginadores

Primera categoría, $ 39 semanal.

Segunda categoría, $ 30 semanal.

Saca-pliegos

Primera categoría, $ 20 semanal.

Segunda categoría, $ 15 semanal.

Aspirante, $ 12 semanal.

Apomasadores

Primera categoría, $ 52 semanal.

Segunda categoría, $ 39 semanal.

Nota. — Para los efectos del aprendizaje del transporte o máquina, será el jefe del taller quien se hará cargo de su vigilancia.

Otra. — El personal que se ocupe en el decorado, ya sea a máquina o a mano, percibirá durante el tiempo que dure el dorado, el 25 por ciento de recargo sobre su jornal; como asimismo, la Casa está obligada a suministrar la leche suficiente para estos casos.

Todos los operarios que trabajen en los talleres y no se les haya tomado en consideración en el presente tarifado, recibirán un aumento en la forma siguiente:

De $ 1 a $ 30, el 30 por ciento de aumento.

De $ 31 a $ 48, el 25 por ciento de aumento.

De $ 49 a $ 60, el 20 por ciento de aumento.

De $ 61 a $ 75, el 15 por ciento de aumento.

De $ 76 adelante, el 10 por ciento de aumento.

GRAN SORTEO

DE LAS

BUJIAS DIAMANTE

Ayer, ante el NOTARIO don Manuel Almarza, se efectuó el Sorteo Mensual de las afamadas **BUJIAS DIAMANTE**, saliendo favorecido con el premio gordo de

$ 500

EL NUMERO 30,075

Con $ 100, los números siguientes: 24830, 26797, 28024, 25930, 24323.

Con $ 50, los números siguientes: 29840, 29725, 25213, 27760, 24097, 33461, 36640, 40263, 38563, 37350.

Con $ 20, los números siguientes: 31340, 31203, 35140, 35625, 35780, 29070, 27830, 29614, 33363, 33982.

Con $ 10, los números siguientes: 25760, 29940, 39723, 39619, 30517, 25407, 42324, 39981, 38614, 26371, 37516, 41283, 42831, 36987, 28863, 23960, 28917, 29145, 23197, 37406, 24580, 36818, 29467, 24812, 31570, 32450, 31270, 31387, 32065, 31463.

Los premios se pagan en las oficinas de la Fábrica, SAN IGNACIO 1845, de 10 a 12 A. M.

SOCIEDAD "LA UNIVERSAL".— Homenaje a uno de sus socios fallecidos.—El próximo Domingo 7 del presente, a las 9 P. M., se llevará a cabo en el salón de honor de esta institución (Arturo Prat 1242), la velada fúnebre que el Directorio ha acordado realizar a la memoria del socio jubilado y ex-presidente, don Víctor Jaure J., fallecido recientemente y cuyos restos fueron sepultados, por disposición del extinto, en el mausoleo de la Sociedad de Carpinteros y Ebanistas "Fermín Vivaceta", de la cual también era socio jubilado.

Este acto constituirá una nota por demás significativa toda vez que con él se tributará un merecido homenaje de gratitud y cariño a uno de los más esforzados luchadores de la clase trabajadora.

A esta manifestación concurrirán, especialmente invitadas, todas las sociedades obreras de esta capital, quienes ya han designado comisiones con tal objeto. Las sociedades "Igualdad y Trabajo" y "Fermín Vivaceta" han designado a sus presidentes respectivos para que pronuncien discursos fúnebres; y la "Universal", organizadora de la velada, ha comisionado a su presidente, señor Marcial Villarreal M., y a sus secretarios señores Fidel Díaz Navarrete y Elías Retamal, para que hagan uso de la palabra en este significativo acto social.

Una orquesta ejecutará sentidos trozos musicales.

Se nos encarga rogar a las sociedades que aún no hayan recibido invitación especial, se sirvan darse por invitadas.

—Esta Sociedad fué objeto de delicadas manifestaciones de cariño y confraternidad social, el 1.o de Noviembre, día de Todos Santos, por parte de las sociedades amigas Bernardo O'Higgins Hojalateros y Gásfiters, La Aurora de Ambos Sexos, Fermín Vivaceta, Cnetro de Tapiceros y Pintores Miguel Angel, que concurrieron en corporación al Cementerio con sus respectivos estandartes.

SOCIEDAD "LA DEMOCRACIA". —Hoy, a las 9 P. M., y con motivo de ser el onomástico del presidente y vice-presidente, señores Carlos de la Barra y Carlos Verdugo, tendrá lugar en esta Sociedad un gran baile orquestal. Se invita a las familias del barrio, sociedades amigas que simpaticen y relaciones en general.

—Se nos encarga citar para hoy a la comisión de fiestas, para tratar y elegir el punto en el cual se efectuará el paseo campestre del Domingo 14 del presente. Igual citación hacemos a las personas encargadas de la parte literario-musical de la gran fiesta que con motivo del 19 o aniversario, se efectuará en nuestro salón social el Sábado 13 del mes en curso, pues hoy tenemos ensayo general.

Ponemos en conocimiento de las personas que simpaticen con nuestra institución, que desde hoy se encuentra a disposición de quien la solicite, la lista de adherentes al paseo campestre del Domingo 14.

Como lo hemos anunciado en publicaciones anteriores, se han repartido invitaciones especiales a las sociedades Luis Acevedo, Centro Familiar La Esperanza, La Ilustración, Instructiva Obrera y algunas de provincia, con las cuales mantenemos relaciones; para que concurran el Sábado 13 del presente a prestigiar con su presencia nuestra gran velada aniversario. Hacemos una advertencia a estas instituciones, por si no les llegara con oportunidad dicha invitación, sirva la presente de tal.

El próximo Sábado gran baile con orquesta.

El Domingo, gran matinée en honor de la Sociedad amiga "Instructiva Obrera". Habrá bonitos obsequios para las señoritas asistentes y números gratis para la gran rifa aniversario.

Las señoritas tendrán como siempre entrada libre.

El Consejo Federal N.o 10 de Electricistas.—Avisa a los compañeros y al gremio en general, que el Domingo se llevará a efecto la primera conferencia de las diez de la temporada, en Miraflores 250, a las 11 de la mañana, dictada por el compañero Rigoberto Soto. Debemos de advertir que estas conferencias serán con tribuna libre; los compañeros que deseen dilucidar algún tópico pueden pasar por escrito sus aspiraciones a la secretaría general.

Ponemos en conocimiento del gremio en general, que aunque no salga citación en los diarios, este Consejo celebrará sesiones ordinarias todos los Domingos primeros y terceros de cada mes. El Directorio, los Miércoles de 8 a 10, y la Comisión de Propaganda, los días Viernes de 8 a 10 P. M. Para las sesiones extraordinarias se mandará circulares.

FEDERACION DE PINTORES Y RAMOS SIMILARES EN RESISTENCIA.—En asamblea verificada el Domingo 31 próximo pasado, se acordó publicar la correspondencia del camarada H. Vidal en la cual se manifiesta agradecido de las atenciones prodigadas por la Federación a su familia. Aceptar la solicitud de admisión del compañero H. Alarcón. Publicar los nombres de Juan de la Cruz Gálvez y Germán Díaz, que declararon en contra de los obreros en el proceso por subversión; y citar a Miguel Prat, José Roa y Chandía para el Jueves o Domingo próximo, en San Francisco 670?

ACADEMIA DE BAILE "LUIS A. ACEVEDO".—Hoy Jueves, a las 9 P. M., habrá baile en nuestro cómodo y elegante salón social, Recoleta 164, esquina A. Bello (altos).

—El Sábado, gran velada literario-musical y baile con orquesta en honor del señor presidente y tesorero honorarios, señores G. Cabezón y M. Galdámez.

FEDERACION INSTRUCTIVA OBRERA (MAIPU 840).—Hoy habrá clase instructiva para ambos sexos.

En la última rifa por asistencia salió agraciada con la polvorera de metal, la señorita Julia Rivera.

El Sábado 6 del presente se efectuará la gran velada literario-musical y baile social en honor de uno de nuestros socios honorarios cooperadores. Se le hará entrega del diploma que el Directorio acordó obsequiarle en vista de los muchos servicios prestados a la institución.

En esta velada tocará el Orfeón Camilo Ortúzar.

FEDERACION DE CURTIDORES DE CHILE.—Se pone en conocimiento de todos los personales que componen esta Federación, que ha fallecido el socio fundador señor Indalicio Inostroza. Sus funerales se efectuarán hoy a las 4 P. M. El cortejo partirá de su casa-habitación, Huemul N.o 1767.

Se ruega a los personales se hagan representar en los funerales por medio de comisiones.

SINDICATO DE CHAUFFEURS DE CHILE.—Esta institución llevará a efecto el Domingo próximo, a las 9 P. M., en su local, Delicias 1703, una velada literario-musical y baile, al que se invita a nuestras relaciones sociales, consocios y familias. El gerente de la Cooperativa, señor Guillermo Naranjo, hará una disertación sobre Cooperativas Gremiales.

Las entradas se expenden en el Sindicato y valen 1 peso para caballeros con derecho a llevar señoritas.

Los socios que deseen ser accionistas pueden adquirir acciones, en Delicias 1881. Cada acción vale 10 pesos.

Se recomienda a los chauffeurs compren bencina en los puestos de la Cooperativa de este Sindicato. Tendrán descuentos favorables a sus intereses.

Conforme a los estatutos sociales, mañana se designará la comisión que realizará las elecciones para el nuevo Directorio de 1921. Tendrán derecho a voto los socios que no adeuden más de cuatro cuotas mensuales.

SOCIEDAD IGUALDAD Y TRABAJO.— La romería anual al Cementerio, que verifica esta institución, se hará el Domingo próximo.

Se invita a los socios y sociedades amigas. Punto de reunión: nuestro local social, Andes 3028, a las 8 y media A. M.

CENTRO RECREATIVO LA ILUSTRACION.— (Bascuñán 542). —En pocos días más se anunciará el jurado que ha de fallar el Campeonato de One-Step por Santiago, para el año 1921, que este Centro efectuará el 20 del actual.

Con el objeto de tomar los últimos acuerdos sobre la mejor realización de este importante torneo de arte, se nos encarga citar a los miembros de esta institución, a junta general para hoy Jueves, a las 8 y media P. M., antes de empezar la clase instructiva.

Se invita también a las relaciones sociales, a la velada que en el salón efectuará el Sábado 6, el Centro Sportivo "Esparta".

El Domingo se efectuará la matinée de costumbre.

FEDERACION OBRERA DE CHILE.— La Comisión Sportiva de la Junta Provincial de Santiago.— La Comisión Sportiva de la Junta Provincial, pone en conocimiento de los sportman obreros de Santiago, que el Domingo 7 del presente se llevará a efecto el gran entreciudades, entre los equipos de los Consejos N.os 3, 5, 2 Providencia y el Consejo N.o 1 de Puente Alto. El encuentro se llevará a efecto en los campos de la Fábrica de Vidrios F. C., situados en Vicuña Mackenna, cerca de la Avenida Matta.

El Consejo N.o 2 de Providencia, ha donado para este match, una valiosa copa de plata.

La comisión invita a todas las colectividades obreras a esta fiesta y llama la atención a los secretarios generales de los Consejos, que se hagan eco de las presentes publicaciones y les comuniquen a sus asociados.

Un obrero hará una disertación instructiva sobre el ideal que se persigue con esta fiesta. Se invita al pueblo de Santiago y a las familias de los obreros.

CIGARRILLOS
CASINO
con tabaco hebra y boquilla Ambré: 50 centavos el paquete

Las inscripciones se cerrarán el Sábado 6, a las 11 de la noche. El valor de la inscripción, es de 60 centavos por competidor.

Las pruebas son las siguientes: 1. Salto largo con impulso; 2. Tirar la bala; 3. 100 metros planos, para señoritas; 4. Junta Provincial versus Junta Ejecutiva Federal, de una carrera de 200 metros; gran premio de sorpresa al vencedor.

Terminará la fiesta con un baile al aire libre; habrá un espléndido buffet.

—Se cita a los capitanes de los teams para mañana, a las 8 P. M.

CENTRO SOCIAL ROYAL.— Hoy a las 9 P. M., empezará el baile que los socios de esta institución ofrecen a las señoritas asistentes y a las sociedades congéneres.

Rogamos a los señores que nos visiten, presentar sus carnets de la Sociedad a que pertenecen, para evitar el pago de la entrada.

..CENTRO DEPORTIVO ESPARTA —Desde hoy quedan abiertas las inscripciones para el campeonato libre de One-Step, que organiza este Centro; los interesados pueden pasar a inscribirse en la Botería Rigo, calle Estado.

Las inscripciones valen tres pesos cincuenta, siendo valedera la inscripción como entrada para la fiesta.

La Estudiantina Esmeralda, tocará escogidos trozos musicales durante la velada. Trabajarán en ella, el "Cabeza de Clonque", el ilustre "Pafaña" y el "Gorigori". Se representará el juguete cómico "La última muñeca".

Están invitados varios representantes de la prensa y algunas corporaciones obreras y deportivas, entre ellas La Esperanza, La Royal, Railwal Boxing Club., etc.

LA HUELGA DE JABONEROS Y VELEROS.— El Sindicato de Jaboneros y Veleros, elevó una solicitud al señor Intendente, pidiéndole citase al señor Roberto Parraguez, dueño de la fábrica de jabón y velas, a la Intendencia, con el objeto que oyese las peticiones que dicho Sindicato le hacía en pro del bienestar de sus asociados.

Las peticiones que hicieron los obreros, fueron las siguientes:

1.a Reconocimiento del Sindicato.

2.a Ocho horas de trabajo.

3.a Que el personal que ha sido despedido, vuelva al trabajo.

4.a El patrón dará un desahucio de ocho días al despedir a un obrero, y el obrero no se podrá retirar de la fábrica sin haber avisado con ocho días de anticipación.

El señor Parraguez se negó a reconocer el Sindicato y rechazó todas las peticiones.

A consecuencia de ésto, el Sindicato acordó que los operarios de la fábrica no asistieran al trabajo durante los días que se han indicado.

CITACIONES

La Universal.— A junta general ordinaria para el Domingo 7 del presente, a las 9 A. M., a fin de proceder al nombramiento del nuevo Directorio.

Centro Cristóbal Colón de la U. N. A junta general para mañana, a las 9 P. M., en el local del Centro: Santa Rosa 67.

Federación de Pintores y Ramos Similares en Resistencia.— A asamblea general para hoy.

Local: San Francisco 670.

Sindicato de Chauffeurs de Chile. Al Directorio para hoy, a las 9.30 P. M., y a junta general de socias para mañana.

Sociedad Igualdad y Trabajo.— A junta general ordinaria para mañana a las 8 y media P. M.

Se recomienda a los socios que no hayan retirado libretos del sorteo del sitio, se sirvan pasar al local, porque ya quedan pocos y se espera que sean vendidos cuanto antes.

Sociedad de Socorros Mutuos y Defensa de Centralistas Pintores.— A junta general para hoy, a las 6 P. M., en Claras N.o 161.

Consejo 8 de Carpinteros.—A reunión extraordinaria de Directorio para hoy, a las 7 1|2 P. M., en el local del Consejo 12, Maipú 830.

Sociedad de Socorros Mutuos Manuel Montt Chauffeurs particulares. —A junta general ordinaria para hoy a las 9 P. M.

Sociedad de Carpinteros y Ebanistas "Fermín Vivaceta".—A la comisión de fiesta para hoy, a las 8 P. M. Se elegirá presidente.

Sindicato Obrero de Fábrica de Espejos, Vidrieros y Ramos Similares.—La comisión de contabilidad cita a junta general extraordinaria para hoy, a las 8 P. M. Habrá repartido de libretas.

Sindicato de Costureras.—A junta general para mañana, a las 6 P. M., en su local, Salas 208.

Liga de Defensa de Comerciantes. —A junta general para hoy, a las 2 de la tarde, en Morandé 440 (altos). El señor don Arturo Cubillos Pareja, presidente honorario de la institución, dará a conocer sus ideas respecto de la organización de una Cooperativa y de una Cía. de Seguros dentro de la Liga.

Resistencia de Carroceros y Operarios de Garages.—A sesión ordinaria para hoy, a las 8 P. M.

Unión Federal de Mueblistas C. y E. S.—A la junta ejecutiva para hoy, a las 7.30 P. M.

Círculo "Diego Portales" de la Unión Nacional.—A sesión de Directorio para hoy.

Consejo Federal N.o 5, Gremio de Vidrieros.—A reunión general para hay Jueves, a las 7 P. M.

Federación de Obreros y Obreras en Calzado.—A sesión general para el Martes 9 del presente, a las 2 P. M.

El Consejo Federal N.o 18.—A junta general ordinaria para el Sábado 6, a las 2 P. M., en Miraflores 163.

Consejo Federal N.o 21 Telefonistas ambos sexos.—Hoy celebra este Consejo reunión en su local social a las 6 1|2 P. M.

Corsés de formas muy envolventes para los nuevos trajes de última moda, ofrece "La Flor del Día".

"Colle american"

El calzado legítimo de extraordinaria duración y no caro. También de lona "Wiclo", recibimos gran variedad de modelos en zapatillas rebajadas y zapatones.

"La Flor del Día", San Antonio N.o 98, esq. Moneda. Casilla 3089.

7-N

HAIG & HAIG Ld.
Scots Whisky
"CINCO ESTRELLAS"
Unicos Agentes: PACHECO Hnos. ANTOFAGASTA

P

La flecha más certera

para combatir los dolores de cabeza, espaldas, muelas, oídos y garganta; el escudo más efectivo contra el alevoso ataque de la influenza, la gripe, el trancazo y el dengue; el arma que más poder tiene contra el reumatismo, la ciática, el lumbago y las neuralgias, son las **Tabletas Bayer de Aspirina y Fenacetina** (en tubos de etiqueta verde con la Cruz Bayer).

Estas Tabletas son una ingeniosa combinación de Aspirina y Fenacetina, es decir, de las dos substancias que la profesión médica considera **más eficaces** para las enfermedades mencionadas antes. Como el dardo lanzado por brazo experto da en su blanco porque lleva en sí fuerza y certeza, cada una de estas tabletas ejerce siempre su efecto porque lleva en sí un extraordinario poder benéfico y es de una completa exactitud científica.

Si Ud. tiene siempre a su alcance estas admirables tabletas, la fortaleza de su buena salud será invencible.

BAYER

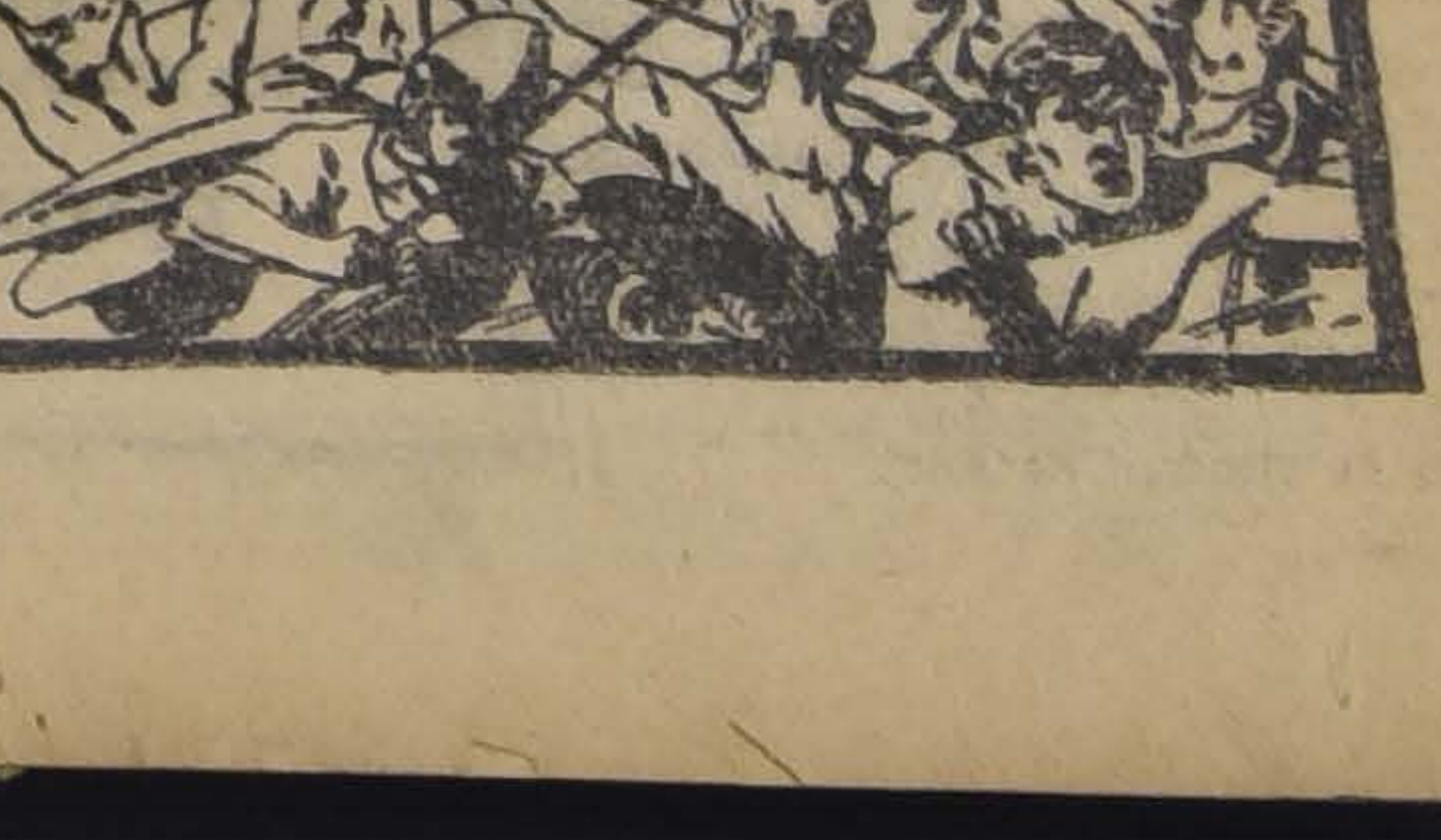

AZUCAR CAJAS J. H. S.
Soda para lavar, Sulfato de Soda, Velas Escudo
Savoia, Sal doble refinada de Mesa "Gallo"
OFRECEN ENTREGA INMEDIATA
Hörmann y Cía.-Bandera 559

BOX

EL RECIENTE MATCH POR EL CAMPEONATO MUNDIAL

Jack Dempsey, vence a Billy Miske, al 3.er rounds

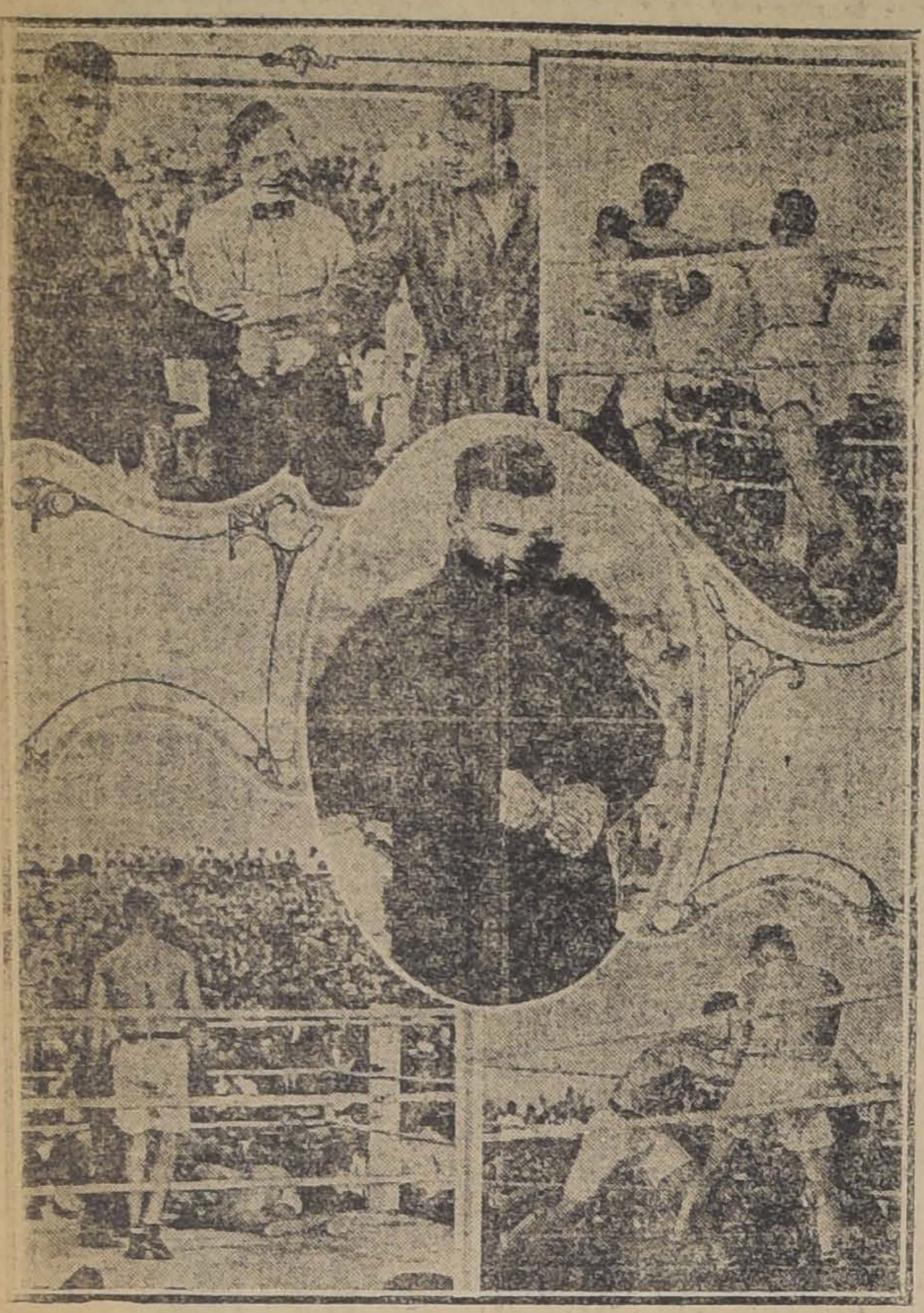

1. Los contendores y el árbitro.—2. Dempsey bloquea un swing izquierdo. —3. Jack Dempsey, momentos antes de iniciarse el encuentro.— 4. Billy Mike, Knock-out.—El campeón del mundo, al ataque

En el pasado mes de Setiembre, se efectuó en Beuton Ardor (E. E. U. U.), el match por el campeonato mundial, entre su actual detentor Jack Dempsey y el campeón de San Paulo, Billy Miske, considerado como el pugilista con más méritos para medirse con Dempsey.

Al decir de la "Pallice Gazette", Dempsey desde el primer momento, fué el dueño de la situación. En el primer round, lanzó un terrible derecho al estómago, que se localizó justamente debajo del corazón de Miske. En el segundo y tercer round hizo tocar las rodillas de su adversario varias veces sobre el tablado concluyendo el match con un formidable hoock derecho a la mandíbula.

El peso de los peleadores, fué 187 libras para Dempsey y una libra menos para Miske.

Acompañaban como seconds al campeón del mundo: Jack Kearns, Benny Smith, Marty Fanell, el panameño Joe Ganz y Bi l Tate.

Billy Miske, era secundado por Jimmy Delaney, Jack Tillman, Jack Keenan e Ike Bernstein.

Sirvió de árbitro Mr. Jim Dougherty.

Las fotografías que publicamos adjuntas, dan una idea clara de esa interesante match.

Los matches de esta noche en el Hippodrome Circo

Actuarán 24 amateurs.—Precios populares.—El Jurado

Como está anunciado, esta noche se realizará en el Hippodrome Circo los doce matches que ofrece el programa del campeonato nacional de aficionados y cuyos ganadores deberán representar nuestro box en el primer Certámen Sur-Americano que se realizará en la ciudad de Montevideo a fines del presente mes.

Esta noche deberán dirimir superioridad muchachos ya fogueados en las lides del ring, destacándose entre otros Guillermo Osorio, que compite en dos categorías; Carlos Abarca, el que tan brillantemente sostuviera encuentros con Froilán Rojas y José Labarca, campeón peso gallo de la Asociación de Centros de Box.

Los inscritos en estas peleas son jóvenes que van al ring sólo guiados por un gran entusiasmo deportivo, sin mediar en sus encuentros las burgares combinaciones llamadas "tongo".

Esto es una garantía para los asistentes, que tantas veces son defraudados con espectáculos mediocres en que se cobran subidos precios. La Comisión de Box ha tenido la más feliz idea al fijar un peso al asiento de galería, y con ello ha contribuído a proporcionar al pueblo una diversión de su agrado y de los más honesta.

Las doce peleas de esta noche se desarrollarán en el siguiente orden:

Peso mosca: Manuel Moraga-Guillermo Osorio; Manuel Garín-Luis Valenzuela.

Peso gallo: segundo Huerta-José Labarca; Carlos Toro-Luis Solís.

Peso pluma: Carlos Abarca-Pedro Méndez; Luis Peña-Zenón Hidalgo.

Peso liviano: Octavio Labbé-Carlos Delgado.

Peso medio liviano: Rafael Rosales-Julio Verdum; Tucapel Valpreda-Juan Toledo.

Peso medio: Agustín González-Ramón Cáceres; Diego Zamora-Carlos Aguilar.

Peso pesado: Florentino Fritz-Arturo Palacios o en caso de enfermedad de éste peleará Armando Cristi.

Suplementarios:—Se cita para esta noche a los peleadores Francisco Cañas, H. Rojas, Diego Parada, Melo Parisis, Fernando Lecaros, Luis Bicentino, Florentino Aravena, Andrés García y Juan Tapia, los que deberán presentarse con su traje de box y con un second.

Las entradas estarán a la venta hasta las 7 de la tarde de hoy en la Cigarrería Real Tokos, Huérfanos, frente al Banco de Chile y después de esa hora en las dos boleterías del Hippodrome.

FEDERACION DE BOX DE CHILE.—Esta corporación ha designado para el control de los doce matchs de box de esta noche, semi-finales del campeonato de aficionados a realizarse en el Hoppodrome Circo, el siguiente Comité Directivo:

Comisión Municipal: señores Eduardo Correa Roberts, Enrique Blanco Lecaros y el inspector municipal, don Luis Rodríguez Donoso.

Referees: señores Juan H. Livingstone, Alvaro de la Cruz y Roberto de la Maza.

Cronometradores: señores Adolfo Mackenna y Enrique Huneeus.

Inspector de ring: don Pedro Alvarez Salamanca.

Inspectores de boletería: señores Hugo Rodríguez y Ebríspide Letelier.

Anunciador oficial: don Temístocles Parada.

Comisión médica: doctores señores Félix de Amesti, Ildefonso Núñez y Rafael Toro K.

ALBERTO DOWNEY BOXING CLUB.—Esta institución efectuará el Sábado próximo, a las 9 P. M., un acto deportivo y literario en el local de la Escuela Federico Errázuriz, Vicuña Mackenna 1004.

En esta fiesta habrán interesantes academias de box a cargo de los socios de este Centro.

La parte literaria estará a cargo de conocidos artistas y aficionados que prestarán su concurso graciosamente.

Terminará el acto con un baile social en honor de las familias de los socios y para el efecto se ha contratado una excelente orquesta. En pocos días más daremos el programa completo de esta fiesta que promete resultar espléndida.

CENTRO SPORTIVO GREGORIO SANTA CRUZ.—Esta institución cita a junta general de socios para hoy Jueves 4, a las 8 1|2 P. M., en Gimnasio Tallman. Se recomienda la asistencia a los peleadores inscritos en los campeonatos de la Asociación de Centros de Box.

TURF

Club Hípico

ASIGNACION DE PESOS PARA LAS CARRERAS DEL DOMINGO PROXIMO:

Premio, MY FLOWER.—4,400 metros m|m. (Steeplechase). (14 saltos).—Para caballos de 4 años y más que hayan corrido en carreras públicas de saltos desde el 1.o de Enero de 1920.—Handicap.—Inscripción: $ 15.—Premio: $ 3,000 al 1.o

	Kilos		Kilos
Fioma	74	Gaspar	63
Glengarry	74	Platón	63
Tamarindo	67	Demetrio	62
Pillín	66	Moscow	62
Huancayo	65	Almendrina	58
Gravina	64		

Premio MONTAGU. — 1.400 metros.—Para caballos de tres años nacidos en Chile que no hayan ganado —Peso: 56 kilos.—Inscripción: 17.50. —Premio: $ 3,500 al 1.o

Primera serie

Crevecoeur	56	Samaniego	56
Echegaray	56	Budapest	54
Exeter	56	Dear Lassie	54
Helium	56	Harmonía	54
Landeau	56	Pispirita	54
Pillín	56	Roxana	54
Nitrógeno	56		

Premio MONTAGU. — 1.400 metros.—Para caballos de tres años, nacidos en Chile que no hayan ganado.—Peso: 56 kilos.—Inscripción: 17.50.—Premio: $ 3,500 al 1.o

Segunda serie

Activo	5	Tiradente	56
Fácil	56	Virgilio	56
Herodes	56	Marsellesa	54
Heródoto	56	Ninfa	54
Holgazán	56	Pavlowa	54
Kalmuco	56	Peggy	54
Oracle	56		

Premio MENINA.—1.100 metros. —Para todo caballo.—Peso de reglamento.—Recargo de 3 kilos a ganadores en esta distancia.—Inscripción: $ 12.50.—Premio: $ 2,500 al 1.o

Alejo	64	Mía Cara	56
Pidal	64	Rock Ferry	56
Gacetilla	62	Kerensky	55
Miss Muffit	62	Vol-piqué	55
Catilina	59	Provenza	53
Verderón	58	Viviana	53

Premio, LUIS COUSIÑO. (Clásico). —1.600 metros.—Para reproductores.—Handicap limitado entre 62 y 47 kilos.—Inscripción: $ 15.—Ratificación: $ 15 el Martes 2 de Noviembre.—Entrada: $ 20.—Premio: 6,000 pesos al 1.o

Almirante Sturdee	62	Don Alvaro	53
Voyou	58	Cachiyuyo	50
Durham	57	Broughty Ferry	50
Mary Garden	57	General	48
Giacomo	55	Atento	47
Ródano	55	Electrón	47
Campoamor	54	Fideline	47
		Vestale	47

Premio, MELBOURNE.—1.600 metros.—Para caballos nacidos en Chile que no hayan ganado $ 20,000.—Handicap.—Inscripción: $ 15.—Premio: $ 3,000 al 1.o

Primera serie

Caucasaia	59	Córcega	44
Marimán	58	Daventry	44
Glass	54	His Lordship	44
Boa	53	Ruler	44
Cuncumén	53	Verdi	42
Gacetilla	51	Dodge	40
Queñe	50	Ensenada	40
Chiflón	49	Erin	40
Perla White	48	Golden Glass	40
Vestale	48	Tellito	40
Duelo	47	Verderón	40
Cecilia	45		

Premio, MELBOURNE.—1.600 metros.—Para caballos nacidos en Chile que no hayan ganado $ 20,000.—Handicap.—Inscripción: $ 15.—Premio: $ 3,000 al 1.o

Segunda serie

Alum	55	Viana	52
Burloncillo	57	Fusil	51
Corchea	55	Solferino	51
Dobrudja	55	Decidedly	48
Tilburí	55	Zolika	47
Levién	54	Guillotina	46
Ballader	53	Dalry	45
Cultura	53	Tiradente	45
Drina	53	Girl	42
Larmes	52	Costa Rica	40

Premio, MANILA II.—1.100 metros.—Para todo caballo ganador.—Handicap.—.—Inscripción: $ 17.50. —Premio: $ 3,500 al 1.o

Primera serie

Girasol	58	Baldramina	48
Cachiyuyo	57	Pampolaise	48
Duque de El	55	Burloncillo	47
Fideline	55	Turpinita	47
Bambalina	54	Sensata	46
Mike	54	Belle Hellene	45
Sergio	51	Porto Alegre	45
Petardito	50	Ballader	40
Esparceta	49	Golosina	40

Segunda serie

Baratija	58	Rex White	52
Gacetilla	58	Eylan	51
Kipsol	56	Dual	49
Chiflón	55	Flaminia	49
Mormón	55	Verderón	49
Costanera	54	La Lune	48
Kerensky	54	Plumilla	48
Vivianil	54	Shannon	42
Lady Kendal	53		

Premio, MAYORAL. — 2.300 metros.—Para todo caballo ganador.—Handicap.—Inscripción: $ 17.50.—Premio $ 3,500 al 1.o

Tirteo	58	Sancho Panza	51
His Majestic	58	Majuelo	50
Fabia	55	Boa	46
Cachivache	54	Electrón	45
Esteta	54	Validol	43
Giacomo	56	Cuncumén	42
Caucasia	51		

Hipódromo Chile

ASIGNACION DE PESOS PARA LAS CARRERAS DEL DOMINGO PROXIMO:

Premio NANON.— 900 metros.

	Kilos		Kilos
Deutschland	61	Ratón	54
Sumac	61	Quepe	54
Artois	61	Yelcho	53
Centellita	59	Horchata	48
Angina	59	Arengosa	43
Centolla	56	Cabecilla	42
Achibueno	56	Tucapel	40
Santa Tecla	55	Tapón	40
Carboncillo	54		

Premio NORA.— 900 metros.

Gregorita	60	Japonés	49
Dresden	59	Frondosa	48
Contratiempo	55	Honduras	45
Faisán	54	Gaudiosa	44
Ondina	54	Charolcito	44
Molibdeno	53	La Valliere	44
Tripleta	53	Alianza	43
Rolandito	52	Etervina	42
Yaquil	50	Shy	40
		Chilihue	40

Premio RIO MAPOCHO.— 1,500 metros.

Mike	59	Lady Kendal	51
Cachivache	58	Matadora	50
Vistula	55	Ruler	49
Validol	55	Gracia	51
Bow	54	Burloncillo	48
Merchant	53	Tilburí	47
Bella Dama	53	Chacolí	46
Falsete	51	Corchea	45
Fusil	51	Cultura	43

Premio ALAMEDA.— 1,500 metros.

Balaclava	58	Kopa	50
Viana	57	Tellito	49
Capucine	56	Simplice	49
Oregón	53	Tucano	47
Lord Beryl	53	Girl	46
Alejo II	52	Chichí	45
Bolina	51	Marruecos	45
Caracas	50	Fumée	40
Huérfana	50	Rezongona	40

Premio NEPTUNO. — 1,100 metros.

Shimosa	58	Sensata	50
Sergio	57	Cadorna	49
Filoche	57	Guignol	49
Burloncillo	56	Strong Filly	48
Furlana	53	Rasputin	47
Baldramina	52	Golosina	45
Lesio	51	Tancredo	44

Premio NACHO.— 1,100 metros.

Rústico	62	Longo	50
Alejo II	54	Dual	48
Plumilla	53	Costanera	47
Pink Lady	53	Pegote	46
Fagra	52	Pajarita	45
Simplice	51	Daintie Lassie	43
Finlandia	50	Nodriza	42

Premio NORSEMAN.— 1,100 metros.

Kipsol	60	Cadeneta	48
Mackensie	58	Orense	47
Porto Alegre	56	Elda	46
[illegible]agerino	51	Fumée	45
Girl	51	Guaraña	44
[illegible]bernera	50	Catilina	4[illegible]
Trebizonda	50	Andanza	40

CLUB HIPICO DE CONCEPCION

INSCRIPCIONES PARA LAS CARRERAS DEL DOMINGO PROXIMO:

Premio VAGO.— 750 metros.

1 Sátira
2 Se vá
3 Sinagoga
4 Solo
5 Telescopio
6 El Chuncho
7 Cilina
8 Ciñuelo
9 Agua Mansa
10 Aralar
11 Lugano
12 Tigris
13 Namur
14 Reclusa
15 Aconcagua

Premio VERDI.— 500 metros.

1 Pocuro
2 Plum Plon
3 Se vá
4 Fogata
5 Sacarina
6 Cica
7 Ciñuelo
8 Agua Mansa
9 Mandita
10 Mono
11 Floripina
12 Senecio
13 Girafa
14 Tamboril
15 Huachinanga

Premio VIENA.—

1 Ever
2 Escarapela
3 Cebú
4 Polvillo

Premio VIAJERO.—

1 Verbitz
2 Hollin
3 Pechen
4 Tamagno
5 Sátira

Premio VIRAJE.—

1 Ancatemo
2 Rapita
3 Sacarina
4 Carril
5 Fogata
6 Bruno
7 Mandita

CASA MUZARD
Anexo: Moneda esq. Ahumada

THE STETSON SHOE

Acabamos de recibir una importante remesa de Calzado "STETSON" para caballeros.
Nuevos Modelos para VERANO.
La marca "STETSON" tiene ganado el primer puesto como Calzado de gran solidez y suprema elegancia.
El mas bonito surtido en CALZADO NACIONAL, hecho con material importado
SIGUE LA BARATURA EN ESTA SECCION

EDUARDO RODRIGUEZ & Cía.
2855 - HUERFANOS - 2855
EL VIERNES 5 EN NUESTRO LOCAL A LAS 2 P. M.

Toros Shorthorn
Criadero "Rihue"

Se rematarán en nuestro local
Mañana Viernes 5 a las 2 P. M.
UN ESCOGIDO Y SELECCIONADO LOTE DE 21 TOROS "SHORTHORN", hijos del TORO IMPORTADO SUTTON PIONNER. Todos en estado de servicio, sanos y de gran desarrollo.
Los animales desde HOY A LA VISTA.
Catálogos a disposición del público.
EDUARDO RODRIGUEZ y Cía.
2855 — HUERFANOS — 2855

Caballos de Coche y Montura

Del Criadero "El Huique"
Del señor Francisco Echenique
EN NUESTO LOCAL
Mañana Viernes 5
A LAS 2 P. M
DE CRIA DE COCHE
12 POTRANCAS.
6 POTRONES.
6 YEGUAS.
CABALLOS DE MONTURA
14 CABALLOS BUENOS DE SILLA.
6 YEGUAS DE MONTURA.
EDUARDO RODRIGUEZ y Cía.
2855 — HUERFANOS — 2855

Toros Shorthorn
DEL CRIADERO RUCAMANQUI
De los señores Rafael Gómez Pérez Hnos.

En nuestro local
Mañana Viernes 5 a las 2 P. M.
6 TOROS SHORTHORN, en estado de servicio, HIJOS DEL TORO LORD RATHER FIELD y de vacas finas por cruzamiento.
Los animales a la vista.
EDUARDO RODRIGUEZ y Cía.
2855 — HUERFANOS — 2855

GUIA PROFESIONAL

ABOGADOS

ARTURO ALESSANDRI
ARTURO ALESSANDRI R.
FERNANDO ALESSANDRI R.
VICTOR ACEVEDO L.
Domicilio y estudio: Delicias 1158. De 9 a 11.30 y 4 a 6. Teléf. Inglés 1414 Nac. 1838.

ALFREDO ALDUNATE ECHEVERRIA
Galería Alessandri 17. Casilla 1949. Teléf. 2241. 2185-O-30

ERNESTO BARROS JARPA
CESAR JIMENEZ FUENZALIDA
Gálvez 88. Teléfono 1845.

LUIS MALAQUIAS CONCHA S.
Asuntos civiles, criminales, accidentes, apelaciones. Compañía 1065. Casilla 1088.

CLARO Y Cía.
Luis Claro Solar, Samuel Claro Lastarria, Héctor Claro Salas, Fernando Claro Salas Morandé 231. Teléfono 2355.

NAZARIO CHACON DEL CAMPO
Morandé 466. Teléf. 966. Cas. 3211.

PEDRO DAZA BRANTES
Morandé 440. Casilla 2281.

ALBERTO DURAN B.
LEONIDAS DURAN B.
Santo Domingo 1145. Cas 2814.

ROBERTO DE PETRIS
San Diego 65. Teléf. 156. Cas. 4044. Juicios civiles, criminales, de comercio, asuntos jurisdicción voluntaria.

FERNANDO ERRAZURIZ TAGLE
Notario-abogado. Bandera 345. Casilla 926. Teléf. 3324. Desde las 9 A. M., hasta las 6.30 P. M.

JORGE ERRAZURIZ TAGLE
LUIS A. QUINTEROS T.
Amunátegui 301. Teléf. 633. Cas 2592.

HERMAN ECHEVERRIA C.
Moneda 1148. Teléf. 3421. Domicilio: Carrera 172. Teléfono 1594.

LADISLAO ERRAZURIZ
HERNAN LEIGH BAÑADOS
De 3 a 5 Alameda 1902.

NICANOR ELGUETA N.
Galería Alessandri 19-A (altos). Teléfono Inglés 536.

DANIEL FELIU
y OSCAR FELIU H.
Merced 557. Teléf. 582. Cas. 3177.

FERNANDO FIGUEROA VIAL
Galería Alessandri 24. Piso 2.o Casa 5.

LUIS FIDEL YAÑEZ
Defensor de Ausentes y de Obras Pías.
Moneda 1935.

GALV. GALLARDO NIETO
Ahumada 168, altos Teléfono 2348.

JORGE GALLARDO NIETO
Asuntos civiles y criminales. Se trasladó Morandé 244.

EDUARDO GREZ PADILLA
Catedral 1245. Teléfono 1144.

MANUEL GAETE FAGALDE
Notario-abogado. Huérfanos 1242. Teléfono Inglés 1355. De 9 a 18.30. Domicilio: Vergara 261.

MARTIN Y HERNAN
FIGUEROA ANGUITA
717 San Antonio. Teléfono 1681.

OSVALDO HEVIA L.
Morandé 244. Casilla 1821.

GUSTAVO KALTWASSER DIAZ
Huérfanos 1175. Casilla 855.

BERNARDINO LEIVA
Abogado. Bandera 552.

MIGUEL LUIS LAGOS
Abogado Banco Hipotecario de Chile. De 11-12 y de 3 a 4. Casilla 1455.

LORENZO MONTT
AMBROSIO MONTT WILMS
Compañía 1207. Teléfono 2307.

MANUEL MERINO E.
LUIS MERINO E.
Agustinas 581. Teléf 2077. Casilla 2407. De 4 a 5.30

MANUEL OLIVA
Galería Alessandri 15-A. Juicios civiles, de comercio y criminales.

ANTONIO PLANET C.
Abogado. Especialmente cuestiones comerciales. Estudio: Bandera 575, oficina 34. Casilla 4034. Teléfono Inglés 1137. 3 a 5 P M.

ALFONSO REVECO
Alegatos Corte Suprema. Apelaciones. Nueva York 59 (frente Bolsa Comercio). Teléfono 455.

CARLOS SALAS HERRERA
Abogado. Bandera 552. Casilla 3666. Teléfono 2177.

LISANDRO SANTELICES E.
Morandé 450 Especialmente: Particiones, juicios sobre propiedades y estudio y arreglo de títulos.

ENRIQUE TAGLE MORENO
Estudio: Compañía [illegible]

EMILIO TAGLE RODRIGUEZ
Abogado. Huérfanos 840. Teléfono 2018. Atiende preferentemente asuntos comerciales y mineros.

LEOPOLDO URRUTIA
Bco. Hipotecario de Chile, de 2-5. Domicilio: Santa Rosa 128. Teléfono 2223

HUMBERTO YAÑEZ VELASCO
Compañía 1223. Teléfono 1614.

LUIS VALENZUELA DIAZ
J. ANTONIO VALENZUELA DIAZ
Compañía 1264. Casilla 22.

INGENIEROS

C. GARCIA CROSS
Ingeniero de Minas. Estudios en Estados Unidos. Especialidad minería de oro. Teléfono 1893. Huérfanos 1759.

ALFREDO LEA-PLAZA
Santiago Huérfanos 2334. Oficina Moneda 1168. Teléfono 137.

MEDICOS

Dr. ARNELLO
Cirugía, anestesia general, Venéreas. García Reyes 17. De 12-3. Hospital San Vicente 4-6.

Dr. LEONIDAS AGUIRRE A.
Especialista enfermedades niños y afecciones pulmonares. De 10-11 y 1.30-3.20. San Francisco 116

Dr. AMENABAR OSSA
Oculista, 14 años Europa, 3 años Médico-Director Hospital de Ojos Condado Stafford (Inglaterra). Merced 494. De 1.30-4. Teléfono 602.

Dr. ITALO ALESSANDRINI I.
Cirugía y Ginecología. Consultas 1 a 3 Merced 324. Teléfono 3656. 1015-Nov. 30

Dr. BISQUERT
Vías urinarias, Sífilis, Moneda 859. De 3 a 6. Casilla 2563.

Dr. BORQUEZ SILVA
Estudios Europa. Pulmón, corazón, Estómago, Intestinos, Rayos X. 8 a 6. A. Prat 80. Teléf 19. Matadero.

Dr. CARLOS BOLIVAR S.
Medicina general. Delicias 210. De 1 a 2.

Dr. JULIO BUSTOS
Médico de Ciudad de Santiago.—Medicina interna, niños, sífilis. Recoleta 707. De 2 a 4.

Dr. I. DIAZ MUÑOZ S.
Medicina general. Vías urinarias. Consultas de 2-4. Bandera 574

Dr. ARTURO BARRAZA A.
Vías urinarias, sífilis. Puente 557. De 3 a 6.

Dr. BRAGA CASTILLO
Rayos X. Merced 136. Teléfono 1398. Consultas: de 9 a 10 y de 1 a 4.

Dr. CORREA CORTES
Medicina interna, Sífilis, Afecciones externas de la vista. 2-5. Echaurren 48

Dr. CAMPOS MENDEZ
Medicina interna. Enfermedades y desórdenes sexuales. De 10 a 3. Santo Domingo 2177.

Dr. MANUEL CALVO MACKENNA
Médico Pensionado San Vicente. 1 a 3. Santo Domingo 1412. Teléfono 596.

Dr. PEDRO CONTRERAS A.
Consultas: Lunes, Miércoles y Viernes: 2-4. Compañía 1470.

DOCTOR CHARLIN
Enfermedades de la vista. Compañía 2115. Consultas: de 3 a 6 P. M.

Dr. LEONIDAS CORONA T.
Laboratorio Clínico. Delicias 868 (frente a Estado). Consultas: de 4 a 6. Teléfono 2483

Dr. W. E. COUTTS
Sífilis, Vías Urinarias. Consultas: de 3 a 5. San Martín 372.

Dr. CASTRO OLIVEIRA
Garganta, nariz, oídos. Estado 62. De 3 a 6.

Dr. ALDO CONTRUCCI
Estudios en Europa. Medicina interna, Sífilis. San Antonio 451 De 2 a 4. Teléfono 188, Providencia.

Dr. GARCIA COLLAO
Estudios Europa. Ojos, Nariz, Garganta y Oídos. San Antonio 148, frente Teatro Municipal.

Dr. R. CASTAÑON SALINAS
Jefe Policlínica Prof. García Guerrero Medicina interna. De 5 a 7. Maestranza 374.

Dr. CASTAÑEDA IGLESIAS
Ex-médico residente Hospital de Niños. Catedral 1882. Teléfono 254. 1 30 a 3.30.

Dr. DIAZ VELASCO
Medicina interna. Niños, Sífilis. 1 a 4. Vergara 474. Teléfono 236, Parque.

Dr. A. DIMITSTEIN G.
Medicina general, especialmente Corazón, Estómago, y Pulmón. De 1 1|2-5. Delicias 1473. Se atienden llamados nocturnos.

Dr. EUGENIO DIAZ LIRA
Cirugía de niños y ortopedia. — Agustinas 1270. Teléfono 2285

Dr. RICARDO DONOSO
Estudios en Europa. Medicina interna, especialmente pulmón, corazón. Agustinas 619. De 1.30 a 3.30.

Dr. ESPINA
Rayos X. Medicina interna. Estudios Europa. Delicias 1228 esquina Gálvez. Teléfono 2102. De 1.30 a 4.

Dr. JULIO EASTMAN
Catedral 2673. De 1.30 a 3.30. Teléfono 2637. Casilla 1571

Dr. FUENZALIDA BRAVO
Profesor de enfermedades niños. Merced 560. Teléfono 1721. De 2 a 4.

ARTURO FRITZ
Medicina general. Jefe Policlínica. Piel y sífilis. De 3 a 5. Huérfanos 1353.

DOCTOR GIANELLI
ESTUDIOS EUROPA
Sífilis, Piel, Vías urinarias. 21 de Mayo 562. Consultas de 2 a 6.

Dr. ENRIQUE GONZALEZ H.
Estudios en Europa Especialmente estómago, intestinos, hígado, diabetes, obesidad y reumatismo. Ejército 660. Consultas: 2-4.

Dr. ARISTIDES GONZALEZ C.
Prof. extraordinario. Obstetricia, enfermedades señoras. 1-3. Cas. 1551. Teléfono 2789 San Martín 272.

GONORREA E IMPOTENCIA
Debilidad vital y gonorrea con sus afecciones, prostatitis, supuraciones por más crónicas que sean, se curan en pocos días, garantida. Sistema nuevo, Dr. Winkelman. Alameda 880.

Dr. ERNESTO GREENE
Estudios Europa. Cirugía, ginecología. Consultas: 2-4. San Martín 509, esquina Catedral. Teléfono 2860.

Dr. HERRERA ROGER
Médico Hospital de Niños Teléfono 2679. Delicias 2558. De 1 a 3.

Dr. F. ROMERO AGUIRRE
Partos. Enfermedades señoras. Cirugía. Catedral 2429.

Dr. ALEJANDRO INFANTE
Enfermedades niños. Médico Hospital Niños San Luis. Consultas: 1-4 Delicias 253.

Dr. AGUSTIN INOSTROZA
Cirugía, Ginecología, Sífilis. De 5 a 6. Puente 559.

A. ICAZA BARROS
Médico cirujano Bandera 736. — Teléfono 233. Consultas: 5 a 6.30.

Dr. ROBERTO JARAMILLO B.
Ejército 707. Teléf. 142, Parque

RICARDO KUSCHEL S.
Cirugía general. De 3-4, excepto Sábados. Merced 186. Teléf 1344.

DOCTOR KONIG
Neurastenia, Typhus, Corazón, Bronquitis. Calle Claras 549. 2-4.

Dr. A. KORNER ANDWANDTER
Estudios en Estados Unidos. Cirugía, Ortopedia. Consultas: 2-4. Santo Domingo 623

DOCTOR ADOLFO KAPLAN
Rayos X, medicina interna, especialmente estómago. Ausente en Europa.

Dr. LAVAL
Medicina interna. Rayos X. Delicias 1626. De 2.30-4. Teléfono 2844.

PROFESOR LUCO
Enfermedades nerviosas y mentales. Merced 336. Consultas de 1 a 3

Dr. MALBRAN
Enfermedades mentales y nerviosas. De 2 a 5. San Antonio 584.

Dr. MORAGA FUENZALIDA
Medicina y cirugía de niños. Cochrane 118. Teléfono 2804. De 1 a 3.

Dr. MEZA OLVA
Estudios Europa Medicina interna, pulmón, corazón, riñones, sífilis. 3 a 4. Dieciocho 268. Domicilio: Vicuña Mackenna 955. Teléfono Santa Elena 9.

Dr. JUAN MONTENEGRO M.
Enfermedades niños. De 2 a 4. — Compañía 1770. Teléfono 2120.

Dr. MONTERO
Prof. Dermatología, Sifilografía. Piel, Sífilis, génito-urinarias. Prat [illegible]

Dr. ITALO MARTINI Z.
Ojos, oídos, nariz y garganta. Delicias 411. Consultas: 2 a 4.

Dr. LUIS G. MIDDLETON CRUZ
Oídos, nariz garganta. Trasladose: Miraflores 540. De 4 a 6.

Dr. JULIO MOORE F.
1 30-3.30. Niños, sífilis. Vergara 155. Teléfono 3074.

NEUMOTORAX ARTIFICIAL
Tratamiento Tuberculosis pulmonar. Dr. Moreno. Estudios Europa. Recoleta 561. De 2.30 a 4.30

Dr. MOUAT S.
Ginecología, partos. Ex-Jefe Clínica Ginecológica Dr. Korner. Brasil 25.—De 1 a 4.

Dr. OHLERICH
Titulado Alemania y Chile. Medicina general adultos y niños Teléfono 332. Consultas: 2 a 4. Teatinos 332.

Dr. DAVID PULIDO
Enfermedades niños. Santo Domingo 1646. Teléfono 2152. Consultorio: Santo Domingo 1695. 1-4.

Dr. OTTO PHILIPPI
Enfermedades niños. Santo Domingo 820 esq San Antonio. Consultas: 1 a 3. Teléfono 2415.

PROFESOR PARDO
Cirugía y enfermedades de señoras. Consultas de 2 a 4. Ejército 119.

Dr. OSCAR PERALTA C.
Arturo Prat 588. Consultas 2 a 4. Policlínica de 8 a 9.30.

Dr. PAREDES F.
Especialmente enfermedades señoras Jefe Policlínica Prof. Korner. Medicina Cirugía Abdominal. Amunátegui 33. De 2-4.

Dr. PRUNES
Estudios en Europa. Jefe de Clínica. Piel, sífilis, venéreas. Merced 490. Casilla 2894.

DOCTOR PANTOJA
Medicina interna, corazón, pulmón, estómago, sífilis, 2-4 y 7-8 Sto. Domingo 1036. Teléf. 574. Domicilio: Monjitas 392.

Dr. RICARDO PERALTA G.
Cirugía general, especialmente de niños. Claras 471.

Dr. MARCIAL PARADA
Oídos, nariz, garganta. Delicias 1626. Teléfono 2844 De 3 a 5.

Dr. QUIROGA
Enfermedades nerviosas y mentales. Puente 559. Consultas de 3 a 5.

Dr. EDUARDO DE RAMON
Cirugía. Enfermedades señoras. De 1 a 3. Agustinas 1660.

Dr. NACIANCENO ROMERO
Laboratorio Clínico. Bandera 574. Consultas 5 a 7. Casilla 3871.

Dr. F. ROMERO AGUIRRE
Partos, enfermedades señoras, cirugía. Catedral 2429.

Dr. JOEL RODRIGUEZ P.
Estudios Europa. Medicina interna, especialmente estómago, intestinos. Rayos X. de 2-4. Amunátegui 559. Teléfono 2810

Dr. MARCO A. SEPULVEDA R.
LABORATORIO
Abierto a toda hora. Bandera 736. Teléf. 233. Exámenes completos: Orina, sangre, desgarro, etc. Investigaciones: tifus, difteria, etc. Hemoculturas. Autovacunas.

Dr. SCROGGIE
Médico interno Hospital de Niños. Consultas 2-4. Matucana 303 Teléfono Inglés 981-1771.

Dr. SANTANDER
Estudios Europa. Enfermedades corazón, riñón, sífilis, especialmente estómago e intestinos. Examen del enfermo por rayos X y laboratorio. Moneda 821.

SIFILIS
VENEREAS Y PIEL
Doctor Félix Grohnert E.
Castro 238. Consultas: 2-6

Dr. OSVALDO SALAS C.
Catedral 2529. Jefe Clínica Niños. Niños, adultos. De 1-3. Teléf. 2791.

Dr. CARLOS A. SOMMERS
Enfermedades del pulmón. De 1-3. Catedral 2099.

SANATORIO
PENSIONADO PARTICULAR
Av. Matta 586—Tel. 97 (Matadero)
Partos, operaciones, enfermedades de señoras, corazón digestivas, nervios, **Morfinomanía:** aislamiento y curación. Sala de operaciones, laboratorio electroterapia, Rayos X. Parque, jardines.
Dr. AQUILES RIVEROS

Dr. STUARDO
Estudios Europa. Enfermedades niños. De 1 a 4 Agustinas 1684. Tel. 2245.

J. SCHWARZENBERG L.
Enfermedades niños. 1-3, excepto Jueves y Sábado, Merced 186. Teléf. 1344.

DOCTOR STOLTING
Oculista, Médico recibido en Alemania y Chile. Compañía 1392. De 8 a 5.

Dr. SOTO PARADA
Laboratorio Clínico — Jefe Laboratorio Prof. García Guerrero. Exámenes completos: orina, sangre, etc. 2-6, Moneda 1035.

Dr. SUAREZ ALVAREZ
Oculista. Jefe Clínica Ojos. De 1 a 3. Santo Domingo 1283.

Dr. TORRES TORRES
Jefe Clínica Prof. Korner Enfermedades señoras, cirugía, Catedral 1249. De 3 a 5.

Dr. UGARTE MONTES
Medicina interna, cirugía, sífilis. Sotomayor 541. 1.30 a 3.30.

DOCTOR VARGAS SALCEDO
Cirujano, Martes, Jueves y Sábado. 2-5, Teatinos 254. Teléf. 1060

Dr. G. E. VIDAL S.
Consultas 2 a 6. Delicias 2646.

Dr. WAUGH ALDUNATE
606 | **914** Estudios Europa. Medicina interna. Venéreas, Sífilis Reacción Wassermann, 2 a 4 Catedral 1988.

Dr. ZUÑIGA C.
Enfermedades señoras. Jefe Clínica Obstetricia, Avenida España 472. De 1-3. Teléf 111 Parque.

Dr. WIREN
Oído, nariz, garganta, Claras 471. 2-4. Policlínica, no funciona hasta nuevo aviso.

DENTISTAS

M. AYLWIN
Estudios en Europa. EE. UU. — Carmen 175.

A. ARREDONDO REYES
Delicias 2774 (Portal Edwards). Porcelanas, orificaciones, puentes. Trabajos garantizados.

BAHAMONDES INZUNZA
Ex-Ayudante Clínica Esc. Dental. Tratamiento enfermedades boca, 2-5. Huérfanos 1353. Regresó.

Dr. CERDA LOPEZ
Dentista Trasladóse Santo Domingo 849. Consultas 9-12 y 2-6.

F. CASTRO C.
Ayudante Escuela Dental Puentes, coronas. Estado 250.

Dr. DE PETRIS
Dentista. San Diego 65. Dentaduras fijas sin paladar, desde $ 50.

SALVADOR CASTILLO
Jefe Clínica. Prótesis E Dental. Moneda 1686.

CARLOS MAGOFKE
Dentista. Ayudante Escuela Dental. Ahumada 68. Teléf 2013. 1727-N-2-A

AURELIO DE LA FUENTE
Clínica Dental del doctor Valenzuela Basterrica. Huérfanos 1616. Teléfono 1643.

MUÑOZ LOBOS Hnos.
Extracciones sin dolor. Sommoformo, puentes, placas, tratamientos rápidos, San Diego 307-448.

MANUEL VEAS F.
Trabajos rápidos. Extracciones sin dolor. 9-12 y 3-7 Prat 293.

CARIOLANO LARA VALLE
Consultas: 2 a 6. San Antonio 120.

JOSE MARIA SAAVEDRA
Alameda 1313, pasado Teatinos.

ESPECIALISTA EN PIORREA ALVEOLAR
(Encías supurantes, dientes movibles). Consultas en Valparaíso los Sábados. Condell 88.

DR. ROGAT
PIORREA ALVEOLAR
Bolsa de Comercio
Oficina 212-213

ENRIQUE MORENO OLEA
Especialista. Clínica Dental Dr. Valenzuela Huérfanos 1616. Teléfono 1643.

EDUARDO HOLLSTEIN
Dentista. Catedral 1787.

VICTORINO ALONSO
Dentista. Estudios en Philadelphia. Moneda 1164.

J. A. CASTRO OLIVEIRA
R. CASTRO OLIVEIRA
Estado 62

Dr. HUMBERTO DEL POZO LUQUE
Regresó. Atiende a su clientela en Agustinas 853, de 8 a 12 y 2 a 7.

Dra. ELVIRA ROSAS S.
Dentista. Bandera 76

ALEJANDRO VALENZUELA DIAZ
Ayudante Escuela Dental Extracciones, sommoformo. Electronización contra Piorrea. Morandé 131.

SALAZAR ROIJERS
Dentista. Alameda 2740. Garantiza rapidez, duración. Dentaduras en 24 horas.

ARQUITECTOS

EDUARDO TASSO
Construcciones, transformaciones y reparaciones, Honorarios solo. Planos, presupuestos Morandé 131.

MATRONAS

M. AVILA
Matrona ginecologista, atiende enfermas toda época embarazo, pensionistas. García Reyes 58.

CARMELA ALFARO ZUÑIGA
Atiende llamados de provincias. Cóndor 1172.

CLINICA PRIVADA DE OBSTETRICIA
Señora Reyes, Matrona Ginecologista. Establecimiento moderno. — Atendido por dos cirujanos especialistas. Recibe enfermas todas partes del país. Curaciones internas. Partos indoloros. Absoluta reserva. Asistencia a domicilio Esmeralda 636.

CLINICA
Ana G. de Vargas Barrera. Partos, enfermedades señoras. Recibe pensionistas. Cochrane 985.

Consultas Gratis
Me dedico en los alumbramientos sin dolor y dolencias femeninas. Las señoras en estado interesante pueden disponer de dormitorios higiénicos, luz, baño y pensión, sólo por $ 5 diarios. — **Avenida Matta 1127. Instituto Doctora Lastarria.**

CELIA CASTILLO
Clínica Privada. Recibo pensionistas. Atiendo llamados fuera Santiago. Unión Americana N.o 32.

CONSULTORIO FEMENINO
Sara Novoa. Partos desde $ 35. Curaciones, Inyecciones. Pensionistas Nataniel 588.

Mme. E. FRAGNAUD
Matrona francesa. Consultas de 1 a 5. Manuel Rodríguez 647.

CARMELA TORO G.
Pensionistas. Curaciones. Atiendo a toda hora. Matucana 640.

MATRONA ERAZO
Huérfanos 2460. Partos, Enfermedades señoras, Raspaje, Curaciones, Inyecciones. Consultas absolutamente privadas. Recibo pensionistas.

AMELIA GUTIERREZ
Partos, llamados provincias, curaciones. Camilo Henríquez 109, próximo Rancagua.

DELFINA GONZALEZ
Chacabuco 615. Atiendo toda época embarazo, pensionistas, economía, secreto profesional, llamados provincias.

PENSIONADO MENARES
Pensionistas. Partos. Pensión $ 35. Curaciones, masaje médico. Cochrane 846.

J. MORENO
Clínica Especialidad curaciones internas. A. Prat 1579.

ROSA MONTOYA
Enfermas, pensionistas, atención médica permanente. Operaciones, Inyecciones, Curaciones. Maestranza 283.

"PENSIONADO MURFFI"
Especialidad enfermedades señoras. Partos. Pensión desde $ 40. Curación flores blancas Cobro después mejorada enferma. Inyecciones. Exámenes gratis San Diego 360.

MERCEDES ROJAS
San Diego 932. Recibe enfermas cualquier tiempo. Consultas privadas. Precios módicos.

CLINICA "Dra. VICENTINA"
Especialidad enfermedades de señoras. Curación catarro, flores blancas Pensionado higiénico. Partos. Asistencia completa: $ 50. Examen gratis. San Diego 57.

VARIOS

VELLO DE LA CARA.—EXTRACCION RAPIDA Y SEGURA
Masaje facial de belleza. Curación de la piel seca o grasosa. **Consultorio Femenino de Cultura Física.—Santo Domingo 848**

MASAJE-MEDICO. — BELLEZA CIENTIFICA. — PEDICURIA ESPECIAL
Enseñanza y tratamiento notables. Secciones privadas y completamente independientes. Rápido aprendizaje. Facilidades Pídanse prospectos. Escuela Nacional de Masajistas, Director: **Profesor Díaz Gascogne, Es-**

ORQUESTAS
Proporciono para casamientos, banquetes, bailes, etc. Clodomiro González. Manuel Rodríguez 741.
1866-D-1

CONGRESO NACIONAL

CAMARA DE SENADORES

(VERSION OFICIAL)

Sesión 15.a extraordinaria en 3 de Noviembre de 1920

PRESIDENCIA DEL SEÑOR CLARO SOLAR

Asistieron los señores Aldunate Solar, Alessandri don José Pedro, Barros, Besa, Correa, Edwards, Errázuriz, Feliú, Freire, Mac-Iver, Ochagavía, Tocornal, Torrealba, Urrejola, Valdés, Valenzuela, Yáñez y Zañartu don Héctor y los señores Ministros del Interior, de Hacienda, de Guerra y Marina y de Industria, Obras Públicas y Ferrocarriles.

Se aprobó el acta de la sesión anterior.

Se dió cuenta:

1.o De dos oficios de la Cámara de Diputados.

Con el primero devuelve aprobado el proyecto sobre permiso para conservar un bien raíz a la Sociedad Escolar Alemana de Punta Arenas. Se mandó comunicar al Presidente de la República.

Y con el segundo remite un proyecto de acuerdo sobre permiso para conservar un bien raíz al Club Alemán de la Unión. Quedó para tabla.

2.o De tres informes de comisiones.

El primero, de la Comisión de Legislación y Justicia, recaído en una solicitud en que don Otto Aichel pide rehabilitación de ciudadanía por haber aceptado un cargo de Gobierno extranjero, y permiso para seguir desempeñándolo. Quedó para tabla.

Y los dos últimos, de la Comisión Mixta de Presupuestos: uno acerca del cálculo de entradas y gastos públicos para el ejercicio financiero de 1921; y el otro, relativo al proyecto de presupuestos de gastos de la administración para 1921, en la parte correspondiente al Ministerio de Hacienda. Quedaron para tabla.

3.o De una solicitud de la Municipalidad de Providencia, en que pide autorización para aumentar el gravamen hipotecario que pesa sobre esa Corporación, de $ 120 mil a 250 mil pesos, a fin de cancelar el valor de la casa que ocupa. Pasó a la Comisión de Hacienda y Empréstitos Municipales.

Sucesos de Magallanes

El señor SECRETARIO.—El honorable senador por Concepción, señor Feliú, ha enviado a la Mesa el siguiente telegrama:

"Punta Arenas, 2 de Noviembre de 1920.—Señor Daniel Feliú.—Santiago.—La clase obrera proletaria de Magallanes, reunida en comicio público Domingo último, aprobó siguientes conclusiones:

"1.a Pedir Gobierno Corte Valparaíso decreten visita extraordinaria Juzgado Magallanes para que Ministro visitador tome su cargo investigación sucesos ocurridos esta ciudad 27 Julio y denuncios hechos Juzgado por flagelaciones y prisiones arbitrarias, hecho contra policía, porque en esos procesos juez Magallanes no adelanta investigaciones con fin desaparezcan pruebas y huellas de esos delitos.

"2.a Representar a tribunales superiores que juez Magallanes no da las garantías de imparcialidad necesarias sustanciación esos procesos, ni toma las medidas conducentes evitar se repita diariamente delitos por policía, haciendo presumir que hay connivencia entre autoridades judiciales, administrativas y policiales para que de esos procesos no aparezcan responsabilidad que a esas autoridades afecta.

"3.a Formular iguales peticiones a los señores senadores Feliú y Torrealba y diputados señores Rivas Vicuña, Ruiz, Cárdenas, O'Ryan y Bañados, a fin de que obtengan el decreto de visita judicial.—Por comité organizador. **Francisco Sánchez. — Primitivo Santibáñez.—Juan Ulloa.— Alfredo Núñez.**"

El señor CLARO SOLAR (Presidente).—Puede usar de la palabra el honorabel señor Feliú.

Sueldos de los empleados de las Intendencias y Gobernaciones

El señor FELIU.—Antes de ocuparme, señor Presidente, del asunto que me ha movido a solicitar la palabra, deseo hacer una petición a S. S.

Hay un proyecto que me parece que se puede calificar de fácil despacho, que tiene por objeto remediar un olvido en que incurrió la ley de sueldos de 1918, y que se refiere a la remuneración de los empleados de las Intendencias y Gobernaciones.

Del olvido en que incurrió esa ley, resulta que algunos empleados de la administración han quedado con sueldos inferiores a los que disfrutaban, o con un aumento insignificante, cuando la idea que inspiró esa ley fué hacer el aumento en proporción a las mayores exigencias del costo de la vida en la época actual.

Ese proyecto está aprobado ya por la Cámara de Diputados, e informado favorablemente por la comisión respectiva de esta Honorable Cámara; y como a mi parecer se trata de un proyecto de fácil despacho, yo rogaría al señor Presidente que tuviera a bien anunciarlo para una sesión próxima.

El señor CLARO SOLAR (Presidente).—Con el mayor agrado atenderé la petición del señor senador. En realidad, el proyecto a que se ha referido S. S. es de los que pueden calificarse de fácil despacho.

Autorizaciones para conservar la posesión de bienes raíces

El señor YAÑEZ.—Hay también varios proyectos relacionados con autorizaciones a sociedades o instituciones con personalidad jurídica, para que puedan conservar la posesión de bienes raíces.

El señor CLARO SOLAR (Presidente).—Precisamente, se acaba de dar cuenta de esos proyectos y en primera oportunidad serán anunciados.

Yo me permitiría rogar a los honorables senadores que tuvieran a bien ser puntuales en la hora fijada para la sesión, pues de esa manera sería posible aprovechar el cuarto de hora destinados por el Reglamento a la tabla de fácil despacho.

Hay muchos proyectos que podrían ser tratados.

Liga de Beneficencia de La Unión

El señor TOCORNAL.— Se ha dado cuenta de una solicitud de la Liga de Beneficencia de Señoras del departamento de la Unión y se me dice que sólo falta el informe de la Comisión de Legislación y Justicia.

Yo me permitiría rogar al señor Presidente que influyera con la Comisión para que lo despache lo más pronto que sea posible.

Incidente político

El señor FELIU.—Yo deseo, señor Presidente, decir muy pocas palabras sobre un incidente ocurrido en la sesión de ayer.

Un señor, que por obra y gracia de la mayoría del Senado ocupa un asiento en esta sala, tuvo a bien hacer ciertas declaraciones de principios que no ha sido costumbre hacer en esta Cámara.

Aunque todos los senadores que se han ocupado en la defensa de ese caballero, contra la elección que en verdad favoreció a don Guillermo Aguiar, habían dicho que era de filiación liberal, él creyó necesario repetir que era realmente liberal, pero que era liberal a la manera inglesa.

Francamente, yo no creo que hubiese necesidad de esta declaración. Ni el país, ni el Senado, ni los miembros de los partidos que han sido atacados por este caballero, necesitábamos saber que iba a hablar en el Senado a nombre del partido liberal inglés, o a nombre de los liberales de la Bolsa de Santiago, o en otro carácter. Era un asunto que para nosotros no tenía interés.

Sin embargo, este caballero se tomó la libertad de hablar en un lenguaje enteramente inadecuado, en un lenguaje ofensivo, más que ofensivo, provocativo contra los partidos que no gozan de sus simpatías; y llegó hasta pronunciar frases que no me atrevo a calificar, contra personalidades prominentes de esta Cámara.

Yo no voy, como lo comprenderá el Senado, a elevar aquí mi voz en defensa del Partido Radical, ni en defensa de mi distinguido colega, el señor senador por Atacama, que fué atacado de una manera incomprensible en el discurso a que me vengo refiriendo.

El Partido Radical ha escrito páginas brillantes de nuestra historia; y hay entre sus prohombres figuras que no tienen igual en los demás partidos. No creo que haya una página más brillante en la historia de los partidos políticos de Chile que la de don Pedro León Gallo, el héroe ciudadano, que sacrificó su fortuna y su vida en aras de las libertades públicas; no creo que haya una figura más interesante que la del ilustre radical don José Francisco Vergara, que fué un héroe y un distinguido político, y que es también un distinguido deudo del caballero que hablaba ayer en contra del radicalismo. Verdad es que él dijo que no se refería a esos radicales; pero se refería precisamente a los radicales, cuyo mayor número militaron a las órdenes del señor Vergara, fueron sus auxiliares y gozaron de su amistad y confianza, con las que se sentían muy honrados.

Como he dicho, no conduce a nada que entre a hacer la defensa del Partido Radical de los ataques inoportunos e indiscretos que se han vertido en esta Sala, ataques que espero no se repitan dentro ni fuera de este recinto. Menos entraré a ocuparme, señor Presidente, de defender al honorable senador por Atacama, porque el nombre del señor Mac-Iver es respetado, no sólo por todos los miembros del Partido Radical, sino por todos los partidos políticos del país, pues su nombre está rodeado del respeto y la estimación de todos.

De modo que el honorable senador por Atacama no pierde nada en su prestigio y reputación esclarecidos, porque se pronuncien en su contra palabras desusadas en esta Sala.

No entraré, pues, lo repito, a hacer la defensa del Partido Radical ni del honorable senador por Atacama; pero sí quiero dejar constancia, sin que esto signifique un reproche, de que me ha llamado la atención como a muchos honorables senadores y a personas distinguidas de la sociedad, que el señor Presidente no llamara ni una sola vez al orden a la persona que por primera vez se permitía venir al Senado de la República a pronunciar palabras inconvenientes en momentos tan pocos oportunos, cuando el país anhela paz y tranquilidad, cuando todos deseábamos que la cuestión electoral que nos traía divididos hasta hace pocos días, fuera olvidada, a fin de que hubiera armonía y concordia entre todos los partidos. Como digo, se han pronunciado en la sesión, palabras inconvenientes, y el señor Presidente sólo en una ocasión, por las protestas del honorable senador por Ñuble, que expresamente dijo que no deseaba que se llamara al orden a esa persona, tuvo alguna palabra para indicar a ese señor que usaba términos inconvenientes en su discurso.

Pero, en seguida, continuaron las injurias: se dijo que el señor Mac-Iver era el jefe del radicalismo bolshevista y se emplearon otras palabras igualmente inconvenientes sin que el señor Presidente llamara al orden al que de esa manera se expresaba.

Repito que sin tener el ánimo de hacer un reproche o un reclamo, quiero que quede testimonio de la opinión que me he formado a este respecto, a saber: que el señor Presidente fué excesivamente benévolo al no hacer el llamamiento al orden a que me estoy refiriendo.

Dicho esto, paso a otro asunto de que deseo ocuparme, aprove-

EN MATERIA DE CORREAS

no debe buscarse lo barato sino comprar siempre lo mejor de lo mejor. Si sus máquinas trilladoras poseen la

CORREA "REDDAWAY"

que es la mejor manufactura inglesa pronto se convencerá Ud. de la economía que le representa su adquisición. : :

Agentes Exclusivos para Chile:

SCRIVEN HNOS. (CHILE) LTD.
SANTIAGO VALPARAISO

SEGUROS – SECCION VIDA
Pólizas con casa propia y con Sorteos de Liquidación inmediata en efectivo. Seguros de pago mensual para empleados y obreros

CONTRATOS DE CAPITA
Sorteables el 25 de cada m
Emite Pólizas con pago des
dos pesos mensuales y diez
incorporación

"LA PROVIDENCIA"

Sociedad Anónima Cooperativa de Seguros, Ahorros y Edificación. — Autorizada por el Supremo Gobierno por Decretos de Setiembre 23 de 1916 Agosto 9 de 1917

CASA MATRIZ: en su edificio propio, BANDERA 156 - Casilla 247 - Santiago - Agencias en toda la Repúbli

CERTIFICO: Que hoy se efectuó ante mí en las OFICINAS DE "LA PROVIDENCIA", Sociedad Anónima Cooperativa de Seguros, Ahorros y Edificación, en presencia de don José Salustio Cobo, Director; don Manuel Luis fante E., Director-Gerente; don Manuel Valenzuela del Río, Contador; don Amador Aránguiz Cerda, Jefe de la Sección Contratos de Capital; don Jorge Redón Borne, Jefe de Producción de la Sección "Contratos de Capital"; Luis Castro Lisboa, Jefe de la Seccion Incendios; don Ruperto A. de los Reyes, Jefe de la Sección Vida; don Isauro Torres, Inspector; don Manuel Rodríguez Merino, Inspector; don Julio César Pimentel, Agente en Parral; de los siguientes señores: Labán Callejas Rojas, Salomé Echaurren, Vicente Fuentes, Aurencio López, Javier Jiménez, Cristina y Carmela Acuña, Eduardo Vicuña, Sixto Flores, Eduardo Rosas, Luis Alvarez, Bernardo Aranci Juan Haute, José Lagos, Pascuala de Gregorio, Marcela Haudrainea y de otros interesados, los siguientes sorteos de CONTRATOS DE CAPITAL CON AMORTIZACIONES, saliendo liberados los contratos que al mismo tiempo se indica

El 46.° sorteo de las pólizas de un mil pesos

1878	Santiago Melo Lezaeta, San Antonio 811, Santiago.
4407	Daniel Enrique 2o Jones, Talca.
9671	Berta Elena Henríquez Díaz, Cochrane 332, Concepción.
10617	Ladislao Echeverría Larraín, Quinta Normal, Santiago.
14528	María Amelia Figueroa, Freire s|n., Quillota.
25951	Amelia Lucila Burgos Gómez, oficina Aconcagua, Antofagasta.
26814	Roberto 2.o Schwenke Caro, Carrera 1188, Osorno.
29267	Roberto Fortune Valderrama, Banco de Chile, Santiago.
29660	Jorge Garay Muñoz, Esmeralda 76, Valparaíso.
32985	Manuel Riveras Contreras, Ovalle.
33732	Eduardo Valenzuela, Rosas 1420, Santiago.
33859	Elvira Araya Mercado, oficina Unión, Iquique.
48436	Altamiro Anabalán, Almacén La Joven América, Perquenco.
49203	Lidia Hawey, Av Colón 175, Valparaíso.
60517	Daniel Lazo, Campamento Nuevo 51, Chuquicamata.
57127	Rosa Pérez Letelier, Valparaíso 11, Valparaíso.
66768	María Ester Peña, Arauco.

EL 8.o SORTEO DE LAS POLIZAS DE DOS MIL QUINIENTOS PESOS: N.o 45742, Miguel Gañán Soto, San José de la Mariquina.

EL 22.o SORTEO DE LAS POLIZAS DE CINCO MIL PESOS: N.o 50144, Beatriz Rodríguez v. de Carpio, Condell 1464, Antofagasta.

Santiago, 25 de Octubre de 1920. EULOGIO ALTAMIRANO, Notario.

Los próximos sorteos se llevarán a cabo el 25 de Noviembre de 1920, con 17 Pólizas de UN MIL PESOS: una Póliza de DOS MIL QUINIENTOS PESOS y una POLIZA de CINCO MIL PESOS.

Cuatrocientos cincuenta y siete mil quinientos pesos pagados por sorteo

SECCION INCENDIOS
Asegura Edificios y Mercaderías, Menajes, etc., y emite sus pólizas en las condiciones más liberales
RIESGOS MARITIMOS

Con sólo el primer pago puede obtener un mil, dos quinientos o 5,000 mil PES Las no favorecidas son ca celadas al vencimiento por valor total

---

ACHAQUES DE LA VEJEZ

La vejez debería ser una de las edades más hermosas tanto para el hombre como para la mujer. Esto se consigue fácilmente eliminando los dolores llamados "reumáticos" que tanto aflijen a los ancianos. Causan estos dolores el ácido úrico que debido a no haber sido filtrado por los riñones permanece en la sangre depositándose en las coyunturas, en los músculos, etc. irritándolos de tal manera que al menor movimiento causan agonías. Los riñones no filtran bien la sangre cuando se encuentran en un estado débil y por tanto se deben atender estos órganos sin pérdida de tiempo para ayudarlos a funcionar

Las Píldoras de Foster Para Los Riñones se encargan de hacer funcionar estos órganos con regularidad manteniendo el ácido urico disuelto y haciéndolo salir en esta forma, junto con la orina sin que cause ninguna molestia. Estas píldoras están constantemente haciendo la vida más placentera para infinidad de ancianos y no existe un motivo para que continue Ud sufriendo de achaques tales como dolor de espalda, hinchazón de piernas, ciática, "reumatismo muscular" fuertes punzadas en el dorso al inclinarse o levantarse, irritación de la vejiga, ardor al orinar etc. pues con solo tomar estas píldoras podrá Ud. gozar de los últimos años de su vida. Obtenga Ud hoy mismo un frasco de las *Píldoras de Foster Para Los Riñones*. No lo deje para mañana puesto que mañana puede ser demasiado tarde. No acepte substitutos. Exija las legítimas de *"Foster"*

De venta en todas las boticas. Solicite nuestro folleto sobre las enfermedades renales y se lo enviaremos absolutamente gratis.

(12) FOSTER-McCLELLAN CO.
BUFFALO, N. Y., E. U. A.

CHACRAS EN LA PLAZA DE ÑUÑOA

con carros eléctricos a la puerta, frente a la iglesia

VENDO POR LA QUINTA PARTE DE SU VALOR

Quedan seis chacras de 15-16-17-18-19 y 20 hectáreas, con dos casas y edificios y hay además 5 lotes de 2, 3, 4, 5 y 6 hectáreas con frente a la Plaza de Ñuñoa y a la Avenida Irarrázaval. Planos y datos completos en mi oficina, de 10 a 12 A. M. horas en que estará el Ingeniero a disposición de los interesados.

Alejandro Greene Cruzat. - Teatinos 86-Casilla 3722

Compañía Estañífera de LLALLAGUA

DIVIDENDO N.o 34

Desde el día 10 de Noviembre próximo, se repartirá a los señores Accionistas un dividendo de UNA LIBRA ESTERLINA por acción, en la forma de costumbre.

A los accionistas de Valparaíso les será pagado por el Banco Anglo-Sud-Americano Limitado, en dicho puerto, desde el 10 de Noviembre hasta el 20 del mismo mes, inclusives.

El Registro de Accionistas permanecerá cerrado desde el Sábado 6 de Noviembre a las 12 del día, hasta el día 10 del mismo mes, inclusive.

Santiago, 28 de Octubre de 1920.

EL GERENTE

10-N

COMPANIA DE MINAS DE COBRE DE GATI

Junta General Extraordin de Accionistas

Se cita a los señores Ac cionistas de la Compañía de nas de Cobre de Gatico a ta General Extraordinaria ra tratar de la adquisición Activo y Pasivo de la Co pañía Minera "Las Chil y de la Reforma de los ticulos 4.o, 10.o y 12.o de Estatutos Sociales.

La Junta se celebrará el 9 de Noviembre próxim as 3 P. M., en los salone la Bolsa Comercial calle chrane N.o 695.

El Registro de transfer cias de acciones perman cerrado desde el día 1 presente hasta el 9 de Novi bre, ambos días compren

Valparaíso, Oct. 26 de 1

EL CONSEJO DIRECT

COMPANIA DE SALITRES DE ANTOFAGAS

CITACION A JUNTA GE RAL EXTRAORDINARI

Por acuerdo del Consejo rectivo, cítase a junta ge [illegible] ordinaria de ac istas para el Viernes 1 le Noviembre próximo, co objeto de tratar sobre la forma del artículo [illegible] tros, en el sentido aumentar el capital social los artículos N.os 11 y 2 se refieren al número de ciones necesarias para Director, y al monto del F do de Reserva.

La reunión tendrá lugar el salón de la Cámara Na nal de Comercio, calle Ba co N.o 731, a las 3 1|2 P.

Valparaíso, 24 de Octu de 1920.

CARLOS DEL CAMPO
Gerente.

EVER-RED

M. C. R.

PINTURA para exterior a base de aceites minerales.
ESPECIAL para Ruberoids, tejuelas de madera, planchas de fierro negro, etc., etc.

ACABAN DE LLEGAR los siguientes colores:

VERDE
COLORADO
MARRON
PLOMO
AMARILLO

Garantizada como la pintura más barata en plaza.

UNICO AGENTE:

S. DAVIS

S. ANTONIO N.o 456 :-: SANTIAGO :-: CASILLA 693

Compañía de Consumidores de Gas de Santiago.

Habiendo desaparecido las causas que motivaron la restricción de la venta del coke, se avisa que esta Compañía vende el coke a sus Accionistas a $ 8.00 el quintal de 46 kilos, sin limitación de cantidad.

PEDRO ERRAZURIZ TAGLE,
Gerente.

6-N

Crédito Regional de Chile

SOCIEDAD DE SEGUROS GENERALES, AHORROS Y DESCUENTOS

Oficinas: Moneda N.o 1043—Casilla 873

Por acuerdo del Consejo Directivo y en conformidad a los estatutos, se ruega a los señores accionistas pasar por las oficinas de la Sociedad a pagar la 3.a **cuota del 25 o|o o sean doce pesos cincuenta centavos (12.50)** por acción.

Carlos Borisso Van-Buren,
Director-Gerente.

5-N

Comunistas del T

Se cita a los tenedores tulos salitrales de Tocop accionistas de la "Inter A can Corporation" a una re en la Imprenta de "El Mer para el Sábado 6 del prese las 5.30 P. M.

EL COMITE PROVISO

1874-N-5.

CAPAS TRAJES Y GOMAS

PARA CHAUFFEURS

y para viaje, encontrarán en la

CASA INDUSTRIAL DE CHILE

Delicias 2461

7-N

Sociedades Anónimas

Compañía de Consumidores de Gas de Santiago

CITACION A JUNTA GENERAL EXTRAORDINARIA DE ACCIONISTAS

Por acuerdo del Consejo Directivo, cítase a Junta General Extraordinaria de Accionistas, para el Jueves 11 de Noviembre próximo, a las 3 P. M. en el edificio de la Compañía, Santo Domingo N.o 1061, para tratar exclusivamente de la Reforma de los Estatutos, por la modificación de los siguientes artículos: N.os 2, 5, 6, 15, 17, 19, 30, 35 y 38 y agregar cuatro artículos nuevos.

El Registro de Transferencia de Acciones permanecerá cerrado, desde el 1.o al 11 de Noviembre, inclusive.

Santiago, 30 de Octubre de 1920.

Por el Consejo Directivo,

JOSE LUIS COO,
Presidente.

8-N

NOV-8

FERROCARRILES DEL ESTADO

Se solicitan propuestas públicas para el 25 de Enero pr por: hilo salón blanco y amarillo, cáñamo en ovillos, tafiletes nas al lingue, cueros negros, tela pergamoid, alambre acerado, galvanizado, brozas para formas, cartón gris, cueros para cartulina blanca, cambrai, corchetes, cuchillos Wilson, cartón estereotipias, goma arábiga, goma dextrina, huincha para ción, oro para dorar, papeles de imprenta, polvos de talco, id. estereotipias, pasta para rodillos, paños nacionales para má de rayar, tinta de imprimir, máquinas doble Universal, máq impresoras de boletos, tinteros para las másquinas impreso boletos y diversos otros artículos para imprenta.

Bases y antecedentes en el Departamento de Materiales macenes (Estación Alameda).

Santiago, 19 de Octubre de 1

Se solicitan propuestas públicas para el 30 de Noviembre mo por frazadas para camas, brin amarillo, huincha de algodón dón para tapiz, hilo salón negro, hilo blanco e id. negro para velas de composición, asbesto en hojas, romanas de plataforma mostrador, resortes completos para cortinas, tubos de vidrio lámparas, manguera para oxígeno, brocas salomónicas, broc cerda, alambre de fierro galvanizado liso, para telégrafo, fierr dondo para estayes de calderos, cañería de fierro negro, extr nogal y diversos otros artículos según detalles de las bases que teresados pueden consultar en la Sección Adquisiciones del De mento de Materiales y Almacenes en la Estación Alameda.

Santiago, 29 de Octubre de 1920.

CEMENTO MELON

Entrega inmediata en la Fabrica y en Santiago

Sociedad Fábrica de Cemento de El Melón

Oficina: AGUSTINAS 1185

Reconocimientos de Minas. - Investigaciones de Fuerza Hidráulica
POR LOS INGENIEROS CONSULTORES
Kr. L. BOCKMAN y HAKON B. FIRDAR
Ing. de Minas M. N. I. F. Ingeniero Civil M. N. I. F.
DE
ELECTRO-QUIMICA LTDA.
ESTADO 32 · SANTIAGO - CASILLA 1469

chando la presencia en esta Sala del señor Ministro del Interior.

Sucesos de Magallanes

El señor FELIU. — Hace algún tiempo, tuve ocasión de ocuparme del incendio del edificio de la Federación Obrera de Punta Arenas, verificado el 27 de Julio último.

En esa oportunidad, manifesté que aquel suceso revestía cierta gravedad por cuanto se trataba de un verdadero crimen cometido, al parecer, en connivencia con algunas de las autoridades del Territorio.

El señor Ministro del Interior nos trajo el informe que pasó al Gobierno el Gobernador de Magallanes, y analizando ese documento, sin hacer cuestión de los rumores y noticias privadas que circulaban al respecto, manifesté que de él se desprendía cierta connivencia de las autoridades de Magallanes.

Interrumpido en momentos en que iba a poner término a mis observaciones, no pude ocuparme de los puntos capitales considerados en ese informe, y a los cuales voy a referirme ahora a la ligera.

El señor Gobernador de Magallanes concluía su informe manifestando cuáles eran los motivos del desorden reinante en aquellos lugares y por qué había sido necesario reprimir la conducta, que él juzgaba antipatriótica, de la Federación Obrera de Magallanes. Ellos eran, que la ley que autoriza al Gobierno para expulsar del territorio nacional a las personas que tengan ideas inconvenientes no era aplicable en el Territorio, de suerte que las autoridades de Magallanes se encontraban con los brazos cruzados sin saber cómo repeler a las personas de ideas subversivas. El señor Ministro, al dar cuenta de esto dijo con mucha naturalidad y con mucha verdad que esa no era causa suficiente, ya que él podía dictar un decreto, que no se le había solicitado antes, diciendo que debía entenderse que en el Territorio de Magallanes el Gobernador tenía las facultades análogas a las de un Intendente de provincia.

Esta es una cosa que no sé cómo no se le pudo ocurrir al Gobernador de Magallanes, y solicitar del señor Ministro el decreto correspondiente.

Entre tanto, el señor Gobernador había hecho uso de esta facultad en forma indebida, porque no sólo no había pedido al Gobierno la expulsión de algunas personas, sino que había expulsado del Territorio, por su propia autoridad en mala forma, a individuos que ni siquiera habían dado motivo para ser molestados; pero, en fin, el hecho de que el señor Ministro haya podido poner término razonable a esta dificultad dictando un decreto, está indicando que aquello no podía ser motivo para perturbación del orden en Magallanes y que fuera necesario llegar hasta incendiar el edificio en que se reunían los obreros.

Otro de los puntos a que se ha referido el señor Gobernador en su informe, es que en Magallanes no tenía existencia la ley de imprenta, porque como los jurados se forman bajo la base de los registros electorales, que allá no existen, no podían constituirse esos jurados; y, como consecuencia resultaba que algunas personas abusaban de la libertad de imprenta, llegando hasta el extremo de zaherir la vida privada de algunos individuos sin que les pudiera procesar. Esto no es más que un pretexto. En todas partes sucede que los impresores suelen abusar de la libertad de imprenta, y en el mayor número de casos estos juicios de imprenta, dada la insignificancia de la pena que la ley señala, no se llegan a instaurar.

Yo preguntaría al señor Ministro cuántos procesos hay en Santiago y en el resto del país en esta materia. Estos juicios ya están pasados de moda, porque nadie los sigue, desde que no se puede perseguir, sin graves molestias, esos delitos por abusos de la libertad de imprenta, cuyas sanciones son irrisorias.

De manera que prácticamente, aquel Territorio, en cuanto a la ley de imprenta se refiere, está en análoga situación que el resto del país.

Yo quiero hacer presente al señor Ministro que la situación de Magallanes no es tan sencilla como ha creído Su Señoría. Hay allá asuntos graves, a que es necesario poner remedio, pronto remedio, antes que lleguen a Magallanes las delegaciones extranjeras a las fiestas del Centenario del descubrimiento del Estrecho.

Anteriormente, se negó que el Batallón Magallanes hubiera tenido alguna participación en los sucesos de Punta Arenas, y yo manifesté privadamente al señor Ministro de la Guerra que tenía noticias de que un oficial, un teniente, de ese Batallón había salido herido, lo que se explica por haber tomado parte el Batallón en la refriega que hubo dentro de la casa de la Federación Obrera entre los asaltantes y los obreros. El señor Ministro ha quedado de averiguar la verdad de lo ocurrido..

Me refiero a estos hechos, porque se acaba de dar lectura a un telegrama de Punta Arenas, en que los obreros de allá piden nuevamente garantías, pues a cada paso se ven amenazados por las autoridades y especialmente por la policía. El señor Ministro del Interior ha tenido ocasión de oir a personas que han venido de Punta Arenas, que no pocos ciudadanos han tenido que huir de esa ciudad por las amenazas de la policía.

Una de esas personas expresó en mi presencia que había logrado salir del Territorio burlando la vigilancia de la policía, teniendo que hacer la mayor parte del trayecto a pie, habiendo demorado 30 y tantos días en llegar a Santiago, y que ahora pide garantías para regresar allá.

Llamo especialmente la atención del señor Ministro sobre estos sucesos. En días pasados se leyó en la Cámara de Diputados otro telegrama parecido al que hoy se ha leído en ésta, dirigido por ocho o diez profesionales del Territorio de Magallanes. Como comprenderá el Senado, esas personas, que son caracterizadas, no pueden estar faltando a la verdad al aseverar que en ese territorio no se respetan las garantías individuales.

El señor Ministro, en cambio, se conforma con que las autoridades le digan que allí no ocurre nada y que todos tienen garantías. Es natural que los que están cometiendo faltas y aún delitos persiguiendo sin razón a los ciudadanos, no vayan a decir que es efectiva la acusación que se les hace.

Entretanto, la verdad es otra; los que sienten sobre sí la persecución de las autoridades, saben que no obtienen garantías; de manera que si esta situación ha de subsistir durante las fiestas que se van a celebrar en Magallanes, valdría la pena suspenderlas, porque sería lamentable que estos obreros hicieran manifestaciones que nos dejaran en mal pie en presencia de los visitantes extranjeros.

Para terminar, señor Presidente, desearía preguntar al señor Ministro de la Guerra por qué motivo el Mayor de Ejército, que estaba al mando de la policía de Punta Arenas,—o del Batallón Magallanes, no lo recuerdo bien,—un señor Ferrada, ha sido ascendido a Teniente Coronel.

El señor Ministro del Interior quitó a ese militar del puesto que desempeñaba, a causa de que su actitud y procedimientos fueron combatidos; y, sin embargo, a ese militar se le asciende al grado superior.

El señor Ministro del Interior, a quien yo hice esta misma observación, me contestó: "Eso no depende de mí. Yo me he limitado a aplicar una medida; pero si ha sido ascendido, eso depende del señor Ministro de la Guerra".

Yo desearía saber del señor Ministro de la Guerra ¿cómo es posible que un jefe, que está acusado por la prensa y por numerosas personas de aquella localidad de haber tenido participación directa en los sucesos del 27 de Julio, puede ser ascendido?

Yo creo que esto es desmoralizador, que es no sólo desquiciador de la disciplina del Ejército, sino también que nos hace muy poco favor en materia de moralidad pública. Quiere decir, entonces, que para ser ascendido a un puesto superior basta cometer un delito grave.

En este caso hay varios funcionarios: sindicados de haberse conducido mal, de haber cometido verdaderos delitos, en lugar de separarlos de sus puestos, se les admite su renuncia, o se les coloca en un cargo de primera categoría, o se les asciende en grado en el Ejército. Yo creo que esto es sumamente desmoralizador.

Para terminar, quiero referirme también a la petición que hacen los firmantes del telegrama que se ha leído, relativo a que se nombre un Ministro visitador de la Corte de Apelaciones de Valparaíso para que se avoque el conocimiento del proceso que sobre los sucesos a que me vengo refiriendo se tramita en Magallanes.

Según se me dice, este proceso se sigue por homicidio e incendio contra los miembros de la Federación Obrera de Magallanes; de manera que éstos se han asesinado a sí mismos y han incendiado su propia casa, siendo que han sido víctimas del asesinato muchos de sus compañeros y el incendio fué el de su propio local. Esto es vergonzoso.

El señor Ministro de Justicia dijo aquí en una ocasión, que el proceso estaba en muy buenas manos, que el juez era una persona muy honorable, que tenía muy buenas recomendaciones. Yo también he oído muchas recomendaciones; pero estoy cansado de oírlas, porque en la práctica resulta que no son verdaderas.

Yo no concibo que un proceso por el que se trata de averiguar quién fué la persona que incendió o asesinó en un día y a una hora determinada, y en que casi todo un pueblo fué testigo, no se pueda conocer a los verdaderos culpables...

A mí no me extraña que esto suceda en Magallanes, porque esto está pasando actualmente aquí en Santiago, donde, desde hace tres meses, se habla de varios procesos por distintos delitos, — algunos de los cuales se ha llegado a olvidar, — sin que se sepa si se prosiguen o no.

Así, por ejemplo, se sigue un proceso por el estallido de bombas colocadas por elementos subversivos, delito que parecía gravísimo, y sobre el cual una vez se llegó a decir por la prensa que los culpables habían sido arrestados; pero, mientras tanto, pasan los meses y estos procesos no terminan, lo que creo que es una vergüenza.

Si no tenemos una justicia que sea capaz de averiguar en tres meses quién cometió un delito, más vale que cerremos nuestros Tribunales de Justicia. Todos sabemos que, tanto en Europa como en Estados Unidos, los procesos por los crímenes más atroces se resuelven en dos o tres meses; pero, entre nosotros, pasan seis meses o un año, y nos encontramos todavía con que el sumario no ha terminado.

Yo creo que el Gobierno debiera meditar sériamente sobre este particular y procurar acelerar la marcha de estos procesos, porque hayan o no hayan pruebas respecto de los inculpados, la justicia debe pronunciarse alguna vez, pues no es posible estar persiguiendo a todo el mundo durante meses de meses, exponiendo a los presos a morir en las cárceles y a que vayan a dar a los manicomios.

La justicia descansa tranquila en la honorabilidad de los Ministros que la componen. Pero, entre tanto, no se hace nada por terminar estos procesos. Si esto se debe a defectos de la ley, que se corrija y se enmiende; y si es defecto de los jueces, también debe corregírseles. Para ello hay un Tribunal Superior encargado de la supervigilancia de la administración de justicia.

Como digo, esto no puede continuar así, y espero que los señores Ministros que me escuchan, habrán de poner en conocimiento del señor Ministro de Justicia los deseos que tiene el senador que habla de que se tomen medidas eficaces a fin de que todos estos procesos terminen cuanto antes.

El señor GARCIA DE LA HUERTA (Ministro del Interior).— Voy a hacerme cargo brevemente de las observaciones que ha formulado el honorable senador por Concepción.

El señor senador ha manifestado algunos antecedentes que tiene por noticias particulares acerca de los sucesos ocurridos en Punta Arenas en el mes de Julio pasado; y el Gobierno, por su parte, ha dado cuenta de las comunicaciones oficiales que le han enviado las autoridades administrativas. Voy a agregar ahora algunos antecedentes nuevos que he recibido, no sólo de autoridades, sino también de particulares que, a juicio del Gobierno, merecen confianza.

El Ministerio del Interior recibió el 21 de Octubre un telegrama concebido en los siguientes términos: "Persecuciones iniciadas contra el pueblo el 27 de Julio, obligannos pedir Gobierno tome medidas urgentes aseguren vida, tranquilidad habitantes Territorio, pues autoridades niéganse aquí darnos garantías". Vienen varias firmas.

Inmediatamente pedí al Gobernador de Magallanes que me informase acerca de lo manifestado en el telegrama a que acabo de dar lectura, y ese funcionario me contestó: "Comunico a US. ser mera fantasía lo aseverado US. por señores Videla, Herrera, Preuss, Anabalón y otros, pues hoy más que nunca, orden social permanece inalterable y tranquilidad de habitantes es completa, sin que existan ni hayan existido persecuciones, forjadas sólo mente firmantes, obreros trabajan con absoluta libertad desarrollando labores en perfecta armonía con patrones".

Uno de los reclamantes que se habían presentado al Gobernador antes de esto, era un obrero de apellido Vilches, y en la misma comunicación a que doy lectura, dice el Gobernador que después lo llamó a su despacho y que le contestó que "estaba perfectamente satisfecho con las seguridades dadas por autoridades. Telegrama es mal intencionado, agrega el Gobernador, porque autoridades ofrecen plenas garantías".

He recibido también un memorial, firmado por más de doscientas personas, de las más distinguidas que hay en Magallanes, concebido en los siguientes términos:

"Señor Ministro: Los suscritos, comerciantes y particulares avecindados en esta ciudad, en vista de los ataques injustos de que últimamente han sido objeto las autoridades del Territorio de Magallanes; conocedores como somos del celo con que ellas en todo momento han desempeñado sus funciones, nos hacemos un deber en desvirtuar esos cargos que, por desconocer la actitud levantada que han asumido, antojadizamente se les imputan. Con todo respeto, y prescindiendo de toda idea política, manifestamos al señor Ministro que el proceder de ellas han sido en todo momento correcto y esforzado, dando así a todos en general, las más amplias garantías de orden y seguridad. Dios guarde a US".

Como he dicho, firman este memorial más de doscientas personas, muchas de ellas de casas de comercio, y otras de diversas clases sociales de Magallanes.

Respecto de la conducta del teniente coronel don Aníbal Parada, que estuvo al mando de la fuerza de policía, puedo manifestar al Honorable Senado que este funcionario ha recibido una comunicación, que tengo en mi poder, del Comité de la Juventud Patriótica de Magallanes, elogiando su actuación en ese Territorio, por el celo gastado en todo momento en pro del orden y del mejoramiento social.

El teniente coronel señor Parada, no ha continuado al frente de su puesto en Magallanes porque el señor Ministro de Guerra me envió una nota diciéndome que, habiendo cesado la situación anormal que exigía el nombramiento de militares para la administración civil, me rogaba que los militares que estaban a disposición del Ministerio de mi cargo, volviesen al Ministerio de Guerra, porque era más conveniente para la disciplina que todos esos militares reasumieran sus puestos en el Ejército. De modo que el señor Parada ha sido retirado de su puesto a pedido del señor Ministro de la Guerra, y se ha nombrado en su reemplazo a un jefe de la institución policial que merece la confianza del Gobierno.

Respecto del telegrama a que ha dado lectura el señor secretario, dirigido al honorable senador por Concepción, en que se pide que la Corte de Valparaíso nombre un Ministro en visita que vaya a hacerse cargo de la tramitación de los procesos instruídos con motivo de los sucesos del 27 de Julio, debo hacer presente al Honorable Senado que me presenté en compañía del señor Ministro de Justicia ante el Presidente de la Corte Suprema para pedirle el nombramiento de un Ministro en visita que investigue la actitud de las autoridades judiciales de ese territorio. La Corte Suprema estudió el punto y contestó al señor Ministro de Justicia que hasta ese momento, a su juicio, no había llegado el caso de constituir uno de los Ministros en visita.

El señor ALDUNATE. — Hay que tener presente que la Corte de Valparaíso no tiene más que un solo Ministro no imposibilitado en el momento actual, porque dos de los Ministros están en visita y uno con permiso. El Tribunal se encuentra, en la situación anormal que cabe, con motivo de estas visitas decretadas con demasiada facilidad, llegando hasta el extremo de que puede decirse que no hay justicia de segunda instancia en aquel puerto.

Llamo la atención del Gobierno a esta situación, como creo que también lo hizo en la sesión de ayer el honorable senador señor Urrejola.

El señor URREJOLA. — Así lo manifesté ayer al Honorable Senado.

El señor GARCIA DE LA HUERTA (Ministro del Interior). —De modo que no pedí al señor Presidente de la Corte Suprema que mandase a un Ministro de la Corte de Apelaciones de Valparaíso, por la situación que ha manifestado el honorable senador de O'Higgins.

Respecto del punto en que más ha insistido el honorable senador por Concepción, o sea, de las garantías individuales, debo decir que las hay para todos los habitantes, siempre que se respete el orden público; en caso de perturbarse el orden, es natural que se aplique a los culpables las penas que para estos delitos están establecidas en el Código Penal. Los habitantes de Magallanes deben someterse a la ley, como todos los que residen en el resto del país.

El señor ERRAZURIZ (Ministro de Guerra). — Aludido por el señor senador por Concepción, debo decir, en lo referente al señor Parada, que no recuerdo si ha sido ascendido a teniente coronel; pero debo agregar que si este distinguido militar hubiera sido propuesto por la oficina respectiva para alguna promoción en su carrera, no habría sido obstáculo para ascenderlo su comportamiento en Magallanes, ya que los rumores que han circulado en su contra están por demás contrabalanceados con respetables informaciones que ha recibido el Gobierno y que acreditan que el señor Parada procedió allí con energía y corrección.

El señor FELIU.—Si no he entendido mal, el señor Ministro de Guerra declara que el señor Parada no ha sido ascendido.

El señor ERRAZURIZ (Ministro de la Guerra).—He dicho que no lo recuerdo, pero que si hubiera sido propuesto, por parte del Gobierno no había motivo para negarle el ascenso.

El señor FELIU.—Es un rumor consignado en la prensa y nunca desmentido, que se ha concedido el ascenso a teniente coronel.

A propósito de una alusión hecha por el señor Ministro del Interior, debo suponer que Su Señoría estará de acuerdo con una declaración hecha anteriormente por el señor Ministro de Guerra sobre que para la disciplina del Ejército no conviene que los militares sirvan puestos civiles ni de policía. Yo no entro a discutir el punto, pero siendo así me extraña que en Santiago se conserven dos militares de alta graduación al frente de servicios de policía, a saber, el jefe del Cuerpo de Carabineros y el Prefecto de la Policía de Santiago. Y yo digo, si se cree inconveniente que los militares sirvan en la policía, habría que empezar por retirar a los jefes que sirven esos cargos en la misma capital de la República. ¿Por qué se habría de traer a un sargento mayor o teniente coronel que está en Punta Arenas, cuando aquí en Santiago tenemos dos altos jefes que harán más falta en las filas del Ejército que no en la policía?

Llamo, pues, la atención del señor Ministro, hacia esta doctrina, que, si ha de generalizarse, debería aplicarse ante todo respecto de los funcionarios de categoría más elevada.

Y en cuanto al punto principal, esto es, a la necesidad de nombrar un ministro visitador para Magallanes, vuelvo a decir que la mejor prueba de que esta necesidad existe es el hecho de que hace tres meses estamos confiando en que el juez de Magallanes dé término a este proceso y hasta ahora no tenemos la menor noticia de su resultado. Esto sólo podría bastar para que el señor Ministro de Justicia, o los Tribunales superiores, se convencieran de que ha llegado el momento de enviar allí, no digo un ministro de la Corte de Apelaciones sino uno de la Corte Suprema.

Es verdad que con estas visitas se perjudica un poco el servicio judicial, porque el número de ministros es escaso y a veces queda un Tribunal sin poder atender ciertos servicios, como dijo muy bien el honorable senador por O'Higgins, refiriéndose a la Corte de Valparaíso; pero yo estimo que la primera de las necesidades es atender los servicios que tienden a evitar los delitos, o a pesquisar los que se han cometido, como sucede en el caso que estoy comentando.

Y si para esto no sirven los Tribunales, quiere decir que no tenemos justicia...

El señor ALDUNATE. —Para censurar el proceder del juez no hay antecedentes.

El señor FELIU.—¿Le parece a Su Señoría que no hay antecedentes con el incendio de un edificio?

El señor TORREALBA. — ¿Y el asesinato de veinte personas?

El señor ALDUNATE.—No me refiero a eso.

Yo no me refiero a esos hechos. Digo que no hay antecedentes para creer que la conducta del juez no sea conveniente, o que sea un magistrado incapaz de perseguir esos delitos.

Cuando el Gobierno dice: "Los antecedentes del juez son irreprochables, y no creo que haya motivo para nombrar un Ministro visitador", hay que hacer honor a esta declaración del Gobierno y no a las impresiones de Su Señoría, o de las personas que mandan estos telegramas.

El señor FELIU.—No son impresiones, señor senador. El hecho de que hayan transcurrido tres meses sin que el juez haga nada, está manifestando que hay algo censurable en esto, y que, por lo menos, este funcionario necesita un auxiliar, a fin de que el proceso tenga término alguna vez.

El señor ALDUNATE.—¿Cuánto demoró el proceso Beckert, levantado por un distinguido magistrado y con aplauso de la opinión?

El señor FELIU.—En esta materia pasan cosas en Chile que no suceden en ningún país de la tierra.

Aquí los procesos se eternizan. Por cualquier motivo, como la cosa más natural del mundo, se tiene a un individuo veinte o treinta días incomunicado; con cualquier pretexto se toma preso a un ciudadano y pasa dos o tres días sin poder ver la cara del juez. Esto es un gran abuso.

El señor BARROS ERRAZURIZ.—De modo que Su Señoría les encuentra más razón a los reos qeu a los jueces.

El señor FELIU.—Los jueces no necesitan quien los defienda.

El señor BARROS ERRAZURIZ.—Yo me inclino a creer a los jueces y no a los reos.

El señor FELIU.—Con su pan lo come.

El señor CLARO SOLAR (Presidente).— Advierto al señor senador por Concepción que ya es la hora de suspender la sesión.

El señor FELIU.—Doy las gracias al señor Presidente por la advertencia.

El señor ERRAZURIZ (Ministro de la Guerra).—Me permito hacer indicación para que los últimos diez minutos de la presente sesión se destinen al despacho de los mensajes de ascensos.

El señor CLARO SOLAR (Presidente).—En discusión la indicación del señor Ministro de la Guerra.

El señor ERRAZURIZ (Ministro de la Guerra).—Quiero también manifestar al señor senador por Concepción que la tesis que he desarrollado en otras ocasiones la mantengo estrictamente, pues considero que deben volver a las filas del Ejército todos aquellos militares que desempeñan puestos en la administración civil.

Por lo que hace al jefe de los Carabineros, no he pedido que vuelva a las filas porque es un militar el que debe mandar este Cuerpo, de acuerdo con la ley, de manera que, repito, mantengo estrictamente la tesis a que se ha referido el señor senador por Concepción, salvando este caso de excepción legal.

Acuerdos

El señor CLARO SOLAR (Presidente).—Terminados los incidentes

—Si no hay inconveniente por parte del Honorable Senado, se dará por aprobada la indicación formulada por el señor Ministro de Guerra.

—Aprobada.

—Debo manifestar al Honorable Senado que la Comisión de Instrucción se encuentra incompleta. Propongo, para integrarla, al honorable senador por Curicó señor Errázuriz.

—Acordado.

El señor MAC-IVER.—¿Cuál de los señores senadores es el que falta?

El señor CLARO SOLAR (Presidente).—El señor Alessandri don Arturo, señor senador.

—Como ha llegado la hora, se suspende la sesión.

Se suspendió la sesión.

SEGUNDA HORA

Empréstito para los Ferrocarriles

El señor CLARO SOLAR (Presidente).—Continúa la sesión.

Continúa la discusión del proyecto sobre empréstito para la Empresa del Estado.

En la sesión anterior quedó con la palabra el honorable senador por Concepción, señor Concha, que no se encuentra presente en la Sala.

El señor EDWARDS. — Según manifestó en la sesión de ayer el señor Ministro de Obras Públicas, los déficits de la Empresa de los Ferrocarriles del Estado renacieron cuando se abandonó el manejo comercial de ella, cuando, en lugar de atender sus gastos con sus propias entradas, se resolvió considerar a los Ferrocarriles del Estado como un medio de proteger a la industria agrícola y al comercio del país. De ahí nacieron las dificultades, que fueron creciendo de año en año hasta llegar a formar el enorme déficit que pesa en el día de hoy sobre la Empresa.

A pesar del descenso del valor de nuestra unidad monetaria, se persiste en mantener tarifas muy inferiores a las que corresponden al costo real del transporte. Se ha atendido demasiado a las solicitudes sobre creación de estaciones innecesarias y se ha mantenido un número de trenes excesivo; en una palabra, se ha desquiciado completamente la administración de los ferrocarriles, que ha debido hacerse con criterio escencialmente comercial.

Las dificultades aumentaron más todavía cuando se produjo el trastorno de los precios de los materiales como consecuencia de la guerra europea. Se mantuvieron las antiguas tarifas, a pesar de que los materiales, el carbón, los jornales y todos los elementos que concurren a formar el costo del transporte habían encarecido enormemente. Mientras en los países de Europa y en los Estados Unidos de América, se han aumentado considerablemente las tarifas de los ferrocarriles a medida que aumentaban los gastos de las respectivas empresas, nosotros mantuvimos en los nuestros las antiguas tarifas o las aumentamos en mucho menor grado de lo que debimos aumentarlas.

Con este sistema llegó un momento en que la Empresa tuvo que acudir al Estado a fin de que le proporcionara los recursos necesarios para poder mantener el servicio, y como las solicitudes que hiciera no fueran atendidas oportunamente por el Gobierno, ha llegado a producirse la circunstancia de que, a medida que la Empresa necesita mayor cantidad de materiales y elementos dispone de menos recursos con que atender a su adquisición.

En otros países del mundo se ha procedido de una manera enteramente distinta en esta materia. Así, por ejemplo, en Enero de 1917, se aumentaron en Inglaterra las tarifas de los ferrocarriles en 50 por ciento respecto de los pasajeros y entre veintiocho y ciento por ciento respecto de la carga; en 1917, se aumentaron las tarifas ferroviarias en Alemania en treinta por ciento respecto de los pasajes y en sesenta por ciento respecto de la carga, y en 1919 se hizo un nuevo aumento de cincuenta por ciento. En Francia se han aumentado las tarifas en el año actual en sesenta por ciento

Precio del Calzado
A pesar de la baja persistente del cambio, comunicamos a los detallistas y al público en general que, por ahora, mantenemos sin
: : : subir el precio del calzado : : :
La Asociación de Fabricantes de Calzado

Maletines de Plata
Relojes-Pulsera
de oro 18 kts. garantidos, con facilidades de pago.
Datos a R. W., Pedregal 16. Se envía muestrario a domicilio.

CORREAS
Suela inglesa
Pelo de camello
Balata
"Stanley" de algodón
Uniones y amarras para id.
Pasta "Dixon" para correas
OFRECE EN VENTA LA
CASA SANTIAGO WEBB & Co.
CASILLA 1767 -:- ESTADO 156, 158, 170 -:- TELEF. ING. 3176-3177

PIDAN CIGARRILLOS
DON ARTURO
En todas las cigarrerías y kioskos que no pertenezcan
AL TRUST

COLMENA
CERA ESTAMPADA
CURSO DE APICULTURA BRUNNER
Colmenas Brunner y Laustrhon reformadas, Mascarillas y extractores. Todos los útiles de Apicultura
AROSTEGUI Hnos. :-: Manuel Rodríguez 854 :-: Santiago
Este aviso sale diariamente en la Sección Económicos de todos los diarios.
7-Nov.

LA GRAN REBAJA en la CASA CASTAGNETO

DURANTE ESTA PRIMERA QUINCENA

Esta es la más grande rebaja de precios que se tiene memoria desde el comienzo de la gran guerra europea hasta hoy día, y nunca se había visto mercaderias de tan alta calidad, vendidas a precios tan reducidos.

Publicamos una larga lista de precios, en que nuestra clientela y el público en general podrán imponerse de la gran ocasión que se les presenta, y que talvez no se repetirá, tanto en artículos finos, como en todos aquellos más necesarios en una despensa de casa.

A los comerciantes, Comunidades, minas y cualquier establecimiento o comunidad, se les hará un descuento especial según la compra que se haga.

CONSERVAS DE LUJO

PATE FOIS Amieux Freres 1|12	$ 2.80
PATE FOIS A. Perry 1|20	2.40
PATE FOIS Amieux Freres 1|20	1.90
PATE FOIS caja grande 1|12	4.50
HIGADO entero trufado Amieux Freres	8.50
PATE FOIS Gras truffe Safrest 1|4	10.50
PATE FOIS A. Perry 1|4	10.50
PATE FOIS A. Perry 1|6	6.50
TRUFFAS tarro chico 1|32	1.50
TRUFFAS tarro mediano 1|8	2.80
TRUFFA tarro grande 1|2 kilo	9.00
LANGOSTA importada Morton	6.00
SALMON LACRE lomo, tarro	2.70
CENTOLLAS Müller 600 gmos.	4.50
CENTOLLAS importadas 600 grm.	5.50
CAMARONES legítimo Dumbor	1.90
QUESO en latitas camembert 300 grms.	2.25
QUESO en latitas Rochefort 300 grms.	2.25
QUESO en latitas Krupts 300 grms.	2.25
QUESO en latitas estilo Holanda	2.25

CONSERVAS FINAS

QUESO DE HOLANDA legítimo en bola	20.00
QUESO BOLA argentino estilo Holanda	7.00
QUESO PARMEZANO, kilo	8.00
LENGUA Müller Punta Arenas 60 grms.	3.80
LENGUA importada 600 grms.	6.00
LENGUA de Buey Morton 800 grms.	8.00
SALCHICHAS Oxford, Morton	4.00
SALCHICHAS Oxford importadas 600 grms.	4.50
CALLAMPAS Italianas en aceite	2.50
CALLAMPAS italianas al natural	2.50
CALLAMPAS italianas grandes	2.50
CALLAMPAS italianas al sartén	2.50
CHAMPIGNON para banquete 500 grms.	4.00
CHAMPIGNON Rodel 250 grms.	2.80
CHAMPIGNON Rodel 500 grms.	5.50
SARDINA francesa sin piel, sin espina, Penanros 350 gr.	2.70
SARDINA francesa en aceite Penanros de 350 grms.	2.60
SARDINA trufada y escabeche Penanros, de 350 grms.	2.65
SARDINA francesa en aceite Penanros, de 460 grms.	3.40
PASTA en conserva para sandwitch Morton de cazas	1.50
PASTA en conserva para sandwich Morton de marisco y pescado	1.50
ANTIPASTO Panamá italiano	2.20
ANTIPASTO italiano Colón	2.50
ANTIPASTO italiano Colón gigante	4.00
FILETES de anchoa italiano Pretto	2.20
ANCHOA italiana en aceite Pretto, 500 gramos	4.50
MOSTAZA francesa frasco doble	1.80
SALSA TOMATE para mesa, el frasco	2.00
SALSA TOMATE Ketchu	2.00
PIKLES Morton, surtidos	2.50
JAMON Morton, tarro	15.00
ARVEJITAS extra finas	1.00
HARICOTS Flageolets fins Dalidet	2.00
DULCE fino en frascos, de frutilla, uvas, guindas, frambuesa importado	1.80
AJI CAYENNA Morton	1.50
SALSA inglesa legítima	2.50
MOSTAZA Colman	1.40
SALSA Morton paquete	1.00
EXTRACTO DE CARNE, 4 onzas	6.00
FOSFATINA Falliéres	3.80
COCOA PEPTONIZADA Savory	4.00
COCOA van Houtens 1|4 libra	1.70
COCOA Caillers 1|4	1.20
COCOA Caillers 1|2	2.40
CAVIAR de Rusia Romanof, 6 onzas	9.00
FIDEO fino italiano, saquito	0.80
FIDEO fino italiano, paquete	2.40
SOPAS surtidas francesa para niños y convalecientes	0.80
HIGOS en latas españoles, lata 600 grms.	3.80
FILETS Maqueraux en aceite 300grms.	2.70
MAQUEREAUX en aceite Penanros 550 grms.	6.50
CORNED BEFF 3 kilos	18.00
CORNED BEFF 450 grms.	3.50
JAMONES de Valdivia cocido, tarro 1,000 grms.	3.50
LENGUA DE VACA de Valdivia, tarro de 900	6.00
JALEA de membrillos especial	1.50
PASTA para sandwich Armour, de jamón, lengua, pollo, de 200 grms.	1.50
CALDOS comprimidos de pollos, caja	2.20
CALDOS comprimidos de buey	2.00
CALAMARES en su tinta, 200 grms.	2.20
LAMPROIE a la Bordelaise Soubiran, 400 gramos	3 00
ALOUETTES BOTIES, 700 gramos	7.00
CHOUCROUTE carnie Amieux Freres, 500 grms.	2.50

CONSERVAS

PETIT POIS, tarro	0.60
SARDINAS sin piel sin espina	0 75
SARDINAS caja de 600 grms. con tomate y aceite	1.80
PATE FOIS fino, tarro	1.00
PATE FOIS fino, caja doble	1.60
DURAZNOS al jugo S. Inés	1.00
DURAZNOS Rubio para banquete 1,200 grms.	1.10
CHOCLOS en tajadas 800 grms.	0.70
MAIZ dulce americano	0.80
MERMELADA surtida fina	0.90
DULCES surtidos almíbar	1.40
PIMIENTAS morrones, tarro	0.70
SALMON rosado	1.10
SALMON medio rosado	1.00
PIKLE fino surtidos en frasco	1.50
PIKLE fino surtido doble frasco	2.80
SALSA tomate en frasco 750 grms.	0.50
SALSA tomate en tarro	0.30
PASTA tomate en tarro	0.30
SALSA inglesa importada	2.00
PIMIENTA molida frasco de 4 onzas	0.60
MOSTAZA en frasco grande	0.60
POLVO ROYAL para levadura, tarro	0.70
CHORITOS de Calbuco, tarro	0.65
CENTOLLAS de Calbuco, tarro	1.30
SALCHICHA de Viena	1.60
LENGUA DE CERDO	2.30
MEMBRILLOS al jugo, tarro	0.95
LECHE evaporada, tarro	1.00
COCOA Peptonizada	2.50
COCOA en paquetes estilo Maravilla, 1|4	0.60
COCOA importada Prinviale 1|4	0.80
SARDINAS corbera 400grms.	2.60
MIEL de caña, tarro	0.90
ATUN, tarro grande	2.50
CHOLGAS al natural	1.20
MIEL de Palma	1.90
SALCHICHAS de Oxford 500 grms.	4.00

COMESTIBLES

AZUCAR pancito caj. 23 kilos, F. J. R., kilo	2.00
AZUCAR pancito de Santiago, 23 kilos, kilo	1.70
AZUCAR flor fina importada, kilo	2.00

AZUCAR granulada doble refinada	$ 1.70
AZUCAR granulada refinada blanca	1.55
AZUCAR granulada rubia	1.35
ARROZ Subline extra pdo.	1.40
ARROZ italiano Gigante	1.70
ARROZ Chiolayo extra grande	1.70
ARROZ Carolina	1.50
CAFE Caracolillo y C. Rica tostado 1|2	2.25
CAFE Costa Rica tostado 1|2	2.00
CAFE Guayaquil primera tostado 1|2	1.50
CAFE Brasil primera tostado, 1|2	1.20
CAFE de Malta tostada, 1|2 kilo	0.60
CAFE de Malta, el paquete	0.30
CAFE de Higos, el paquete	0.20
CAFE achicoria, 1|2 kilo	0.60
TE fino Ceylán, el 1|2 kilo	3.00
TE Superior India, 1|2 kilo	2.50
TE San Mum, el 1|2 kilo	4.00
TE Lyly, 1|2 kilo	2.00

LIBRAS TEES FINO CHINO DE WING ON CHONG Y Co.

TE Mandarín, paquete 1 libra	4.60
TE Sin Igual para familia	4.30
TE Superior para familia	3.60
TE para familia	3.20
TE aromático para perfumar el té, paquete	1.50

POR CAJONES DE CINCO Y DIEZ LIBRAS, HAREMOS UNA REBAJA DE 0,20 POR LIBRA

ACEITE para cocina, lata de 10 kilos	28.50
ACEITE para cocina, extra, lata de 10 kilos	32.00
ACEITE puro de Olivo, lata 1 litro	4.50
ACEITE muy recomendado de Olivo, tarro de 1 litro	5 00
ACEITE en botellas de 1 litro, marca Estrella	8.00
ACEITE en botellas de 1 litro medallones	5.50
ACEITE ITALIANO angetito, botellas 1 litro	8.50
GRASA Fray Bento, lata 40 libras	60.00
GRASA Fray Bento, lata 10 kilos	15.00
GRASA Nacional del Matadero, 10 kg.	12.00
AJI COLOR, Campusano, cáscara, 1|2 kilos	3.50
AJI COLOR, Campusano, corriente, 1|2	3.00
AJI COLOR molido, p. Chorizos 1|2	4.00
AJI COLOR picante, 1|2 kilo	2.50
SAL para cocina costa	0.15
SAL para cocina Laguna	0.15
SAL molida para mesa	0.20
SAL FINA doble refinada para mesa, tarro	0.80
SAL FINA doble refinada, Morton, frasco	2.60
SAL FINA Cerebos, para mesa, tarro	1.60
SAL para helado, el kilo	0.10
HARINA flor fina, k.	0.80
HARINA FLOR ,corrinte	0.70
HARINA tostada	0.80
HARINA de arvejas, 1|2 kilo	0.60
HARINA garbanzos, 1|2 k.,	0.60
HARINA lentejas, 1|2 k.,	0.60
HARINA de habas, 1|2 k.	0.60
HARINA de porotos, 1|2 k.,	0.60
HARINA de arroz, 1|2 kilo	0.80
HARINA de avena, Mortón, 1|2	1.50
HARINA Maizena, paquete	0.30
BACALAO, 1|2 kilo	1.30
MANTECA de Rengo, tarro 5 libras	8.00
CHARQUI de Valdivia, 1|2 kilo	2.00
PETIT POIS seco, el kilo	0.40
GARBANZOS, el kilo	0.70
MOTE seco, el kilo	0.80
MAIZ, el kilo	0.30
LENTEJAS de Chillán, el kilo	0.80
POROTOS milagros nuevos	0.30
POROTOS caballeros nuevos	0.30
POROTOS coscorrones nuevos	0.50
POROTOS burritos nuevos	0.50
QUESO blando especial, 1|2 kilo	1.75
QUESO duro para rayar, 1|2 kilo	2.00
QUESO Parmesano, 1|2 kilo	4.00
HUESILLOS de Elqui, kilo	0.90
PERAS secas, el kilo	0.50
DESCORAZADOS de Elqui, 1|2 kilo	1.50
DESCORAZADOS medallones, 1|2kilo	2.00
HIGOS secos de Elqui, 1 kilo	0.70
PASAS Susana de Elqui, 1|2 kilo	1.50
PASAS de Elqui	1.00
DULCE de membrillo especial 1|2 kilo	0.70
FIDEOS de Quilpué, 1|2 kilo	0.70
FIDEO extra de sémola, 1|2 kilo	0.60
AVENA importada cuaquer 2 libras, tarro	1.75
COCOA Nestlé el 1|4 kilo	2.50
CACAO Nestlé especial para alimento, 1|4 kilo	2.50
NUECES especiales, 1|2 kilo	1.40
AVELLANA italiana, 1|2 kilo	1.50
ALMENDRAS, cáscara blanda, 1|2 kilo	0.80
ALMENDRAS dulces en pipas, 1|2 kilo	2.70
ALMENDRAS amargas, 1|2 kilo	2.10
CIRUELAS secas, corrientes, 1|2 kilo	0.70
SEMOLA extra, kilo	1.00
PIÑONES italianos, 1|2 kilo	5.50
COCOS rayados, 1|2 kilo	4.75
PIMIENTA ENTERA, el 1|2 kilo	1.80
PIMIENTA molida el 1|4 kilo	0 80
CANELA entera, 1|4 kilo	1.20
COMINOS de Malta, 1|4 kilo	1.00
VAINILLAS de Venezuela, el palito	0.15
PIMIENTA de olor, 1|4 kilo	1.00
CLAVOS de olor, el paquete	0.50
NUECES moscada, docena	0.80
AZAFRAN, el paquetito	0.50
CANELA molida, el paquete	1.00
CHUÑO importado, 1|2 kilo	1.50
CHUÑO importado Morton, 1|2 kilo	1.50
SAGU importado Morton, 1|2 kilo	2.20
TAPIOCA Morton, 1|2 kilo	1.80
CEBADA Perla Morton, 1|2 kilo	1.60
MOROCHO mojado, 1 kilo	0.70
TRIGO majado, 1 kilo	0.80
MANTEQUILLA Excelsior, 1|2 libra	1.50
MANTEQUILLA para mesa, ½ libra	1.80
CHOCOLATE importado Vainilla extra, ½ libra	1.50
CHOCOLATE MENIER, ½ libra	1.50
CHOCOLATE corriente vainilla, 1|2 libra	1.25
CAMARONES secos, ¼ kilo	2.00
CALLAMPAS secas, ¼ libra	2.00
COLAPIS marca oro, libra	12.00
COLAPIS marca Plata, libra	11.00
COLAPIS marca Bronce, libra	10.00
EXTRACTO DE VAINILLA, naranja, limón, plátano, frambuesa, el frasco	2.50
CUAJO EN PASTILLAS MORTON, frasco	1.50

SECCION DULCERIA

CONFITES SURTIDOS corrientes el kilo	3.50
CARAMELOS SURTIDOS corriente, el kilo	3.50
CARAMELOS SURTIDOS, fino, kilo	4.50
PASTILLAS finas surtidas, kilo	5.00
CONFITES extra finos, importado, kilo	9.00
ALMENDRAS CONFITADAS, corriente, kilo	4.50
ALMENDRAS finas, confitadas, kilo	8.00
AVELLANA Italiana, confitada, kilo	8.00
PIÑONES italianos confitados, kilo	8.00

BOMBONES finos, surtidos, kilo

CHOCOLATE A LA CREMA

CHOCOLATE con leche kilo

ALFEÑIQUES importados, kilo

CHANCACA DE PAITA, pan

CHOCOLATES y BOMBONES en caja fantasías, lindos surtidos, desde caja

GALLETAS y torta Mac Kay, al precio más bajo que la Fábrica

FRUTAS CONFITADAS, kilo

VARIOS

VINAGRE puro de uvas, botella

VINAGRE a granel, litro

LADRILLOS inglés importado, pan

SAPOLIO MORGAN, pan

SAPOLIO imitación, pan

SODA INGLESA de lavar, kilo

JABON amarillo, kilo

JABON vetado el kilo

AZUL ULTRAMAR, el ½ kilo

JABON INGLES legítimo, barra de 2 panes

JABON imitación inglés, barra de 2 panes

JABON LUX, paquete

VELAS a $ 0.80, 0.60 y paquete

VELAS GODA, importadas, 460 gramos, paquete

VELAS BUQUE, paquete

CREMA negra y amarilla para calzado

PARAFINA 150 grados, lata

PARAFINA 120 grados, lata

LEÑA ESPINO, saco doble

LEÑA monte saco doble

COKE, saco de 46 kilos

FAROLA para limpiar metales

LIQUIDO para metales, frasco

PASTA para limpiar metales, caja

BLANCO para calzado

PAPEL toilette forma libro, 500 hojas, paquete

FOSFOROS japoneses, paquete doble

FOSFOROS nacionales, paquete

VELAS de color para pianos, c\|u

POMBLAJINA, el paquete 1\|4 kilo

SAL para helados, el kilo

JABON para baño, pan doble

JABON para las manos, el pan

JABON glicerina, estilo Pears, el pan

CARBON espino, el saco

CARBON quillay, el saco

LICORES FINOS

COGNAC MARTEL, 3 estrellas	12.00
COGNAC Cusenier, 3 estrellas	11.00
COGNAC LAPIZE, 3 estrellas	10.00
CREMA DE MENTA Marie Brizard	12.50
PIPPERMINT Get Freres	13.50
CREMA DE MENTA Cusenier	12.00
ANISETTE Marie Brizard	10.00
ANISETTE, botella de un litro, Cusenier	10.00
ANIZ DEL MONO	10.50
ANIZ PERLA	9.00
CHARTREUSE	12.00
BENEDICTINE	14.00
MAZARIN Contreau	13.00
APERITAL DELOR	10.00
APERITAL Cusenier	10.00
AMER Cusenier	10.00
GINEBRA Fockink	12.00
ANISETTE Fockink	12.00
MENTA Fockink	12.00
CURACAO Fockink	13.00
OPORTO Ramos Pinto 1900, botella	12.00
OPORTO Pedro González	8.00
OPORTO Ramos Pinto Fonte	11.00
OPORTO Lord Roberts	8.00
JEREZ Fernández González	8.00
JEREZ Sánchez Romate	10.00
JEREZ Reservado Especial	11.00
VERMOUTH Martini Torino	7.50
VEROMUTH Malvolti Torino	6.50
VERMOUTH Supremo	7.00
VERMOUTH France Noly Prats	9.00
MANDARINO France Marie Brizar	10.00
MANDARINO Cusenier	10.00
ANIS Carabanchel extra fino, Sánchez Guerra	11.50
KUMEL Ebethin Kio 3 Ehbe	11.00
CURACAO Cusenier	12.00
GRAPPA d'Italia	12.00
COGNAC Cusenier	12.00
AMARGO Angostura	4.00
AMARGO Angostura, con rociador	2.00
CREME de Cassis Cusenier	11.00
JEREZ Quina Marqués del Mérito	10.00
FERRO Quina Bisleri	5.50
Cacao a la Vainilla	11.00
MARRASQUINO di Zara	11.00
RHUN Negrita	12.00
RHUM Jamaica	12.00
CHERRY Brandy	11.00
COCKTAIL Extra	10.00
VINO para consagrar	12.00
VERMOUTH Cinzano Mont Blanc	6.00
CORDIAL Medoc	12.00
WHISKY Imperial	10.00
WHISKY Canadien	8.00
OLD Tom Gin	10.00
OPORTO Nutrovin, para débiles	12.00
GINEBRA de Hollanda	11.00
CHAMPAGNE Veuve Clicout, Moet Chandon, Dry Monopole, Luis Roederer, San Marceau, la botella	17.00
CHAMPAGNE diferentes marcas, la botella	9.00
MOSCATO Asti Spumante, la botella	10.00
VINOS franceses Pomar, tintos y blancos, de A. de Suzee fils, Eschenouer y Cía. Bordeaux, la botella desde	7.00
GINGER ALE Jewsburg y Brown 1|4 botella, docena	12.00
GINGER ALE Jewsburg y Brown 1|2 botella, docena	14.00
APOLINARIS alemana, doc.	12.00
LICORES finos surtidos en botellas chicas, bot.	1.00
SIDRAS Champagne, botella	4.00
WHISKY Gastonor	11.00

LICORES NACIONALES

COGÑAC tónico, botella	2.50
OPORTO Vencedor	4.50
VERMOUTH Italiano	2.50
GUINDADO CHILE, Quinta Normal	2.50
VINO AÑEJO de Huasco 1909	1.00
LICOR CAFE, 1|4 botella	3.00
PISCO Aviador, especial	2.50
PISCO de Elqui	2.00
ANIZADO Campana	3.00
MENTA	5.00
LICOR contra la debilidad	3.50
ANIS DEL MONO	5.00
CURACAO	4.00
JEREZ SECO	
HORCHATAS, JARABE DE GUINDA, FRANLINESA, NARANJA, CEREZAS, GRNADINA, botella	4.50

VINOS DE TODAS LAS MAS ACREDITADAS VIÑAS DE CHILE AL PRECIO DE LA VIÑA CON UN DESCUENTO DE 10o\|o.

(En esta grandiosa realización las ventas solo se efectuarán al contado violento, sin atender a cuentas corrientes, debiendo ser pagadas todas las mercaderias antes de ser retirada de los almacenes).

Alameda esquina San Martín

Acabamos de recibir:

BATERIAS PARA COCINAS DE ALUMINIO FRANCES

Enorme Surtido de Artículos para Menaje de Casas.--Precios convenientes

Mercería y Ferretería Porteña - Puente 602. Esq. Sto. Domingo

respecto de los pasajeros y en ciento cincuenta por ciento respecto de la carga. Como esto no ha sido bastante, se propone ahora en Inglaterra un nuevo aumento de ciento diez por ciento en las tarifas respecto de los pasajeros y en ciento noventa por ciento respecto de la carga con relación a las tarifas de 1914. En Estados Unidos se ha propuesto un aumento, en las tarifas, sobre los ya acordados, de veintiocho por ciento. Sin embargo, a pesar de todos estos aumentos de tarifas, los ferrocarriles de todos estos países han tenido déficit considerables. A fines del año en curso el déficit de los ferrocarriles franceses ascenderá a tres mil cuatrocientos cincuenta millones de francos, y para cubrirlo será menester subir nuevamente las tarifas en ciento veinte por ciento.

En estas condiciones no podemos pretender que nuestros ferrocarriles se costeen, ya que no podemos hacer milagros que no han podido hacer las empresas ferroviarias de los países de Europa. Yo considero que es abslutamente indispensable modificar las tarifas de nuestros ferrocarriles y autorizar a la Administración para que pueda aumentarlas sin necesidad de obtener autorización del Poder Legislativo. Medidas administrativas de esta naturaleza, sobre todo en países que tienen moneda de valor tan variable como el nuestro, deben ser tomadas con prontitud y oportunidad, porque de otra manera, si se deja pasar algún tiempo, se producen grandes males.

Refiriéndome al proyecto en debate, noto desde luego que en él se pide autorización para contratar un empréstito en moneda nacional. Y ¿cómo sabemos, pregunto yo, qué valor va a tener la moneda nacional en el momento en que se haga la operación? No hace mucho tiempo, nuestro peso valía diecisiete peniques y en el día de hoy vale diez peniques; de manera que la cantidad a que se refiere el proyecto puede verse reducida en un mes o dos, a causa de una baja en el cambio, a la mitad. Por esta razón, me parece que no debería autorizarse la contratación del empréstito en una moneda que no tiene valor fijo.

Yo creo que este empréstito es absolutamente necesario, a tal punto que si no se autoriza sus contratación tendrá probablemente que paralizarse el servicio de los ferrocarriles. Por lo tanto, yo le daré mi voto al proyecto en debate, pero repito que debe autorizarse el empréstito en moneda de valor fijo y no en nuestra moneda corriente que no sabemos cuánto puede valer mañana.

El señor MAC-IVER. — Yo había pensado decir algo sobre este proyecto, pero creía que en la sesión de hoy alguno de mis honorables colegas hablaría sobre él con alguna extensión, de manera que en realidad me toma un poco de nuevo este asunto y es probable, por lo tanto, que lo que voy a exponer al Senado no sea muy metódico ni muy claro.

El mensaje en que se propone el proyecto no es largo ni da grandes explicaciones acerca de la necesidad de autorizar la contratación de un empréstito de doscientos veinticinco millones de pesos para la Empresa de los Ferrocarriles. En seguida, el informe de Comisión, que es más corto aun, se limita a proponer una pequeña enmienda a fin de redondear la cantidad que se solicita. Y con estos antecedentes tiene el Senado que pronunciarse sobre el empréstito más considerable que haya contraído el país, sobre la operación de crédito más cuantiosa que hayamos hecho nosotros desde que somos nación independiente.

Yo habría deseado un estudio de parte del Gobierno un poco más extenso con un horizonte más lejano, un estudio en que se hubiera planteado la primera cuestión de carácter económico que existe entre nosotros: la cuestión de los Ferrocarriles del Estado; habría deseado que se la hubiera profundizado y que se hubieran presentado al Senado conclusiones que le satisficieran y que demostraran que se trata de una operación conveniente para el país.

Pero este estudio no se ha hecho.

El informe no salva la deficiencia del mensaje, de manera que estamos reducidos sencillamente a estos antecedentes, y a algo más, que tiene, por cierto, mucho más importancia: el discurso que en la sesión de ayer pronunció el señor Ministro de Ferrocarriles para demostrar la necesidad del empréstito, discurso en que se refirió a puntos de que no se habla en el informe ni en el mensaje, pero que, en mi concepto, no abarca todos los puntos que debería abarcar, no presenta todos los antecedentes que deberían presentarse y que, por lo tanto, no satisface, a lo menos a mí no me satisface.

Quiero, desde luego, señalar uno de ellos. El señor Ministro atribuye la situación actual a tres causas: la baja del valor de nuestra moneda, que produce automáticamente la baja del cambio; en seguida, la construcción de muchas líneas de fomento, que si bien contribuyen al desarrollo de la riqueza del país, son ruinosas en cuanto a su explotación; finalmente, su señoría atribuye esta triste situación de los Ferrocarriles del Estado a la deficiencia de los elementos de mantenimiento y de explotación de las líneas ferroviarias: todo está anticuado, todo es caro, todo es deficiente, todo falta y no puede haber, en consecuencia, buen servicio.

Y bien, ¿son éstas las únicas causas primordiales de carácter importante, que han traído la mala situación en que se encuentran los Ferrocarriles del Estado? Yo creo que no; creo que hay otras, tal vez más profundas que éstas. Voy a enunciar a la Cámara algunos antecedentes para fundar mi manera de ver.

No hace muchos años compró el Estado el ferrocarril de Coquimbo. Esta Empresa, en manos de particulares, se mantenía, más aún, daba utilidades. Pasó la línea a poder del Estado, tal como estaba, con su material anticuado con sus servicios insuficientes, y fué una ruina.

El señor CORREA. — Me permite una pregunta el honorable senador.

El señor MAC - IVER. — Con el mayor gusto.

El señor CORREA. — Ese ferrocarril, ¿pasó a poder del Estado con las mismas tarifas que tenía en poder de particulares?

El señor MAC - IVER. — Yo no hablo de tarifas, no quiero entrar en detalles, pues voy a hacer un argumento de carácter general.

La verdad es que estos negocios de ferrocarriles son muy difíciles para el Estado, no por que lo sean por su naturaleza misma, sino porque en éllos se mezclan las pequeñas pasiones políticas, los intereses de partidos, la simpatía o antipatía y una cantidad de pequeñas miserias que perturban su correcto desenvolvimiento y de las cuales yo quiero desprenderme en este momento.

Yo no sé con qué tarifas pasó ese ferrocarril a manos del Estado; lo que sé es que con el cambio se convirtió en una ruina.

Poco tiempo después, probablemente por alguna acción de mi parte, compró el Estado el ferrocarril de Copiapó. Esa era una empresa que había venido a menos, pero una empresa que daba provecho, que se mantenía, que hacía un servicio conveniente y que subvenía a las necesidades de la región. Ahora bien, una vez que pasó a manos del Estado, ¿qué ocurrió? Desaparecieron las utilidades que producía y pasó a constituír una carga sobre las rentas generales de la nación.

Profundizando más sobre este punto, he de recordar también que esta empresa del ferrocarril del sur fué particular en su origen, aunque con el auxilio del Estado, que entró en élla como suscritor, me parece que por la suma de dos millones de pesos. Esa empresa fué desarrollándose y llegó a proporcionar a sus accionistas, entre los cuales, como digo, se contaba el Estado, dividendos de cinco, de seis y tengo idea que hasta de siete por ciento al año. Pues bien, absorbió el Estado la línea y ya no dió utilidades; no fué una ruina, pues quedó lo establecido, las costumbres, pero comenzaron a disminuir las utilidades hasta que desaparecieron en absoluto.

La línea de Valparaíso, poco antes de estar unido con Santiago, fué también una empresa particular con participación del Estado, de administración difícil, de accidentes muy variados en su vida industrial. Se hizo por el Gobierno la línea de Quillota a Santiago, se mantuvo la administración que había tenido antes, y la empresa comenzó a surgir hasta que a la vuelta de cierto tiempo sus rendimientos alcanzaron al cinco o al seis por ciento del capital. Pasaron los tiempos y se concentraron los ferrocarriles, entró el Estado a manejarlos, y durante algunos años se mantuvieron en buenas condiciones; pero llegó cierta época, que el señor Ministro fijó, me parece entre los años 91 o 95, en que comenzó una era de decadencia en los rendimientos o utilidades de esta Empresa, que día a día vino a menos hasta llegar a pesar considerablemente sobre el Erario nacional.

¿Provino ésto de la moneda? Yo recuerdo que por esos años se subieron las tarifas, y se subieron en una forma tan apreciable que, según me parece, el alza pasó del veinticinco y aún del treinta por ciento. Mis recuerdos se borran mucho, pero me parece que yo contribuí, como miembro del Gobierno del país, al estudio de las tarifas, a la defensa de las tarifas y al voto de ellas en el Congreso.

¿Por qué entonces este fenómeno de la decadencia en el rendimiento, en las utilidades de los Ferrocarriles del Estado? Yo lo atribuyo en mucho, perdónenme mis honorables colegas, a las distintas formas de administración. Una de ellas, cuando los Ferrocarriles pasaron a manos del Estado, la administración fiscal; otra, la administración particular, la administración combinada con el interés particular; por último, la administración en grande, la administración que abarca, no diré muchos miles, pero sí algunos miles de kilómetros de ferrocarriles; en el día de hoy me parece que son cuatro mil quinientos kilómetros. La administración aquella de rendimientos, de utilidades pequeñas, la de Santiago a Curicó, tenía ciento ochenta y cinco kilómetros, la de Santiago a Valparaíso otros ciento ochenta y cinco, la de Chillán a Talcahuano otros ciento ochenta y cinco kilómetros; pero, en fin, eran líneas administrades con autonomía propia, aun que bajo cierta dependencia del Gobierno.

Pero esta misma administración, pequeña, restringida, circunscripta a cierta esfera de acción, requiere el estudio y la administración de hombres preparados.

Perdóneme el Senado un recuerdo. Cuando se discutió en la Cámara de Diputados la ley de concentración del servicio de Ferrocarriles en el año 84, es decir, hace treinta y seis años, hice el mismo argumento que estoy haciendo ahora. Sostuve entonces—aunque de nada me valió lo que hablé, pero puede ser que me valga en esta ocasión—que la explotación que se haría traería una situación para la cual se necesitarían hombres de una competencia tal que no se encontrarían entre nosotros; un poder financiero que no tendríamos en absoluto y una complicación en el servicio que sólo podría dar malos resultados, y en realidad así sucedieron las cosas.

¿Es acaso lo mismo administrar diez mil pesos que administrar cien mil, quinientos mil, o un millón de pesos?

¿Es lo mismo administrar una Empresa de acarreo cuando comprende elementos determinados, cuando cuenta con cinco millones de pesos, por ejemplo, que cuando cuenta con mayores elementos, porque cuenta con cincuenta millones de pesos?

¿Son los mismos hombres, son las mismas actividades, son las mismas aptitudes, son iguales las cualidades que se necesitan para una y otra cosa? Yo creo que no, y renovando mi argumento viejo, el argumento de 36 años, según me parece, digo: esa primera ley, esa descentralización de los servicios de los Ferrocarriles del Estado, ese ideal que se realizó entonces, dividiendo por reparticiones en lugar de dividir por secciones de la línea, trajo el más grave quebranto a la Empresa. ¿Y en qué se traduce esto? En que la administración decae, tenga el carácter que tenga, sea chica o sea grande. Ahí veo yo la causa más honda de la situación que alcanzan hoy los Ferrocarriles del Estado, esta enorme Empresa cuya red tiene ya 1,500 nilómetros de extensión.

Naturalmente, yo hago estos recuerdos y formulo estas observaciones con un propósito determinado, no tan sólo para completar lo que ha dicho el señor Ministro de Industria; mi propósito es más extenso, y se traduciría en varias preguntas acerca de este asunto.

En primer lugar, ¿por qué como solución se ha buscado, simple y llanamente, un empréstito de 225 millones de pesos para resolver el problema de los Ferrocarriles, y no se ha ahondado más este problema, sino que se ha ido a decir: hay un medio de evitar esta situación de la Empresa, que hoy en día es mala, y podemos componerla con un empréstito? Pero la situación puede ser más grave mañana o dentro de cinco, seis o siete años.

Es necesario entonces ir a lo hondo y resolver de una vez por todas el problema de nuestros ferrocarriles. Yo lo habría deseado; habría deseado ver una palabra siquiera sobre la idea, que puede ser rechazada, que no es simpática en el país, indudablemente, que alguna vez para enunciarla en esta Cámara he pedido permiso a mis honorables colegas y perdón de antemano. Alguna vez he pedido más que perdón: que no manifestaran su disgusto en forma muy estrepitosa.

¿Por qué, me digo, no se ha pensado un momento en estudiar dos ideas que en el fondo no son más que una sola? La participación de intereses de carácter particular en la administración de los Ferrocarriles del Estado, o el arrendamiento de los Ferrocarriles del Estado, por secciones o en su totalidad, como se quiera.

No hay una sola palabra; no hay una sola indicación en este sentido. Yo yo creo que valdría la pena de haber dicho una palabra, haberse estudiado esta idea, apesar de la antipatía del país entero sobre este punto.

Esta idea del arrendamiento de los Ferrocarriles del Estado no es una idea nueva; es una idea vieja. Más aún, ha sido en ciertas épocas una idea exclusiva. Ha habido personas en este país que han pensado que mientras no se arrienden los Ferrocarriles del Estado, serán una ruina. Y cuando existen esas opiniones de personas autorizadas; cuando ha sido una idea general en ciertas épocas entre nosotros; cuando la antipatía que tiene en contra va a tener que desaparecer, porque va a desaparecer la causa que la produjo; porque, digamos la verdad, la antipatía contra el arrendamiento de los Ferrocarriles, fuera de suspicacias electorales, ha nacido de la pretensión de gente más o menos bien colocada, de considerar que los Ferrocarriles del Estado deben ser una ganga; que debe dárseles trasporte y pasajes gratuitos.

Esa idea de la carga en materia de transportes tiene también que desaparecer; ha desaparecido ya en realidad, porque le diré a la Cámara que nuestras tarifas no son tarifas de favor. Con el último aumento, el favor ha desaparecido. De manera que esta antipatía nacida de esta causa irá desapareciendo poco a poco hasta desaparecer completamente.

¿Por qué no se ha dicho una palabra sobre este negocio del arrendamiento de los Ferrocarriles del Estado? Pudo haberse buscado los elementos de cargo de los Ferrocarriles dándoles un carácter más apartado de las influencias del Gobierno. ¿Por qué no se buscan los recursos sobre la base de un auxilio de capitalistas con participación en el interés que rinda la Empresa? ¿No habría quién pusiera su dinero en los Ferrocarriles del Estado de Chile, con buen interés, se entiende, y con buen cuidado en la administración de las líneas férreas del Estado? Eso crearía o habría creado la autonomía en la Administración de la Empresa, o, lo que es lo mismo, habría creado o crearía el interés particular en la Administración de los Ferrocarriles del Estado.

Pero nada de esto se ha hecho. Yo habría deseado un estudio de esta naturaleza sobre un asunto tan hondo, como es este de la Administración, del manejo, de la negociación de los Ferrocarriles del Estado.

En cambio, ¿qué garantía tenemos de que una vez votada la ley, se cumplirá; es decir, servirá el empréstito y que éste no pasará a ser una carga para el Estado? Yo no la veo.

¿Será esta garantía el alza de las tarifas? ¿O se conseguiría dándole al Consejo de los Ferrocarriles, como decía hace poco el honorable senador por Ñuble, la facultad para que maneje las tarifas? Me parece que nó, por dos razones: porque esta autonomía que se busca tendría un límite insalvable, que es la existencia del dominio del Estado sobre los Ferrocarriles, que trae la acción fiscalizadora e inspectora sobre ellos. Mientras el Estado sea dueño y administrador de los Ferrocarriles, directo o indirecto, la autonomía es un mito.

En seguida, ¿puede una empresa de acarreo de esta naturaleza subir a voluntad sus tarifas? Me parece que no.

Siendo esta una Empresa de dominio público y estando administrada por un Consejo que aunque es autónomo es también de dominio público, es natural que las tarifas tengan en primer lugar como límite el que les marque la situación económica del país, las leyes naturales de la producción, del costo de acarreo. En seguida, no debe olvidarse que los Ferrocarriles del Estado son un bien público, administrado por un Consejo particular, con la mano del Gobierno encima, como tiene que tenerla, con la inspección de los cuerpos legislativos, y que juega con los intereses y aspiraciones de todos los que producen y de todos los que acarrean. Esto forma un poder que no podemos desconocer; ¿no lo ha experimentado ya la actual administración del Estado?

El señor CLARO SOLAR (Presidente). — Perdóneme su señoría que lo interrumpa, pero ha llegado la hora en que el Senado debe constituirse en sesión secreta.

Sesión secreta

Ascenso en el Ejército

Constituída la Sala en sesión secreta, prestó su acuerdo para que S. E. el Presidente de la República pueda conferir el empleo de coronel de Ejército al teniente coronel don Alberto Lara Espinosa.

Se levantó la sesión.

HOY JUEVES 4

CATRES DE BRONCE

OFRECEMOS UNA GRAN REBAJA DE PRECIOS

Que por su importancia, calidad superior del articulo y la modicidad de los precios, equivale a una oportunidad digna de aprovecharse

Esta LIQUIDACION comprende: CATRES FINOS DE BRONCE muy elegantes

Un lote de Catres de Bronce gruesos forma redonda, modelos muy elegantes, de una plaza, a . . . . $ 195.00

Un lote de Catres de Bronce, lo más grueso que se fabrica en forma moderna de todos los anchos, brillantes y opacos a. . $ 260.00

Un lote de Catres de Bronce cuadrados de calidad Inglesa, de una plaza, a . . . . $ 295.00

Un lote de Catres de Bronce cuadrado muy gruesos, de líneas arqueadas, modelo de última novedad en plaza y media, a. . . $ 380.00

Un surtido de lindos modelos de Catres en clase extra fina, todos de bronce inglés, muy gruesos hay distintos tipos en opacos y brillantes, valían $ 550 HOY a $ 395.00

DEPOSITO DE LA FABRICA DE CATRES

DELICIAS Y AVENIDA ESPAÑA

PARA HOY JUEVES, VIERNES Y SABADO
DE LA PRESENTE SEMANA
Liquidación de Saldos muy conveniente. Baratura
Importante y nueva liquidación en Encajes: Maline - Oriental y Chantilly en color blanco y negro
Otro importante saldo en recortes y galones, flecos y blonda fantasía y otros saldos en cordones, trencillas, soutaches y alamares
Casa Castagneto - Alameda esq. San Martín

GLUE
BOB
GRIMM Y KERN
ARTICULOS DE ESCRITORIO
AHUMADA 99
esq. Moneda

RECIEN LLEGADO
DE ALEMANIA
Registradores Soennecken
Perforadoras Soennecken
Archivadores Rápidos Soennecken
Libretas con hojas sueltas Soennecken
CARPETAS PARA DOCUMENTOS
SOENNECKEN

PIDA Ud.
Guindado VENCEDOR
ES EL MEJOR
29-N

PROPUESTAS

Solicítanse por diversas especies de vestuario, equipo, etc., para las policías fiscales. Estas se abrirán en la Sub-Secretaría del Ministerio del Interior, el 16 de Noviembre a las 2 y media P. M. Bases en la Inspección General de Policías. Cerro N.o 143.

EL INSPECTOR GENERAL

16-N

Pídense propuestas públicas

para dotar de local a las siguientes escuelas del departamento de Santiago, dentro del radio que se indica y la renta que se expresa:

Escuela N.o 25, radio: Toesca y Las Heras, Dieciocho, B. Encalada y Ejército. Renta anual: $ 4,800.

Escuela N.o 71, radio: Rosas, Catedral, Av. Matucana. Renta anual: $ 5,500.

Escuela N.o 26, radio: Rosas, Agustinas, Av. Brasil y Teatinos. Renta anual, $ 7,200.

Escuela N.o 79, radio: Población Estampa. Renta anual: $ 1,200.

Escuela N.o 108, radio: Eyzaguirre, Santa Rosa, Coquimbo, San Isidro. Renta anual: $ 5,000.

Escuela N.o 143, radio: Erasmo Escala, García Reyes, Av. Delicias y Sotomayor. Renta anual: $ 6,000.

Escuela N.o 178, radio: Huérfanos, Cienfuegos, Santa Mónica y Fontecilla. Renta anual: $ 5,406.

Escuela N.o 211, radio: Av. Ecuador, Velásquez, Thompson y Córdova. Renta anual: $ 1,920.

Escuela N.o 228, radio: Población Centenario. Renta anual: $ 3,000.

Escuela N.o 233, radio: Av. Matta, Santa Elena, Maule y Sierra Bella. Renta anual $ 3,600.

Escuela N.o 236, radio: San Francisco, Franklin, San Isidro y Pedro Lagos. Renta anual: $ 2,640.

Escuela N.o 245. Radio: Población Correa. Renta anual: $ 3,600.

Las propuestas se abrirán el 9 de Noviembre a las 3 P. M., en la Sección de Locales de la Inspección de Instrucción Primaria, en donde se darán los datos que se soliciten.

El Inspector de Instrucción Primaria.

ARPILLERA
8 ONZAS
Listo para entrega inmediata ofrecen:
THE OVERSEA EXPORT & IMPORT CO. LTD
SANTIAGO, BANDERA 620 :-: CAS. 1638 :-: TELEF. 3273

Fundada 1752
Tome las
PILDORAS de Brandreth
Puramente Vegetales
No son genuinas si no están en cajas de lata
Para el Estreñimiento, Biliosidad, Dolor de Cabeza, Vahidos, Dolor de Estómago, Indigestion, Dispepsia, Mal del Hígado, Ictericia, y los desarreglos que dimanan de la impureza de la sangre, no tienen igual.
Las Píldoras de Brandreth, purifican la sangre, activan la digestion, y limpian el estómago y los intestinos. Estimulan el hígado y arrojan del sistema la bilis y demás secreciones viciadas. Es una medicina que regula, purifica y fortalece el sistema.
De Venta en las Boticas del Mundo Entero. B. Brandreth
Acérque el grabado á los ojos y verá Vd. la píldora entrar en la boca.
Fundada 1847.
EMPLASTOS POROSOS de Allcock
B. Brandreth
El Remedio Externo Mejor del Mundo.
Aplíquese en la parte donde se sienta dolor.

TATTERSALL
CRIADERO "LO CALVO"
DE LA SEÑORA
TERESA I. DE ESPINOLA
El remate anual de este Criadero se efectuará en NUESTRO ESTABLECIMIENTO
HOY JUEVES 11 DE NOVIEMBRE
A LAS 2 P. M.
VENDRAN A LA VENTA:
Potros Percherones.
Potros Chilenos.
Caballos de Tiro de viaje.
Caballos y Yeguas Chilenas de silla.
Potrones y Potrancas percheronas muy buena clase; y
Yeguas Percheronas de cría.
El Gerente.
11-Nov.

TATTERSALL
TOROS LINCOLN RED SHORTHORN
DEL
CRIADERO
"LA PALMA"
DE DON
RAFAEL ARIZTIA
El remate anual de los Toros de este Criadero, se efectuará en el
Local de la Exposición mañana Viérnes 5 de Noviembre a las 10 A. M.
El Gerente.
5-N

Aguarrás "Premier"
PURA ESENCIA DE TREMENTINA
El mejor aguarrás que se importa al país.
En venta en todas las Mercerías.
AGENTES EXCLUSIVOS:
Eyre & Co. :-: Valparaíso
BRASIL 272 :-: CASILLA 132

TATTERSALL
TOROS HOLSTEIN FRIESIAN
DEL
Criadero "Valparaíso"
Antiguo Criadero "Las Mercedes"
DE DON
RAMON CRUZ MONTT
El remate anual de los Toros de este Criadero se efectuará en el
Local de la Exposición el Sabado 6 de Noviembre a las 10 A. M.
El Gerente.

TATTERSALL
TOROS DURHAM SHORTHORN
DEL
CRIADERO
"ESPERANZA"
DE LOS SEÑORES
DUHALDE y Cía.
El remate anual de los toros de este Criadero se efectuará en el
LOCAL DE LA EXPOSICION EL SABADO 6 DE NOVIEMBRE A LAS 9.30 A. M.
El Gerente.
Nov.-6.

Propuestas Públicas

Pídense propuestas públicas por pasto, afrecho y cebada e avena para la caballada de las policías fiscales, durante el año de 1921. Dichas propuestas serán abiertas el 17 de Noviembre próximo.

Bases y antecedentes en la Inspección General de Policías (Sección Forraje), Cerro N.o 143.

EL INSPECTOR GENERAL

ESENCIAS NATURALES CONCENTRADAS
para preparar BILTZ de color natural.
Limón, naranja, Sidra.
Grosella, Frutillas, Frambueza,
Duraznos, Granadina, Cerezas.
Canela, cacao, café, Curacao.
Coñac, Whisky escocés, Old Tom Gin inglés.
OFRECEN: ARESTIZABAL y Cía. — VALPARAISO

INFORMACIONES COMERCIALES, INDUSTRIALES Y AGRICOLAS

CAMBIO

BANCARIO	10
COMERCIAL . . .	10 1|16

EQUIVALENCIAS DEL CAMBIO BANCARIO

1 **LIBRA VALE** . .	$ 24.00
1 **DOLAR**	7.16½
1 **FRANCO**	0.44
1 **MARCO**	0.10
1 **LIRA**	0.26
1 **PESETA**	0.95.9
1 **NAC. ARG.** . . .	2.49¾

PREMIO DEL ORO: 106.30 %

VALOR DEL PESO ORO DE 18 PENIQUES

Al cambio bancario de 10 peniques, un peso oro de 18 d. vale $ 1.80.

Como el recargo comercial es de 106.30 por ciento, hay una diferencia de 26.30 por ciento.

LA LIBRA Y EL DOLAR

Los telegramas procedentes de Nueva York, recibidos ayer en los Bancos de esta ciudad, indican las siguientes cotizaciones:

Oro americano a la vista

Londres y Río de la Plata	$ 3.44¼
Alemán Transatlántico . .	$ 3.45
City Bank	3.46
Anglo Sud Americano . .	3.44

LOS BANCOS QUE SE EXPRESAN, HAN FIJADO LOS CAMBIOS SIGUIENTES:

BANCO DE CHILE
Noviembre 3.

Plazas	90 d|v	A la vista
Londres . . .	10	9 25|32
Paris	2.26	2.20
N. York . . .	———	7.16 1|2
Italia	3.80	3.71 1|2
España . . .	1.04 1|4	1.03
Argentina . .	———	2.49 3|4
Hamburgo . .	10	9

BANCO ESPAÑOL DE CHILE
Noviembre 3.

Plaza	90 d|v	A la vista
Londres . . .	10	9 25|32
La libra vale.	25.—	24.58
Peseta . . .	0.97.56	0.99.50
Franco . . .	0.44.24	0.45.24
Dolar . . .	———	7.18
Nacional . .	———	2.50 3|4

BANCO DE LONDRES Y RIO DE LA PLATA
Noviembre 3.

Cambios sobre el exterior.

Plaza	90 d|v.	A la vista
Londres . . .	10	9 25|32
Paris	2.25	2.20
Amberes . .	———	2.05 1|2
N. York . .	———	7.18 1|2
España . .	———	100 1|2
Italia . . .	———	3.66 1|2
Brasil . . .	———	9 3|4
Uruguay . .	———	5.78 3|4
Argentina .	———	2.51
Alemania . .	———	———
Suiza . . .	———	88 1|2
Siria . . .	———	9 3|4
Portugal . .	———	id.
Panamá . .	———	id.
Perú . . .	———	id.

BANCO DE FRANCISCO MUÑOZ DE ARCE
Noviembre 3.

Cambios a la vista sobre el extranjero:

Londres	9 25|32
España.	0.98 1|2
Francia	0.45
Italia	0.26 1|2
Suiza	1.10 1|2
Holanda	2.18 1|4
Norte América	7.09
Argentina	2.49
Bolivia	1.96

BOLSA DE COMERCIO

MOVIMIENTO

Como la generalidad de los días, el movimiento de ayer en el mercado bursátil se concretó, en especial, a las operaciones en Llallaguas. De los demás títulos que se operaron figuran con ventas de importancia Domeyko, Martas, Tocopilla, Caylloma, Banco de Chile y Nacional de Petróleos, y de menos interés, Lebu, Lota y Coronel, Central de Minas, Viña y Cemento Melón.

Los Hipotecarios 8-1 se mostraron bastante movidos tocándoles el segundo término en las adjudicaciones a los Caja 8-1.

El total de lo operado en acciones ascendió a 4.918,081.50 efectivos, y en bonos a 486,000 nominales.

En cuanto a los precios, fuera de los del Banco de Chile, que se cotizaron al mismo precio del día anterior, y los del Nacional, Llallaguas y Antofagasta, que subieron, la mayoría de los demás papeles bajaron, notándose el mercado flojo en acciones y firme en bonos.

CIERRE DEL CAMBIO Y ORO

Cambio, vendedor, 9 15|16; comprador, 9 31|32.

Oro, vendedor, 107; comprador, 106.50.

OPERACIONES DE AYER

Primera rueda

4000 Garantizador, 8, 81.
100 Llallagua, Dic. 2, 265.
3000 Petróleos, 1.30.
300 Llallagua, Dic. 2, 266.
55000 Hip. 8-1, 94 1|4.
2000 Hip. 8-1, 94 1|4.
300 Llallagua, Dic. 2, 265.
500 Llallagua, Dic. 2, 263.
500 Llallagua, Nov. 18, 232.
400 Llallagua, Dic. 2, 264.
500 Llallagua, Nov. 18, 263.
100 Llallagua, Dic. 2, 264.
200 Llallagua, Nov. 18, 263.
200 Llallagua, Dic. 3, 264.
200 Llallagua, Dic. 3, 265.
100 Llallagua, Dic. 3, 267.
100 Llallagua, Nov. 18, 265.
100 Llallagua, Dic. 3, 266.
3000 Hip. 7-1, 88.
14000 Hip. 8-1, 94 1|4.
14000 Hip. 8-1, 94 1|4.
14000 Hip. 8-1, 94 1|4.
50000 Hip. 8-1, 94 1|4.
15000 Hip. 8-1, 94 1|4.
300 Llallagua, Dic. 2, 266.
100 Llallagua, Dic. 2, 266 1|2.
300 Llallagua, Nov. 18, 265.
100 Llallagua, Nov. 18, 264 1|2.
100 Llallagua, Dic. 2, 266.
100 Llallagua, Dic. 2, 265 1|2.
100 Llallagua, Dic. 2, 265.
100 Llallagua, Nov. 18, 263.
500 Llallagua, Dic. 2, 264.
100 Llallagua, Nov. 18, 263.
100 Llallagua, Dic. 2, 264.
100 Llallagua, Nov. 18, 264.
100 Llallagua, Nov. 18, 264.
300 Llallagua, Nov. 18, 264.
100 Llallagua, Dic. 2, 265.
200 Llallagua, Dic. 2, 265.
100 Llallagua, Dic. 2, 265.
100 Llallagua, Dic. 2, 264.
20000 Caja 8-1, 100 3|4.
200 Llallagua, Dic. 2, 264 1|2.
200 Llallagua, Dic. 2, 264 1|2.
100 Llallagua, Dic. 2, 264 1|2.
200 Llallagua, Nov. 18, 264.
200 Llallagua, Dic. 2, 265.
500 Llallagua, Dic. 2, 265.
100 Llallagua, Dic. 2, 266.
100 Llallagua, Dic. 2, 265 1|2.
100 Melón, 30.
100 Llallagua, Dic. 2, 265 1|2.
100 Llallagua, Dic. 2, 265 1|2.
300 Caylloma, Dic. 2, 8 3|4.
200 Llallagua, Nov. 18, 264 1|2.
100 Llallagua, Nov. 18, 264 1|2.
100 Llallagua, Nov. 18, 264 1|2.
100 Llallagua, Dic. 2, 265 1|2.
100 Llallagua, Dic. 2, 265 1|2.
200 Llallagua, Dic. 2, 266.
1000 Hip. 8-1, 94 1|4.
100 Caylloma, Dic. 2, 8 3|4.
100 Llallagua, Dic. 2, 267.
100 Llallagua, Nov. 18, 266.
5 Gas, 106 1|2.
5 Gas, 106 1|2.

Segunda rueda

100 Tres Puntas, 6.
7000 Hip. 8-1, 94 1|2.
6000 Hip. 8-1, 94 1|2.
3000 Hip. 8-1, 94 1|2.
2000 Hip. 8-1, 94 1|2.
20000 Hip. 8-1, 94 1|2.
5000 Hip. 8-1, 94 1|2.
7000 Caja 7-1, 92.
32000 Caja 7-1, 92.
140 Marta, 14.
100 Banco Chile, 194.
100 Banco Chile, 194.
100 Banco Chile, 194.
500 Domeyko, 3.
200 Domeyko, 3.
250 Domeyko, 3.
100 Banco Chile, 194.
100 Banco Chile, 194.
100 Llallagua, Nov. 18, 264.
200 Llallagua, Dic. 2, 264.
100 Llallagua, Dic. 2, 264.
500 Llallagua, Dic. 2, 264.
100 Llallagua, Dic. 2, 264.
100 Llallagua, Nov. 18, 264.
200 Llallagua, Nov. 18, 264.
200 Llallagua, Nov. 18, 264.
200 Llallagua, Nov. 18, 264.
100 Llallagua, Nov. 18, 264.
200 Llallagua, Nov. 18, 263 1|2.
100 Llallagua, Nov. 18, 263.
500 Llallagua, Nov. 18, 263.
100 Llallagua, Nov. 18, 263.
500 Llallagua, Dic. 2, 264.
200 Llallagua, Nov. 18, 264.
200 Llallagua, Nov. 18, 264.
100 Llallagua, Nov. 18, 264.
100 Llallagua, Nov. 18, 264.
100 Llallagua, Nov. 18, 264.
100 Llallagua, Dic. 2, 265.
100 Llallagua, Dic. 2, 265.
100 Llallagua, Dic. 2, 264 1|2.
1000 Central, 0.25.
100 Llallagua, Dic. 2, 264 1|2.
100 Llallagua, Dic. 2, 264 1|2.
50 Viñas, 45.
100 Lota, 68.
200 Llallagua, Nov. 18, 264.
40000 Hip. 8-1, 94 3|4.
100 Viña, Nov. 18, 45.
20000 Hip. 8-1, 94 3|4.
20000 Hip. 8-1, 94 3|4.
2000 Petróleos, Dic. 2, 1.35.
100 mil Hip. 8-1, 94 3|4.
200 Llallagua, Nov. 18, 264 1|2.
100 Llallagua, Nov. 18, 265.
100 Llallagua, Nov. 18, 265.
200 Llallagua, Nov. 18, 266.
24000 Caja 8-1, 100.
26000 Caja 8-1, 100.
300 Tocopilla, 40.
100 Llallagua, Nov. 18, 266.
100 Llallagua, Dic. 2, 266 1|2.
200 Llallagua, Nov. 18, 266 1|2.
100 Llallagua, Dic. 2, 268.
200 Lebu, Nov. 18, 89 1|2.
200 Tocopilla, Dic. 2, 41.
100 Llallagua, Nov. 18, 266 1|2.
100 Llallagua, Nov. 18, 266 1|2.
200 Llallagua, Nov. 18, 266 1|2.
500 Domeyko, 3.
100 Domeyko, 3.
1400 Marta, Dic. 2, 13 7|8.
100 Llallagua, Nov. 18, 267.

OFERTAS, DEMANDAS Y ULTIMAS COTIZACIONES

BONOS

Caja 1-8.— Vendedor por 25 mil a 101.

Caja 7-2. — Comprador por 9 mil a 92.

Caja 7-1 — Comprador por 20 mil a 91 1|2 y vendedor por igual cantidad a 92.

Hipotecario 7-1. — Comprador por 7.000 a 88.

ACCIONES BANCARIAS

Chile. — Quedó comprador por 100 y 50 acciones a 194 al contado.

Español. — Hubo comprador por 100 acciones a 180 al contado.

Nacional. — A 62 se pidieron 100 acciones.

Hipotecario de Chile. — Se pidieron 50 acciones a 630.

SOCIEDADES MINERAS

Llallagua. — Hubo coprador en rueda por 500 acciones a 268 1|4 y vendedor por 100 a 268 1|2, ambas para Diciembre 2. Cerraron con transacción a 274 1|2 para Diciembre 2.

Tocopilla. — En rueda quedó comprador por 300 acciones a 40 1|2 para Diciembre 2.

Gatico. — A 13 3|4 al contado se ofreció vender en rueda 300 acciones.

Oruro. — Quedó vendedor en rueda por 100 acciones a 28 al contado.

Lota y Coronel. — Se vió interés por comprar en rueda 300 acciones a 67 3|4 al contado.

Martas Liberadas. — Quedó vendedor en rueda por 200 acciones a 20 para Noviembre 18.

Santa Rita. — Hubo vendedor en rueda por 400 acciones a 8, para Noviembre 18.

Máfil. — A 77 al contado se ofreció vender en rueda 100 acciones.

Domeyko. — Quedó comprador en rueda por 1.000 acciones a 2 1|8, y vendedor por 500 a 3, ambas al contado.

Huanuni. — En rueda hubo vendedor por 100 acciones a 55, para Noviembre 18.

Demasías. — Quedó vendedor en rueda por 100 acciones a 21 al contado.

Lebu. — Hubo vendedor en rueda por 100 acciones a 90 para Diciembre 2.

Caylloma. — Se ofreció comprar en rueda 600 acciones a 8 1|2 para Diciembre 2 y vender 100 a 8 3|4 al contado. Cerraron con vendedor a 8 5|8 al contado.

Central de Minas. — Se pidieron en rueda 1.000 acciones a 0.20 y se ofrecieron 1.000 a 0.25, ambas al contado.

Schwager. — Quedó vendedor en rueda por 200 acciones a 130 para Diciembre 2.

SOCIEDADES SALITRERAS

Antofagasta. — En rueda quedó comprador por 200 acciones a 183 para Diciembre 2. Cerraron con transacción a 184 para Diciembre dos.

Lastenia. — Se ofreció comprar en rueda 100 acciones a 61 al contado.

Castilla. — A 18 al contado se pidieron en rueda 100 acciones.

SOCIEDADES GANADERAS

Tierra del Fuego. — Hubo comprador en rueda por 40 acciones a 78 al contado y vendedor por 200 a 80 para Diciembre 2.

Gente Grande. — A 85 al contado se ofrecieron en rueda 100 acciones.

SOCIEDADES INDUSTRIALES

Gas de Santiago.— A 106 1|2 al contado se pidieron en rueda 15 acciones.

Electricidad. — Hubo vendedor en rueda por 20 acciones a 20 al contado.

Viñas. —Quedó vendedor en rueda por 100 acciones a 45 1|4 para Diciembre 2.

Penco. — En rueda quedó comprador por 250 acciones a 43 al contado y vendedor por 100 a 44, para Noviembre 18.

Cemento Melón. — Hubo vendedor en rueda por 100 acciones a 32 al contado.

Catres. — Quedó comprador en rueda por 120 acciones a 85 al contado.

Vapores. — A 217 al contado se ofrecieron en rueda 100 acciones.

San Bernardo. — Quedó comprador en rueda por 20 acciones a 30 al contado.

SOCIEDADES PETROLIFERAS

Nacional de Petróleos.— En rueda hubo comprador por 500 acciones a 1.30 para Diciembre 2 y vendedor por 1.000 al mismo precio al contado.

OPERACIONES de VALPARAISO

1.a rueda

200 Llallagua, Dic., 2, 265.
1000 Llalagua, Dic. 2, 262.
2400 Llallagua, Dic. 2, 260.
600 Llallagua, Dic. 2, 265.
100 Llallagua, Nov. 18, 260.
300 Llallagua, Nov. 18, 262.
700 Llallagua, Dic. 2, 264.
800 Llallagua, Nov. 18, 263.
200 Llallagua, Dic. 2, 263.
5 Gas, 82.
200 Loa, Dic. 2, 104.
300 Llallagua, Dic. 2, 265 1|2.
50000 Caja 8 por ciento, 100 1|2.

2.a rueda

100 Llallagua, Nov. 18, 264.
300 Loa, Diciemb. 2, 103 1|2.
100 Llallagua, Dic. 2, 264.
50 Viñas, 45.
900 Viñas, Nov. 18, 44 1|2.
100 Penco, Nov. 18, 42 1|4.
200 Penco, Nov. 18, 42 1|2.
100 Llallagua, Dic. 2, 266.
300 Llallagua, Nov. 18, 265.
1900 Lastenia, Nov. 18, 61.
200 Cervezas, Nov. 18, 40.
900 Loa, 103.
900 Loa, Nov. 18, 103.30.
200 Gatico, Dic. 2, 13 1|2.
500 Lastenias, 61.
500 Lastenia, Nov. 18, 61.30.
500 Gatico, Dic. 2, 13.
100 Llallagua, Nov. 18, 266.
300 Llallagua, Nov. 18, 267.
1250 Fuegos, Nov. 18, 77.
100 Vapores, Nov. 18, 216.

LETRAS
1.a rueda

Vendedor	10 1|16
Comprador.	10 3|32
2.a rueda	
Vendedor	10 1|32
Comprador.	10 1|16

ORO
1.a rueda

Vendedor	106.50
Comprador.	106.20
2.a rueda	
Vendedor.	106.50
Comprador.	106.30

ACCIONES Y BONOS

ULTIMAS COTIZACIONES

	Pagados	Precios	
BANCOS			
Chile	$ 100	194	tr.
Curicó	$ 100	169	v.
Italiano	$ 100	86	v
Español	$ 100	180	c.
Nacional	$ 50	62	c.
Popular.	$ 100	127	tr.
Talca	$ 100	153	tr.
Gar. de Valores.	$ 100	20	c.
Francés de Chile	$ 50	58	tr.
Ind. y Comercio .	$ 20	22	c.
Santiago	$ 100	137	c.
Hip. de Chile .	$ 200	638	tr.
Hip. Valparaíso .	$ 100	120	tr.
SOCIEDADES MINERAS			
Antequera . . .	£ 1	1 1|2	tr.
Araca	£ 1	50	c.
Arauco.	$ 10	2	c.
Caylloma	sd 5	8 3|4	v.
Central de M. .	$ 5	0.25	tr.
Car de Coronel .	£ 1	6	tr.
Colquirí. . . .	$ 5	2 1|2	tr.
Disputada cod. .	$ 25	20	v.
Fortuna C. (est)	$ 10	8	v.
Gatico	£ 1	13	tr.
Huanuni	£ 1	55	v.
Llallagua . . .	£ 1	274 1|2	tr.
Lota y Co.. . .	£ 20 oro	68 1|2	tr.
Máfil	£ 1	177	v.
Chañarcillo . .	1	13 1|2	tr.
Cholcas	£ 1	10 1|2	tr.
Demasías . . .	£ 1	21	v.
Domeyko cob . .	$ 20	3 1|4	tr
Marta	sch 5	13 3|4	tr.
Monte Bco. est.	£ 4	7	v.
Oruro est. .	£ 1 20	23	v.
Oploca.	£ 1	135	tr.
Pintados S. so.	$ 38	2 1|2	tr.
Pod. de Coll c.	£ 5	16	tr.
S. Bartolo . . .	$ 25	21	v.
S. J. Oruro est.	£ 1	7 1|2	tr.
Santa Rita. . .	$ 1	8 1|4	tr.
Schwager car. .	$ 1	10	tr.
Taltal (plata) .	$ 50	11	tr.
Tocopilla. . . .	£ 1	41	tr.
Totoral (plata) .	$ 10	15	tr.
Vacas	$ 15	5 1|2	v.
SOCIEDADES SALITRERAS			
Antofagasta. . .	$ 25	184	tr.
Agua Santa . .	£ 1	205	tr.
Castilla. . . .	$ 20	17 1|2	tr.
Lastenia	£ 1	61	tr.
Boquete	£ 5	59 1|2	tr.
La Unión . . .	$ 20	19 1|2	tr.
Loa	£ 1	103 1|4	tr.
Perseverancia . .	$ 20	20	c.
Chilena de Sal .	£ 1	30	tr.
Galicia	£ 1	34 1|2	tr.
Peñón.	£ 1	14 3|4	tr.
GANADERAS Y AGRICOLAS			
Anglo Ch. Past. .	$ 1	5 1|2	v.
Aysen	£ 1	3	c.
Chile Argentina.	£ 1	10 1|4	tr.
Gente Grande .	£ 1	85	tr.
Laguna Blanca .	£ 1	90	tr.
Rupanco	$ 20	55	c.
Tierra del Fuego	£ 1	77	v.
Vallenar	$ 20	65	tr.
COMPAÑIAS DE SEGUROS			
La Alemana . .	$ 125	250	v.
La Alianza Chil.	$ 25	62 1|2	tr.
La América . .	$ 25	96	tr.
La Americana . .	$ 25	100	tr.
Araucana . . .	$ 25	51	tr.
La Anglo Chilena	$ 25	87 1|2	tr.
La Central . . .	$ 25	70	tr.
La Chilena Con. .	$ 25	72	tr.
La Comercial . .	$ 75	205	c.
La Española. . .	$ 50	340	tr.
La Francesa . .	$ 50	182	tr.
La Franco Ch. .	$ 25	40	tr.
Germania. . . .	$ 25	45	tr.
La Iberia . . .	$ 62	109	tr.
La Industrial . .	$ 25	26	tr.
La Internacional	$ 35	135	tr.
La Italia. . . .	$ 100	400	tr.
La Mapocho . .	$ 50	190	tr.
La Nacional . .	$ 25	765	v.
Nueva España .	$ 75	155	tr.
La Protectora. .	$ 25	185	tr.
La Santiago . .	$ 5	300	v.
La Unión Chilena	$ 50	650	tr.
La Unión Nac. .	$ 60	95	c.
SOCIEDADES INDUSTRIALES			
Am Shoe Fact. .	$ 100	100	v.
Austral de Ma .	£ 1	1.25	tr.
Buques y Mad..	$ 50	65	v.
Catres	$ 100	80	v.
Cemento Melón.	$ 1	30	tr.
Cerv. Unidas . .	$ 20	42	tr.
Diques	$ 100	140	tr.
Chiclayo Azuf. .	£ 1	30	v.
Electricidad. . .	$ 50	120	v.
El Globo	$ 10	60	v.
Feria Izquierdo .	$ 100	120	v.
Gas Santiago . .	$ 50	106 1|2	tr.
Gas Valparaíso .	$ 50	84	tr.
Industrial . . .	$ 20	37	tr.
Labor. Chile . .	$ 25	69	tr.
Malvoa.	$ 20	25	v.
Mercado de la V.	$ 100	100	tr.
Penco azúcar. .	£ 1	43	c.
San Ber. F. E. .	$ 50	135	c.
San Martín (FT)	£ 1	1	v.
Tabacos		80	tr.
Tattersall . . .	$ 100	148	v.
Tejidos Santiago	$ 100	400	c.
Telég. Comercial	$ 25	47	tr.
T. Unidos	$ 50	32	tr.
Vidrios	$ 108	120	tr.
Vapores S. A. . .	$ 25 oro	218	tr.
Volcán	$ 50	70	v.
V. del Mar az. .	£ 1	45	tr.
SOCIEDADES DIVERSAS			
B. de C. de S. .	$1250	150000	tr.
Club Hípico . . .	$ 500	6800	tr.
Créd. y Cons. . .	$ 50	39 1|2	tr.
BONOS			
C. 5 £ (31 Ma y 30 Se)		88 1|2	c.
Caja 6-1 (30 Ab. y 31 Dic.)		87 1|2	c.
Caja 7-1 (30 Ab y 31 Dic)		92	tr.
Gdor. 8. (30 Ju y 31 Dic)		81	tr.
Caja 7-2 (30 Ju y 31 Dic)		92 1|2	tr.
Caja 8-1 (30 Ma y 30 Se)		101	c.
Caja 8-2 (30 Ju y 31 Dic)		100 1|4	tr.
Gdor. 8 (30 Ju y 31 Dic)		81	tr.
Gdor. 7 (20 Ju y 31 Dic)		75	tr.
Hip. 8-1 (30 Ma y 30 Se)		94 3|4	tr.
Hip. 7-2 (30 Ma y 30 Se)		88	tr.
Hip. 7-1 (30 Ma y 30 Se)		88	c.
Municip. Priv. 8.		92	tr
Hip. Nacional . .	$ 100	93 1|2	tr.

COTIZACIONES DE METALES

CABLEGRAMA SOBRE COTIZACION DE METALES, CORRESPONDIENTE AL DIA 2 DEL PRESENTE

Cobre £ 91.10.0 al contado y 90.5.0 a plazo.

Estaño £ 264.15.0 al contado y 266.10.0 a plazo.

Según estos precios el estaño bajó £ 1.15.0 al contado y 0.10.0 a plazo y el cobre subió £ 0.10.0 al contado y a plazo.

BOLSA COMERCIAL DE CHILE

SANTIAGO

Primera rueda

100 Martas, Nov. 18, 15 1|8.
200 Martas, Dic. 2, 15.
100 Martas, Dic. 2, 15.
100 Martas, 14 1|4.
500 Martas, 14 1|4.
100 Martas, 14 1|4.
300 Martas, 14 1|4.
100 Martas, 14 1|4.
200 Martas Lib., Dic. 2, 20.
300 Martas Lib., Dic. 2, 20.
200 Martas Lib., Dic. 2, 20.
400 Martas Lib., Dic. 2, 20.
1000 Petróleos, 1.30.
100 Martas, Nov. 18, 14 1|2.
100 Martas, Nov. 18, 14 1|2.
100 Martas, 14 1|4.
200 Martas, 14 1|4.
500 Martas, Dic. 2, 14 1|2.
200 Martas, Dic. 2, 14 1|2.
100 Martas, Dic. 2, 14 3|4.
100 Martas, Dic. 2, 14 3|4.
400 Martas, Dic. 2, 14 1|2.
200 Martas, Dic. 2, 14 1|2.
100 Martas, Dic. 2, 14 3|4.
200 Martas, Dic. 2, 14 1|2.

Segunda rueda

100 Martas Lib., Dic. 2, 19.
200 Petróleos, 1.30.
10000 Caja 8-1, 100 1|2.
9000 Caja 8-1, 100 1|2.
100 Domeyko, 2 7|8.
100 Martas, Nov. 18, 13 1|2.
100 Martas, Nov. 18, 13 1|2.
200 Martas, Nov. 18, 13 1|2.
100 Martas, Nov. 18, 13 1|2.
200 Martas, Nov. 18, 13 1|2.
1000 Petróleos, 1.30.
1 Bolsa Comercial P. S., 10,200.
500 Martas, Dic. 2, 14.
500 Martas, Dic. 2, 14.
100 Martas, 13.
200 Martas, 13.
1 Bolsa Comercial de Ch., 10,000.
300 Martas, 13.
300 Martas, Nov. 18, 13 1|4.
500 Martas, Dic. 2, 13 1|2.
100 Martas, Dic. 2, 13 1|2.
200 Martas, 13.
200 Martas, Dic. 2, 13 1|2.
200 Martas Lib., Dic. 2, 18 1|2.
100 Martas Lib., Nov. 18, 18.
100 Martas Lib., Nov. 18, 18.
400 Martas, Nov. 18, 13 1|4.
500 Petróleos, 1.30.
400 Martas, Dic. 2, 13 1|2.

B. de V. de VALPARAISO

Primera rueda

2000 Petróleos, 1.30.
500 Petróleos, P. H., 1.30.
2000 Central, 0.20.
500 Lastenias Mala, 61 1|2.
100 Lastenias, 61.

ORO

Vendedores, 106.50; compradores, 106.20.

CAMBIO

Vendedores, 10 1|16; compradores, 10 3|32.

LETRAS POR ORO

Vendedores, 20 7|8; compradores, 21 d.

Segunda rueda

300 Galicia, Dic. 2, 32 1|2.
4000 Petróleos, 1.30.
200 Lastenias, 61.
1000 Petróleos, Nov. 18, 1.35.

ORO

Vendedores, 106.50; compradores, 106.30.

CAMBIO

Vendedores, 10 1|32; compradores, 10 1|16.

LETRAS POR ORO

Vendedores, 20 7|8; compradores, 21 d.

BOLSA DE PRODUCTOS

SANTIAGO

Operaciones efectuadas en la rueda de hoy.—Todos los precios son por quintal métrico, con saco, salvo estipulación contraria

OFERTAS Y DEMANDAS

Trigo blanco Centro.—Comprador, a $ 28, próxima cosecha.

Cebada forrajera.—Vendedor a $ 27, próxima cosecha.

Cebada forrajera.—Comprador, a $ 25.25, próxima cosecha.

Avena blanca.—Vendedor, a $ 34.50, lista Santiago.

Frejoles caballeros.—Vendedor, a $ 22, listos.

Frejoles burritos. — Vendedor, a $ 50, para semilla.

Maíz amarillo chico.—Comprador, a $ 24.

Nueces.—Vendedor, a $ 110, previa revisión.

Trébol purificado. — Vendedor, a $ 80.

Pasto 2.o corte.—Vendedor, a 11.50, en carro Paine.

Lana lavada.—Comprador, a $ 80; esquila, Octubre.

MATADERO PUBLICO

ENCIERRA PARA HOY

Noviembre 4.

Ganado mayor	
Bueyes.	57
Novillos	98
Vacas	68
En vara	49
Total	272
Ganado menor	
Corderos	554
Id. en vara	—
Cerdos	81
Id. en vara	—
Terneros	26
Id. en vara	—
Cabros	—
Id. en vara	—
Total	661
Total general . . .	933

ENCIERRA DE HOY

Noviembre 3.

Vacunos	
Entrados	266
Quedados muertos . .	52
Total	318
Ovejunos	
Entrados	642
Quedados muertos . .	63
Total.	705
Cerdos	
Entrados	78
Quedados muertos . .	—
Total	78

PRECIOS DE LAS CARNES:

		Por kilo		
Carne Buey. .	1.a	1.74	a	1.78
Id. id.	2.a	1.60	a	1.70
Id. id..	3.a	0.90	a	1.30
Novillo . . .	1.a	1.75	a	1.80
Id. id.	2.a	1.60	a	1.70
Id. id.	3.a	0.90	a	1.30
Vaca	1.a	1.75	a	1.80
Id. id.	2.a	1.65	a	1.73
Id. id.	3.a	0.90	a	1.30
Cordero . . .	1.a	1.60	a	1.80
Id. id.	2.a	1.20	a	1.40
Id. id.	3.a	0.80	a	1.00
Oveja	1.a	1.00		
Id. id.	2.a	0.80	a	0.90
Id. id.	3.a	0.50	a	0.70
Cerdo	1.a	2.00		
Id. id.	2.a	1.80	a	1.90
Id. id.	3.a	1.40	a	1.60
Grasa en rama		1.30	a	1.40
Sebo ovejuno .		0.80	a	1.00
Cuero de vacuno, macho. .		0.80	a	1.20
Id. hembra.. .		1.20		
Id. ovejuno . . pesos docena.		25	a	50

COMPRA-VENTAS DE PROPIEDADES

—Don Aquiles Talavera compró a don Emilio Reyes Echaurren, una propiedad en la calle de Echaurren esquina de Gay, en $ 250,000.

—La Caja de Retiro y Previsión Social de los Ferrocarriles del Estado compró a don Indalicio Cortés, la número 2520 de la calle Domeyko, en $ 21,600.

—Don Juan Emilio Bruna Orellana compró a don Saturnino Mena Salinas la número 4058 de la Alameda de las Delicias, en $ 40,000.

—Don Jorge Bories Lavín compró a doña Blanca Vaus Camps, la números 137 a 139 de la calle Nataniel, en $ 121,000.

—Doña Petronila Sagredo compró a don Exequiel 2.o Bravo, la número 1876 de la calle Chiloé, en $ 35,000.

—Don Fernando D. Tupper compró a don Celedino Peralta el sitio 6 de la manzana 4 de la Población Tupper, en $ 18,890.90.

—Don Ignacio Suazagoitía compró a doña Aurora Arellano v. de Puppo la número 555 de la calle de U. Americana, en $ 56,000.

—Don Alejandro Rosselot compró a don Julio Rosselot A. la número 2607 y 2637 de la calle Catedral, en $ 220,000.

—Don Gaspar Toro Barros compró a la Caja de Ahorros de Santiago la número 78 de la calle de Riquelme, en $ 68,000.

—Doña Amelia y doña Bertha González Gallardo compraron a doña Jesús González v. de Gallardo la número 287 y 989 de la calle Dieciocho, en $ 50,000.

—Don Javier Pereira compró a doña Lucía Blanzino una propiedad en la Población Buenos Aires, en 15,000 pesos.

—Don Arturo Córdova Lobos compró a don Manuel Enrique González el sitio número 365 de la manzana 308 de la Población El Carmen, en $ 4,000.

—Doña Aurora Arellano v. de Puppo compró a don Ignacio Suazagoitía la San Alfonso esquina de Salas Errázuriz, en $ 8,000.

—Don Remigio Muga, compró a don Tomás Muga y señora Teresa Guichard de Muga, la propiedad N.o 1890 de la calle Bascuñán Guerrero, en $ 16,000.

—Don Moisés Valenzuela Velasco compró a don Pedro José Guzmán Ovalle, la propiedad número 1381 a 1391 de la calle de Rosas, en 160,000 pesos.

INSTITUTO DE CONTADORES DE CHILE
HUERFANOS 1328, INTERIOR. — CASILLA 1175. — SANTIAGO
EVARISTO MOLINA, Director

Este establecimiento es el más antiguo y reputado del país, por su enseñanza individual y práctica en la preparación de **Adultos, Jóvenes y Niñas, en carreras profesionales, cortas y lucrativas.**

Durante todo el año funcionan **Cursos Diurnos y Nocturnos** y se enseña también por **Correspondencia** a personas residentes en provincias, campos o montañas.

Se enseña Comercio, Contabilidad, Aritmética, Arte de Calcular, Algebra Financiera, Caligrafía, Redacción, Taquigrafía, Máquina de Escribir, Estadística, Administración Financiera, Ciencias Económicas, etc. Se discernen **Diplomas Profesionales.**

Matrícula permanente para alumnos de todas edades, a partir de 13 años.

Además, el Director, que es miembro de la Facultad de Leyes, atiende con exactitud, seriedad y discreción, toda consulta de trabajo del ramo en su **Oficina de Contabilidad**, desde el punto de vista jurídico y comercial: inventarios, balances, arreglo de libros, liquidaciones, arbitrajes, informes, cálculos mercantiles, estudios financieros, redacción de estatutos, escrituras sociales, etc.
P.

Feria del Matadero

PLACER 960 - ESTACION SAN DIEGO

En la Feria de
HOY JUEVES 4

Venderemos, como siempre, ganado gordo de primera procedencia.

BUEYES, VACAS Y NOVILLOS

llegados de Mulchén, Angol, Molina, Colchagua, Peralillo, Pirque, etc.

También remataremos 20 NOVILLOS GORDOS de Angol; y 100 OVEJAS GORDAS de Colchagua.

TECHO

AMERICANO ACANALADO $ 3.00 la PLANCHA

No lo atacan los ácidos ni las brisas marinas

AROSTEGUI Hnos. y YANETI - Manuel Rodríguez 854 · Santiago

Este aviso sale diariamente en la Sección Económica de todo los diarios.
7-N.

TRIBUNALES

CORTE SUPREMA

Movimiento habido en 3 de Noviembre de 1920

1.a Sala.—1 contra Aladín Rozas, no vista; 2 Alejandro Huneeus con Hernán Joglar, en acuerdo; 3 Verdugo con Perfetti, suspendida.

Alegaron:

Don Maximiliano Roldán con don José Luis Cornejo, en la 2.a

2.a Sala.—Continuó la 2.a de ayer Muñoz con Quast Fáslen, y quedó en acuerdo.

Las causas de la tabla de hoy no vistas o suspendidas.

Don Alfredo Moreno se anunció en la continuación.

Falladas de acuerdo.—Manuel Cortés A. y otros con Néstor Anguita y otros, casación fondo, anula de oficio sentencia recurrida, redactor señor Figueroa Lagos.

Ernesto Nieto y otros con Bartolomé Solari, casación forma, sin lugar, redactor señor Alfonso.

Alejandro Cerda con Roberto Lyon casación fondo, ha lugar; redactor señor Cisternas Peña; y

Francisco Cancino con Eliseo Maureira, casación fondo, sin lugar; redactor señor Zenteno.

Fallada de acuerdo: Jacob Salah, reclamo de patente, ha lugar.

Alegaron:

En la 1.a, don Osvaldo Vial, confirmando.

En la 3.a, don Darío Urzúa con don Alfredo del Valle.

En la 6.a, don Franklin Otero, revocando.

En la 7.a, don Osvaldo Hevia con don Alfredo Egaña.

3.a Sala.—Agregada revocada. Contra E. Galaz D., revocada; 1 Fajardo contra Mardones, confirmada; 2 Fajardo contra Mardones, acuerdo y diligencias; 3 P. Soumastre, concurso.

Alegaron:

En la agregada, don Ramón Leiva C. con don Héctor A. Guerra.

En la 1.a y 2.a, don Arturo Davis con don Aquiles González E.

En la 3.a, don Enrique Gallo con don Juan Román.

4.a Sala.—1 Pedro Moisan contra Hernán Ariztía, revocada; 2 Sucesión Evaristo Urbina, acuerdo y diligencia.

Alegaron:

En la 1.a, don Francisco Delpiano con don Agustín Cervantes.

En la 2.a, don David Toro Melo con don Abel Célis.

CORTE DE APELACIONES

Movimiento del 3 de Noviembre de 1920

1.a sala.—Pendiente 1, Pearson and Sons, constructora del Puerto de Valparaíso con Fisco.

Alegaron:

En la 1.a, don Leopoldo Urrutia con don Carlos Estévez.

TRIBUNAL PLENO

Sin lugar: Recurso queja J. Vall, si nlugar, recurso queja E. Reed; sin lugar, recurso queja E. Reed; llo; sin lugar, recurso queja J. Contreras; sin lugar, recurso queja J. Müller.

2.a Sala.—1 Clarisa Aravena contra Ferrocarriles del Estado, aprobada; 2 Zoilo Alvarez contra Ferrocarriles del Estado, aprobada; 3 María R. Ezzaguirre contra Sucesión de Osvaldo Valdés Fontecilla, acuerdo; 4 Clorindo Valenzuela contra Juan L. Ibáñez, desistida; 5 Julián 2.o Montero, recurso de hecho, acuerdo; 6 Ernesto Sepúlveda contra Emiliano Morales, acuerdo y diligencia; 7 Municipalidad de Maipú contra José Casale, pendiente.

1.a SECRETARIA

Ingreso Civil

Leyton contra Sociedad Cooperativa Militar, 5.o Juzgado.

Fernández contra Montero, 5.o Juzgado.

Bustillos contra Catiño, 5.o Juzgado.

Car contra Carrasco, San Bernardo.

Montero contra Fernández, 5.o Juzgado.

Lucero contra Reyes, Rengo.

Valdenegro contra Rojas, Rengo.

Ingreso Criminal

Contra M. Muñoz, San Bernardo.
Contra J. Aliste, San Bernardo.
Contra A. Miranda y otros, Rengo.
Contra J. Atencio, San Felipe.
Contra O. Orellana, Rengo.
Contra E. Huneeus, Rengo.
Contra D. Canales, Rengo.
Contra B. Castillo, Rengo.
Contra A. Astete, Rengo.
Contra A. Arangua, Rengo.
Contra J. Miranda, Rengo.
Contra M. Maldonado, Peumo.
Contra R. Pino, Rengo.
Contra A. Contreras, Rengo.
Contra A. Araya, Curicó.
Contra R. Ramírez, San Felipe

EXPOSICION DE ANIMALES

CONCURSO HIPICO

Se efectuará el Sábado en la tarde.

Las inscripciones se reciben hasta el Jueves, de 10 a 11.30 A. M. en la Secretaría de la Sociedad. Moneda 1125.

GUIA
DE CORREDORES DE LA BOLSA DE COMERCIO

LUIS RAMIREZ SANZ
AUGUSTO OVALLE CASTILLO
Bandera 55. Teléfono 2511.

CARLOS DUVAL
Bandera 57. Int. 11. — Teléfono 1812.

OSCAR VALENZUELA VALDES
Bolsa de Comercio. Int. 20. Tel. 2558.

RAFAEL UNDURRAGA OVALLE
Bolsa Comercio Ofic. 32. Tel. 2200

FRANCISCO Y ALBERTO HUERTA CIFUENTES
Calle Bolsa 68. Int. 24. Tel. 1118

HECTOR HERREROS
DOMINGO AMUNATEGUI
Bandera 71. Casilla 3149.

ALBERTO ROJAS H.
RAUL ROBLES L.
Calle Bolsa N.o 60. Int 23.

RICARDO VALDES
Bolsa Comercio Of. N.o 33. Tel. 3194

FLRENCIO VILLAMIL C. y Cía.
Calle Bolsa 82. Int. 31. Tel. 2664

IRARRAZAVAL Y SUTIL
Bandera 35. Tel. 36. Casilla 2352

PEREIRA Y VALDES
Calle de la Bolsa N.o 39.

ROBERTO EYZAGUIRRE
Morandé 327. Tel. 1682. Casilla 476

JOSE URETA VALDES y Cía.
Bolsa Comercio 21. Teléfono 3338.

JORGE Y RICARDO ASTABURUAGA LYON
Calle de la Bolsa 74. Int. 27. Tel. 3444.

ARTURO WALKER
Moneda 1120. Teléfono 3425.

AGUSTIN LLONA C.,
VICTOR UGARTE A.
Calle Bolsa 49. Cas. 2341 .Tel. 148

JULIO RIPAMONTI
RAMON ACHONDO
Bandera 73. Casilla 192. Tel. 3428.

ALBERTO FABRES
Morandé 327. Casilla 158. Tel. 928

LUIS ARIZTIA S.,
ROBERTO DONOSO E.
Bandera 78. Gal. de la Bolsa Of. 30

TATTERSALL

TOROS HOLSTEIN FRIESIAN

DEL

Criadero "San Juan de Chena"

DE DON

ANTONIO VALDES CUEVAS

El remate anual de los Toros de este Criadero, se efectuará en

Nuestro Establecimiento e'
Mañana Viernes 5 de Noviembre a las 3 P. M.

El Gerente

DEPORTES

FOOT-BALL

EL ESCUDO SANTIAGO

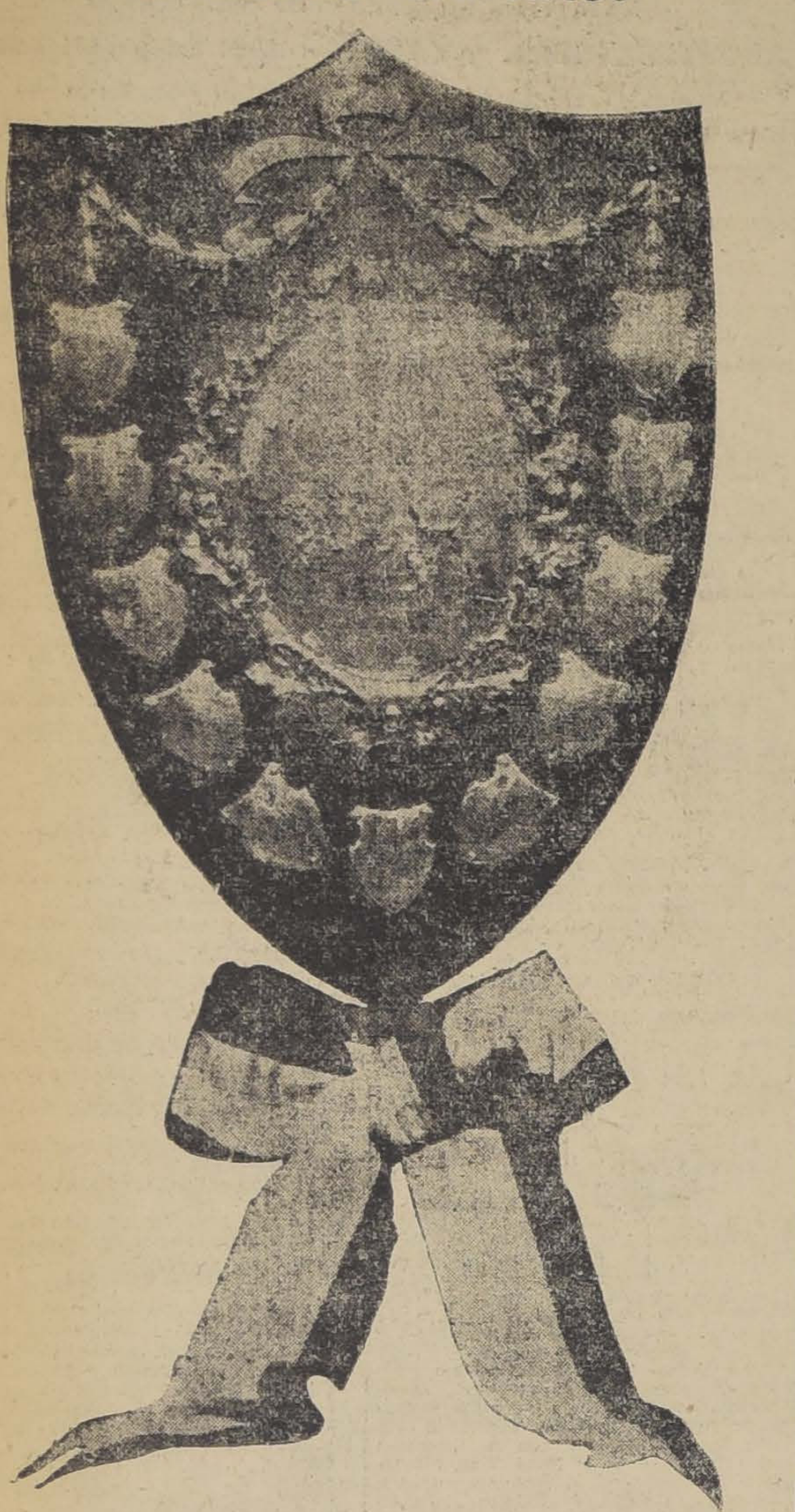

Con el triunfo obtenido el Domingo último por la Liga de Talca sobre el equipo de la Asociación Santiago, el Escudo Santiago, con cuyo grabado engalanamos estas líneas, permanecerá hasta la próxima temporada en poder de la colectividad sureña.

ASOCIACION DE FUTBOL DE CHILE.—Reunión del Consejo Superior.—El Sábado próximo, a las 9 P. M., en Valparaíso, Condell 42, sesionará en segunda convocatoria, el Consejo Superior de la Asociación de Fútbol de Chile.

EN LA LIGA METROPOLITANA.—Se nos pide la publicación de las siguientes líneas:

"La contestación, que a mi artículo del Domingo, sobre "Abusos de la Liga Metropolitana", ha hecho el señor Carlos Aguirre, me va a permitir reconocer dos errores míos e insistir sobre otros puntos.

El primero de mis errores fué decir que era el **Tocornal** y no el **Unión Argentina**, con quien debía jugar el Iris Sporting Club en la cancha del primero en Los Leones (Providencia), a las 4 de la tarde; debiendo el mismo club jugar a las 2.15 con el Guacolda en Barrancas.

El segundo error: estimar en diez cuadras la distancia de la cancha del Guacolda de la Avenida Matucana, estando efectivamente a 15 cuadras, como yo mismo lo comprobé, al poniente de dicha Avenida.

Para llegar a la cancha del Guacolda era necesario presenciar la más repugnante bacanal, atravezar por entre filas de carretelas y fondas en las cuales se bailaba y se bebían licores, burlándose la ley a la luz meridiana.

La partida del Iris Sporting, cuyos miembros viven en su mayoría en Ñuñoa y Providencia, se fijó en Barrancas, a sabiendas de que allí se celebraba una fiesta comunal, por cuanto la partida aparece figurando, en el programa impreso que tengo a la vista, como uno de los números de la tarde.

Note el señor Aguirre, médico y persona amante de los deportes, la inconveniencia de que la Liga Metropolitana se haya hecho cómplice de esa fiesta vergonzosa.

Subsiste mi acusación de que hay en la Liga Metropolitana, un pésimo elemento, que todo lo malea y todo lo revuelve, que según él mismo lo declaró en una ocasión ante un ex-presidente de esa Liga, haciendo alarde, que él buscaba hacer política y yo podría agregar: persigue ambiciones personales y hasta fines de lucro.

Este elemento malsano, censurado varias veces en el seno de la Liga, en lugar de renunciar como lo haría todo hombre de honor, escapa el bulto.

Es el mismo que se ha burlado de la Municipalidad de Ñuñoa, vendiendo durante la Olimpiada, el permiso de expender bebidas alcohólicas en los Campos de Sport de Chile.

El que antes de las últimas festividades patrias, ofreció por carta, ahora en mi poder, esos mismos Campos para que se celebrara una fiesta popular y a última hora, dispuso él las cosas de otra manera, arrendando el local a una empresa particular de acrobacia.

La dictadura de este señor se hace sentir en todo momento dentro de la Liga Metropolitana, llegando en algunos casos a representar él solo a todo el directorio.

El señor Carlos Aguirre, cuyo espíritu hidalgo y justiciero en los deportes, soy el primero en reconocer, bien podría emplear parte de su celo en cambiar este estado de cosas, tarea ingrata y difícil que ya ha hecho renunciar a más de un director.—**Francisco de B. Echeverría.**

LIGA METROPOLITANA DE DEPORTES. — Partidas para el Domingo próximo:

Primera división

Carioca I c. Guacolda I.

Cancha: Metropolitana. Hora: 2.30. Arbitro señor Fco. Jiménez.

Green Cross I c. Zenteno I.

Cancha: Metropolitana. Hora: 4 P. M. Arbitro señor Fco. Troncoso.

Gath y Chaves I c. Santiago National I.

Cancha: Gath y Chaves. Hora: 2.30 P. M. Arbitro señor J. M. Fernández.

División intermedia

Santiago Rangers I. c. Arauco I.

Cancha: Gath y Chaves. Hora: 10.30 P. M. Arbitro señor R. Barrueto.

C. S. Dunoguier I c. Unión Argentina I.

Cancha: Metropolitana. Hora: 10.15 A. M. Arbitro señor Fco. Viveros.

Segunda División

1.o de Mayo c. Maestranza II.

Cancha: Maestranza. Hora: 9.45 A. M. Arbitro señor Ed. García.

Gath y Chaves II c. Maestranza II.

Cancha: Maestranza. Hora: 4.30 P. M. Arbitro señor T. Guzmán.

Tercera División

O'Higgins c. Iris Sporting II.

Cancha: J. Tocornal. Hora: 3.15 P. M. Arbitro señor M. Marchant.

Guacolda II c. C. S. Dunoguier II.

Cancha: Maestranza. Hora: 10 A. M. Arbitro señor Ramírez.

J. Tocornal II c. Miraflores II.

Cancha: J. Tocornal. Hora: 1.45. Arbitro señor J. Salinas.

Submarino II c. Unión Argentina II.

Cancha: Metropolitana. Hora: 8.45 A. M. Arbitro seor R. Miranda.

Santiago Rangers II c. Underwood II.

Cancha: Maestranza. Hora: 4 P. M. Arbitro señor V. Montalva.

Directores de Cancha:

Metropolitana, en la mañana, señor Miranda; tarde, señor Díaz. Gath y Chaves, en la mañana, señor Saenger; tarde, señor Prieto. J. Tocornal, señor Barros. Maestranza, en la mañana, señores Ramírez y García; en la tarde, señor L. Quintero.

ASOCIACION DE REFEREES DE CHILE. — Sección Santiago. —El directorio de esta corporación se reunirá el Viernes próximo, a las 9 P. M., en casa del señor presidente, Catedral 1727.

Como hay importantes asuntos de que ocuparse, se nos pide recomendar la asistencia a los señores directores.

LIGA JOSE ARRIETA. — El directorio se reunirá hoy, a las 9 P. M., en Avenida Condell 1078.

Se fijará la fecha para la realización del match con la Liga Viña del Mar y se formará la tabla para la sesión de consejo del Domingo 7.

LIGA JOSE ARRIETA. — Partidas para el Domingo 7.

Primera División

Final por la Copa Ricardo de la Cerda.

Williamson I con Santa Elena I. Cancha: Peñalolén. Hora: 3 P. M. Referee: don Ramón L. Hernández.

Director de cancha: don Narciso 2.o Calderón.

LIGA NACIONAL DE FOOT-BALL.—El directorio de esta corporación sesionará hoy, a las 6 P. M., en Compañía 1065. Oficina 22.

ASOCIACION DE FOOTBALL DE SANTIAGO. — Partidas oficiales que se jugarán el próximo Domingo, 7 — Copa República. — Arco Iris I con National Star I. — Cancha, Independencia N.o 1; hora, 4.30 P. M.; árbitro, señor Juan Figueroa.

Copa Chile. — Borgoño I con Esperanto I. — Cancha, Independencia N.o 1; hora, 2.30 P. M.; árbitro, señor Ramón Gómez.

L. de Aplicación I. con U. Cintolesi I. — Cancha, Independencia N.o 2; hora, 3.30 P. M.; árbitro, señor Miguel Lanas.

Copa Caupolicán. — S. Valparaíso I con F. Libertad I. — Cancha, Independencia N.o 2; hora, 4.45 P. M.; árbitro, señor Eduardo Huidobro.

Copa Arauco. —Ibérico II con Morning Star II. — Cancha, Independencia N.o 1; hora, 10.45 A. M.; árbitro, señor Ramón Gómez.

Copa Blanco. — Santiago III con M. Eléctrica III. — Cancha, Santiago. — Hora, 10.15 A. M.; árbitro, señores Luis A. Poblete.

Magallanes III con Morning Star III. — Cancha, Independencia N.o 1; hora, 9.30 A. M.; árbitro, señor Joaquín L. Huerta.

Britania III con Gimnástico III. —Cancha, Independencia N.o 2; hora, 9.30 A. M.; árbitro, señor Felipe Horta.

Directores de turno: Cancha Independencia en la mañana los señores: Juan Vargas y Felipe Horta; cancha del Santiago, los señores Luis A. Poblete y Aurelio Rivera. Cancha Independencia, en la tarde los señores Silverio Salinas y Mario Muñoz Guzmán.

—El Consejo de esta corporación sesionará hoy Jueves, a las 8.45 P. M., en Santo Domingo 1223, en la convocatoria o mañana Viernes, a la misma hora y en el mismo local, en segunda.

—Se ruega al señor Miguel Lanas pase por la secretaría a la brevedad posible.

CALENDARIO DE LA ASOCIACION DE FOOTBALL DE SANTIAGO. — Con las modificaciones efectuadas últimamente el calendario ha quedado en la siguiente forma:

Noviembre 14. — Copa República. — E. Ramírez I con National Star I.

Copa Chile. — Borgoño con Ibérico I. —

L. de Aplicación I con Morning Star I.

Esperanto I con U. Cintolesi I.

Copa Independencia. — Britania II con Liverpool II.

Copa Arauco. — Esperanto II c. Santiago II.

Copa Huelén. — F. Libertad II con M. Eléctrica II.

Copa Blanco. — Britania III c. Santiago III.

Noviembre 21. — Copa República — Magallanes I con National Star I.

Arco Iris I con Liverpool I.

Copa Chile. — Morning Star I con Ibérico I. — Santiago I con Borgoño I.

Copa Caupolicán. — F. Libertad I con Olimpia I.

Copa Independencia. — Gimnástico II con Magallanes II. — Arco Iris II con Liverpool II.

Copa Arauco. — Morning Star II con Santiago II.

Copa Blanco. — Britania III con Morning Star III.

Noviembre 28. — Copa República. — Magallanes I con Liverpool I. — Arco I. con Britania I.

Copa Chile. — S. Badminton I. con Borgoño I.

Diciembre 5. — Copa República. —Gimnástico I. con Britania I.

Copa Chile. — Badminton I con Morning Star I.

Copa Chile Argentina. — Liverpool I con Arco Iris I.

Diciembre 8. — Copa República. — Britania I con E. Ramírez I.

Copa Chile Argentina. — Ganador semifinal contra Santiago.

Diciembre 12. — Ganador Copa República contra ganador Copa Chile.

ASOCIACION ESCOLAR DE DEPORTSS. — La fiesta de clausura de la temporada. — El Domingo próximo se llevará a efecto una fiesta deportiva con que esta Asociación clausurará la temporada oficial del año, con un buen programa atlético.

Hay interés por competir en este torneo que será uno de los más interesantes de la temporada que termina.

Las inscripciones se reciben hasta el Viernes 5, fecha en que se hará el sorteo.

Hay premios para los competidores que ocupen los tres primeros puestos.

ENGLISH F. C. — A General Meeting of the Club will be held at the Club House, Bolsa de Comercio Building, (by kind permission of the Directors), this evening at 9 P. M. when all interested in the welfare of the Club are heartily invited to attend. It is hoped that a good number of players and supporters will put in an appearance, so that a Committee can be elected, and something done toward getting a really good side together for next season.

ASOCIACION ATLETICA Y DE FOOTBALL DE SAN MIGUEL. — Partidas que se jugarán el Domingo próximo:

Copa "J. Alberto Sánchez".

Ochagavía Atlético II v. Santiago Wanders II. Hora, 2 P. M.; árbitro, señor Manuel León.

Copa Carlos Vicuña Mackenna. —Santiago Wanders I v. Ochagavía Atlético I. — Hora, 3 P. M. Arbitro, señor Luis Soto. Cancha, de la Asociación.

Directores de turno estarán los señores Juan Duránd y Roberto Fuentes.

HIPODROMO CHILE v. THE AMERICAN SHOE F. C. — Esta tarde a las 4.45 P. M. jugarán un amistoso estos equipos en la cancha del primero de los nombrados.

LIVERPOOL v. TOMAS EDISON F. C. — El próximo Domingo jugarán el match pendiente que tienen concertado estos clubs principiando por las segundas a las 3 P. M. en el Parque Cousiño.

SANTIAGO FOOT-BALL CLUB. —En junta general celebrada últimamente quedó constituído el directorio para 1921, en la forma siguiente:

Presidentes honorarios: señores León 2.o Espejo y Aurelio Rivera F.

Vice-presidente honorario señor Alfredo Díaz G.

Presidente, señor Raúl García.

Vice-presidente, señor doctor Fernando Delbes.

Secretario, señor Miguel Artigas O.

Tesorero, señor Aurelio Rivera G.

Directores señores: Julio Pelegrí, Oscar García G., Francisco Barbier W., Lisandro Villablanca y Heriberto Cruz.

SPORTIVO NACIONAD con UNION SAN EUGENIO F. C. — En celebración de la entrega de la Plaza Atenas, por la I. Municipalidad de Santiago a la Colonia Helénica, residente en esta capital, esta entidad ha querido solemnizar este acto y con tal objeto ha acordado llevar a efecto en la cancha que posee el segundo de los clubs nombrados, un match de foot-ball en el cual se disputarán doce medallas obsequiadas por un entusiasta miembro de esa colonia.

Para dar mayor realce a la tarde deportiva han sido invitados algunos miembros de la I. Municipalidad y los miembros que forman la indicada colectividad.

EL ENCUENTRO DEL DOMINGO.—Liga Santiago con Ibérico Balompié.— En la cancha Gath y Chaves se efectuará el próximo Domingo este encuentro entre estos conjuntos. Comenzará a las 4 P. M., y en él participarán los mejores jugadores con que cuenta el progresista club de la Colonia española y por la Liga Santiago el mismo cuadro que logró empatar con Valparaíso el Domingo pasado.

INTERNADO I (8) v LICEO DE APLICACION (0). — Con este resultado se efectuó el Domingo, en la cancha Independencia N.o 2, este encuentro oficial por la Copa Chile.

MORNING STAR I (1) v. ESPERANTO I (0). — Como preliminar del intercity con Talca se jugó en la tarde del Domingo en la cancha Independencia N.o 1, esta partida oficial por la Copa Chile, obteniendo un estrecho triunfo el conjunto del Morning Star, después de una reñida y laboriosa contienda.

UNION SAN EUGENIO F. C.— Aniversario de su fundación.—En el día 1.o de Noviembre del año 1914, la juventud deportista de la Población San Eugenio, en su deseo de propender a su desarrollo físico, fundó esta institución deportiva sobre bases sólidas, entre el elemento entusiasta de este centro de población obrera.

En la Avenida Central, número 2282, fué convocada la primera memorable junta que dió origen a esta institución, concurriendo los siguientes señores: Francisco Moya, Armando Martínez, Armando Castillo, Humberto L. de Guevara, Alberto White, Toribio Pozo, Aliro Salas, Eugenio Urbina, Guillermo Moya, Juan Vargas y Alejandro Marcelán.

El primer directorio efectivo.— El número de los jóvenes que en aquel entonces residía en San Eugenio, no era del todo numeroso, sin embargo, esto no fué obstáculo para que sus organizadores desmayaran en la empresa acometida. Después de elegir provisoriamente una junta directiva que duró muy poco en funciones, se constituyó el directorio definitivo que rigió el primer período del club. Era compuesto como sigue:

Miembros honorarios: Bonifacio Veas, Zenón Torrealba, Leopoldo Gutiérrez, Adolfo Segovia, Presidente efectivo, Armando Castillo; vice-presidente, Armando Martínez; secretario, Guillermo Moya; prosecretario, Alejandro Marcelain; tesorero, Alberto White; protesorero, Eduardo Castillo; Capitán 1.o, Manuel Moreno; vice-capitán, Carlos Madariaga; capitán 2.o, Antonio Villanueva; vice-capitán, Francisco Moya Z. Directores: Juan Vargas, Horacio Segovia, Humberto Guevara.

Los triunfos en las competencias oficiales.— La buena organización y los rumbos acertados que sus dirigentes fijaron al club después de vencer innúmeras dificultades, permitió que la naciente institución librara con éxito las competencias deportivas en la Asociación Nacional, donde milita hasta la fecha.

En 1915, el primer equipo ocupó el segundo lugar en la 3.a serie; en 1916, pasó súbitamente a competir por la 1.a serie, ocupando el lugar prominente del primer puesto; en 1917, el primer cuadro salió segundo en la 1.a división y el segundo equipo triunfó brillantemente en la segunda serie, ocupando el primer lugar.

Actualmente sus tres equipos compiten en la Asociación Nacional, donde se destacan sus equipos I y II que figuran en primer lugar.

El campo deportivo en San Eugenio.— Una de las principales preocupaciones del club, desde sus comienzos, fué conseguir del Consejo Superior de Habitaciones Obreras, el terreno necesario para una cancha. Al efecto, apenas constituído el primer directorio, se elevó una solicitud al Consejo de Habitaciones, la que fué acogida favorablemente, cediéndose el terreno comprendido desde la entrada de la Avenida Central hasta las proximidades de la calle San Dionisio. La cancha quedaba así situada de Este a Oeste, pero como aún se precisaba mayor extensión, el directorio en 1917 hizo las tramitaciones ante el Consejo hasta conseguirse la extensión suficiente de terreno, permitiendo que la cancha quedara ahora en dirección de Norte a Sur.

ATLETISMO

EL TORNEO NACIONAL.—La representación de Santiago.— El Martes próximo pasado se reunió el Directorio de la Asociación Atlética Santiago, con asistencia de los directores señores Mandujano, Stewart y Vera.

El Viernes 5, se reunirá nuevamente el Directorio para formar la delegación definitiva, la que seguramente quedará en la forma siguiente:

100 metros.—J. Forteza, R. Slater, R. Lecaros, E. Figueroa, Aguilera.

200 metros.—J Forteza, R. Slater, Aguilera, E. Figueroa, F. Barros.

400 metros.—F. Barros, E. Lhin, C. Escobar, Bascuñán, Aránguiz.

800 metros.—C. Escobar, E. Lhin, Aránguiz, Escobar, Celis.

1,500 metros.—E. Lhin, Moraga, Mac-Keney, Escobar, Celis.

5,000 metros.—P. Pérez, Moraga, Mena, R. Pérez, González.

10,000 metros.—P. Pérez, Moraga, Mena, Baeza.

100 metros vallas.—A. Asenjo, F. Barros, Barrientos, Andrade.

200 metros vallas.—A. Asenjo, F. Barros, Barrientos, Silva.

400 metros vallas.—F. Barros, H. Claverie, L. Palma, Prieto.

Lanzamiento del martillo.— O. Warnken, Gazmuri, Stange, Cornejo.

Lanzamiento del disco.—H. Benapres, Krüger, O. Kolbach, Moreno, Acevedo.

Lanzamiento de la bala.—H. Benapres, H. Orrego, Acevedo, Cornejo.

Lanzamiento del dardo. — A. Asenjo, Acevedo, Orrego, Krüger.

Salto alto con impulso. — H. Orrego, R. Espínola, E. Gevert, Müller, Moreno.

Salto alto sin impulso.—Moreno, Espínola, Aguilera, F. Zañartu.

Salto largo con impulso.—Espínola, Orrego, Benapres, Recclus.

Salto largo sin impulso.— Moreno, E. Zañartu, Aguilera, Orrego, Andrade.

Garrocha.—E. Goicolea, Huidobro, Goeke, Recclus, Sansot.

Salto triple.— R. Espínola, E. Gevert, H. Benapres, A. Recclus.

1,600 metros posta (4 por 400). —Escobar, Barros, Lhin, Bascuñán, Slater, Aránguiz.

—Se cita a sesión de Directorio de la Asociación Atlética de Santiago para el Viernes, con el fin de nombrar el equipo que nos ha de representar en el próximo torneo nacional.

La reunión se llevará a efecto en casa del señor presidente, calle A. Prat 618, a las 9 P. M.

CENTRO SPORTIVO EL GLOBO.—Cita a sesión de Directorio para mañana a las 8.30 P. M., en Santa Rosa 289. Se encarece la asistencia a la comisión de contabilidad.

CLUB ATLETICO LAUTARO.— Cita a junta general para hoy, a las 9 P. M., en Manuel Montt 72.

LABORATORIO CLINICO
Del
Dr. LEONIDAS CORONA T.
Delicias 368. Teléfono 2483
REACCION WASSERMANN
Sección de química, sección de bacteriología
AUTOVACUNAS
N-27

Fábrica de Alhajas
DESIDERIO MELLA M.
30 San Antonio 30
Con $ 3 semanales usted puede comprar joyas, relojes, gramófonos, etct., etc. Suscríbase Ud. hoy mismo.
P-

TIRO AL BLANCO

CLUB NACIONAL DE TIRO AL BLANCO.—El próximo Domingo, 7 de Noviembre, tendrá lugar un gran Certamen para socios activos y pasivos a 200 metros, con blanco circular de 12 anillos.

Las bases son las siguientes:

Arma: rifle militar del Club sin agregado.

Tiros: 6, uno de prueba y cinco válidos.

Inscripción: $ 1, con derecho a una serie.

Repetición: $ 0.60 cada uno.

Series: Ilimitadas.

Handicap: según tabla del Club.

Premios: 1.o Una medalla de plata grande con un diploma de honor.

2.o Una medalla de plata ,chica, con un diploma.

3.o Una medalla de cobre, con un diploma.

4.o Un medallón grande con el retrato del aviador señor A. Cortínez.

5.o Un diploma.

Los premios se repartirán el mismo día.

Se avisa a los alumnos de escuelas superiores que desde este Domingo habrá un Blanco a 300 metros de 24 anillos, para los ensayos escolares.

CICLISMO

UNION CICLISTA DE CHILE. —Su 15 aniversario. — Con todo entusiasmo se preparan los clubs para contribuir al éxito de las carreras extraordinarias que se llevarán a efecto el Domingo próximo en el Velódromo del Parque Cousiño, organizadas por la Unión Ciclista con motivo de su 15.o aniversario.

En la noche del mismo día esta corporación ofrecerá un banquete a sus relaciones, el que se servirá en los salones del Aero Club de Chile.

Las inscripciones para las carreras siguen recibiéndose durante el día en la casa Desiderio Mella, San Antonio 30, casa Juan Jiménez, San Diego 298, y el señor Alberto Caffi, Puente 689.

Las tarjetas para el banquete pueden retirarse hoy de 9 a 11 de la noche, de la Secretaría de la Unión Ciclista. Los socios de clubs deben pedirla a sus respectivos delegados.

Para la junta de delegados que hoy se celebrará con el objeto principal de ocuparse de las reuniones que se efectuarán con motivo del aniversario, se nos encarga recomendar la asistencia.

CLUB CICLISTA INTERNACIONAL.—Cita a sesión para hoy, a las 9 P. M., en los salones de la Unión Ciclista de Chile.

ROYAL CLUB CICLISTA. — Cita a junta general para el Miércoles 3 a las 9 P. M., en los salones de la Unión Ciclista, de Chile, Huérfanos 1062 (tercer piso).

Se ruega la asistencia por tratarse de elegir directorio para el período de 1921, celebración del aniversario y muchos asuntos importantes que tratar. Se sesionará con el número que asista.

MOTOCICLISMO

EL RECORD NACIONAL DEL KILOMETRO. — El Domingo próximo se llevará a efecto la anunciada prueba denominada "Record Nacional del Kilómetro", la que tendrá lugar en la chacra Santa Julia de Ñuñoa a las 8, de la mañana.

EXCURSIONISMO

CUERPO EXCURSIONISTA HISPANO-AMERICANO.—Cita a junta general para hoy a las 9 de la noche en la Secretaría.

CELEBRACION DEL ANIVERSARIO DEL CUERPO DE EXCURSIONISMO HISPANO-AMERICANO. — El 1.o de Noviembre, cumplió tres años de vida este progresista cuerpo de excursionistas, que formabo por un gran número de socios, los cuales desde su fundación han dedicado todo su entusiasmo a dar mayor auge y progreso a este hermoso deporte efectuando excursiones de importancia a diversos puntos, como las que ya se han llevado a cabo a Valparaíso, Polpaico, Pudahuel, Alto Jahuel, Puente Alto, Rancagua, San Gabriel, San José de Maipo, Talagante, El Volcán, Peñaflor, Cartagena, El Volcán, Peñaflor, Cartagena, San Antonio, Llolleo, y otras.

También le ha cabido a este entusiasta cuerpo de desempeñar un bonito e importante papel dentro de la Asociación de Excursionistas y Exploradores de Chile, tomando parte en todas las excursiones efectuadas por esta institución, como asimismo en los campeonatos atléticos de la Asociación, campeonatos que debido al entusiasmo que siempre reinó entre sus socios, logró el Cuerpo Hispano-Americano, conquistarse, después de una tenaz competencia, el trofeo Luis Mandujano Tobar, ocupando los tres primeros puestos en este torneo los señores: Francisco Pérez, Eduardo y Enrique Planes.

Tenemos conocimiento que una comisión de estas, compuesta por prestigiosos miembros de esta institución, prepara un lucido programa para la celebración del aniversario, entre cuyos números figura una excursión que se efectuará al bosque de Macul, el Domingo 7, en donde se llevará a cabo un campeonato atlético, disputándose en él valiosos premios, donados por varios miembros de esta corporación, además, el Domingo 21 se llevará a efecto, en los espaciosos salones del Centro Familiar Español, una matinée.

CITACIONES

CITAN A SESION:

Centro Sportivo "Vista Hermosa". —Junta general para hoy, a las 8 P. M., en Avenida Chile 468.

Bernal Hnos. F. C.—Junta general para hoy, a las 9 P. M., en San Diego 1269.

Lautaro Infantil F. C.—Junta general para hoy, a las 8.30 P. M., en el local de costumbre.

Santiago Rangers F. C.—Junta general extraordinaria para hoy, a las 9 P. M., en el Centro Demócrata.

G. Bulnes F C.—Junta general para mañana a las 8.30 P. M., en O'Higgins 1383.

El Chacabuco F. C.—Junta general para hoy, a las 8 P. M., en el local de costumbre.

Morning Star F. C.—Junta general para hoy, a las 9 de la noche, en nuestra secretaría.

Fermín Vivaceta Star F. C.—Junta general para hoy, a la hora y en el local de costumbre.

Britania F. C—Directorio para hoy a las 9 P. M., en Santa Filomena 151.

CITAN A JUGAR:

Unión Santa Isabel F. C.—Jugadores del III para hoy Jueves, a las 8 P. M., en Santa Isabel 92.

Avisos Clasificados

OFRECEN EN ARRIENDO

EN CONSTITUCION, ARRIENDO departamento esquina, cuatro piezas, una cuadra Plaza y carros, por temporada verano. Proporciónanse muebles. Ofiederra 512. F. R. N-14

150 PESOS ARRIENDASE CASA esquina con almacén. Tratar, calle Mac-Clure 2. 1976-4-N.

ARRIENDO EXTENSO LOCAL muy central, apropiado para gran garage. Casilla 4008. N-6

$ 160 ARRIENDASE CASA, calle Angamos, 7 habitaciones y servicios. Ramón Guzmán, Huérfanos 1250. *5-N

CASITAS, $ 40 ARRIENDANSE, higiénicas, en cité modelo, Castro N.o 472. n-8

ARRIENDO LOCAL CAPACIDAD ocho autos, cuatro piezas y cocina $ 75. Ruiz Tagle 415. N-6

ARRIENDO ESPLENDIDO GALPON apropiado industria. Bilbao n-4

ARRIENDO UNA PIEZA A PERsona sola. Santo Domingo 2661. 223. n-4

$ 150 ARRIENDASE ACREDITAdo almacén, con casa, ubicado parte más comercial, calle San Pablo 2161. Llaves número 2145, interior. 43-N-4.

ARRIENDASE CASA BAJOS, ESquina, 11 piezas fuera de dependencias. Catedral 1590. 101-N-5

ARRIENDO ESPLENDIDOS ALtos, 12 departamentos, $ 160. Toesca 2033. 112-N-7

ARRIENDASE CASA ALTOS, MOdernos. Moneda 1815. Tratar: bajos 1 a 3. 117-N-7

ARRIENDO CASITAS DE DOS Y tres piezas. San Francisco 747. 118-N-7

CASA CON PORTON PARA INdustria, entre Avenida Matta y Franklin, necesito tomar en arriendo. Dirección: Concepción 623. 109-N-6

ARRIENDO COMODO LOCAL para taller, fábrica, cualquiera industria. Miraflores 250. 98-N-4

ARRIENDO ESQUINA PARA NEgoció. Gálvez 910. 96-N-4

SE ARRIENDA COCHERA, Copiapó 1480. Tratar, San Ignacio 802. 134-5-N.

ARRIENDO PIEZA JOVEN SErio, casa respeto. Cité Lacunza N.o 11. 153-4-N

ARRIENDASE A COMERCIANtes honorables, espléndido departamento calle, ubicado San Pablo 2286, compuesto tres buenas piezas, muy aseadas. Canon: cien pesos. 155-4-N

$ 90 ARRIENDO CASA DE 5 PIEzas en San Ignacio 870, frente Escuela Militar. 137-4-N

ARRIENDASE COMODO DEPARtamento, verlo de 8 a 12 P. M. Echaurren 477. 139-4-N

SE ARRIENDA UN DEPARTAmento a persona honorable, jen Riquelme 222. 143-4-N

ARRIENDO CASA TEATINOS 331. Verla de 10 a 12 M. y de 3 a 6 P. M. Tratar: misma calle 336. 191-5-N

COCHERA, GARAGE, MUY Grande, cómoda, central, arriéndase barato. Serrano 242. 1741-4-N

CASA HABITACION ALTOS Y bajos, con almacén esquina, arriéndase en San Ignacio esquina Mac-Clure. Canon $ 125. 179-5-N

SE ARRIENDA UNA CASA GRANde. Gorbea 2341. 4-n

$ 180 ARRIENDO CASA CON galpón, especial para industria. A. Prat 1366. N-4

ARRIENDO DEPARTAMENTO 3 piezas, pleno centro matrimonio sin niños. Rosas 1066. 213-N-4

ARRIENDO CASA PARA NEGOcio, con toda instalación y para familia, 6 piezas. Prat esquina Maule. 214-N-4

LINDO DEPARTAMENTO Arriendo a persona honorable. Cuevas 340. 5-n

$ 300. — EN CALLE CASTRO, arrendamos casa con 8 piezas fuera dependencias, 4 patios Sotomayor y Cía., Morandé N.o 259. n-4

$ 400. — EN CALLE SAN MARtín, arrendamos casa en bajos, con 6 piezas fuera dependencias, Sotomayor y Cía. Morandé N.o 259. n-4

$ 400. EN CALLE DIE
arrendamos casa en altos
piezas fuera dependencias
tiene instalación de teléf
tomayor y Cía., Morandé

$ 800. — ARRENDAMOS
con 20 departamentos, in
a la Plaza de Armas. Soto
Cía. Morandé N.o 259.

$ 600. — ARRENDAMOS
en calle Catedral en bajos
piezas fuera dependencias
yor y Cía. Morandé N.o 2

$ 700. — EN CALLE DIE
arrendamos casa en bajo
piezas fuera dependencia
mayor y Cía. Morandé

$ 360. — EN CALLE T
arrendamos casa con 10 p
ra dependencias. Sotomay
Morandé N.o 259.

$ 400. — EN HUERFANOS
damos casa esquina en baj
piezas fuera de servicios
yor y Cía. Morandé N.o

$ 325. — EN AVENIDA
arrendamos casa en bajos
zas fuera dependencias. S
y Cía. Morandé N.o 259.

$ 180. — EN ARTURO
arrendamos garage para
ches con dos piezas habit
tomayor y Cía., Morandé

$ 255 a $ 400. — ARRE
bodegas en calle Chaca
tomayor y Cía. Morandé

$ 250 a 270. — ARRE
casas en calle Matura, S
y Cía., Morandé N.o 259.

$ 100 CASA QUINTA EN
nas con 8 piezas con esq
negocio. Sotomayor y Cía.
dé N.o 259.

ARRENDAMOS CASAS P
temporada de verano en V
Mar, Valparaíso, San B
Llolleo, y Ñuñoa. Sotoma
Morandé N.o 259.

ARRIENDO DEPARTAM
matrimonio o persona
Diego 448.

ARRIENDO LORD CO
casa altos, 9 piezas, perf
do, aseo lámparas gas, to
cio. Tratar, Dieciocho 60

ARRIENDO ALDUNAT
altos, 5 piezas, recién em
pintada, luz eléctrica, 11
Tratar, Dieciocho 603.

$ 7, 9.30, 11.30 SEMANA
do casitas, una, dos, tres p
tabladas, empapeladas, pa
tado, Chiloé 1740.

$ 93.00 ESQUINA PARA
cio, tres piezas, patio asfa
consumo de luz, agua,
grandes pasajes, Chiloé 1

LOCAL GRANDE CON
nes, espléndida casa ha
apropiada para industria
bodega de frutos del país
do, tratár, Lira 147.

ARRIENDO PIEZA CON
muebles. Cueto 650.

SE ARRIENDA DEPART
to para automóvil, a $ 10.
726.

$ 300 MENSUALES ARR
cómoda casa esquina calle
rrera. Tratar Bandera N.o 1
cina N.o 11.

ARRIENDASE BARATA
sa (reducida), Serrano 24
1-3. Tratar: Delicias 22

$ 190, CUMMING 814-
pléndidas casas nuevas,
baño. W. C., cocina, agua
luz eléctrica, pisos mosai
tar San Pablo 2321.

LOCAL CENTRALISIMO
te Plaza, arriéndase $ 1
No. 361.

$ 70 ARRIENDO COMOD
altos todo servicio, luz
Antofagasta 2886, carros
ta, ida-vuelta.

MECANICOS AUTOMOV
arriendo, taller mecánico
so, incluso herramientas
instalaciones, en garage
vimiento Gorbea 2524.

NECESITAN EN ARRI

DESEO ARRENDAR D
bre 31, casita 3 piezas, pat
de, seguro. Ofertas: Siglo X

EN EL BARRIO MATADE
cesitamos arrendar casa,
carro. Molinare y Reyes.
1011 (tercer piso). Casilla

EN ÑUÑOA TOMAMOS
arriendo casita-quinta. M
Reyes. Moneda 1011 (terce
Casilla 2990.

ANIMALES Y VEHICU

SE VENDE UNA VACA
da, ternero 15 días. Calle
2316.

CABALLOS DE TIROS
montura y de lanza, ven
Calle Andes 2370.

PERRITOS CRESPOS M
nos, vendo varios. Esperanz

CABALLOS INUTILIZADOS
brados, compro; recojo d
Salas 183.

$ 250 VENDO CABALLO
de, sano. Doy apru
panadería, Mapocho 2891.

CARRETELA FIRME
de ocasión. Avenida Las
786.

SE VENDE CARRETELA
Pablo N.o 3461.

VENDO LOROS, HABLAN
los 10 a 12. Herrera 882.

BONITO CABALLO TIRO
vendo. Avenida Matta 1332.

REGALO CARRETON D
pe. Avenida Matta 1332.

VENDO VICTORIA IMPOR
arneses, ocasión. Gay 2498.
12.

CARRETONCITO HELA
con resortes vendo de
Santa Rosa 1042.

CABALLO TIRO SOLO
realizo, Purísima 237.

VENDO PERRO GRANDE
vo, raza inglesa. Av. Ma

UTOMOVILES Y CARRUAJES

SCUELA PRACTICA DE Chauf-burs mecánicos. Cursos rápidos e Overland, Ford, Dodge, mecánicos, manejo y electricidad, enseanza por sus dueños. Arredondo nd Company, Moneda 1020. N-25.

OMPRO AUTOMOVILES NUE-os, usados; tengo pedidos urgentes e Dodge, Ford, Chandler, Hudson, lotocicletas. La única casa que ende más automóviles en el año. Mande sus órdenes a Jesús 2.o Eluín M. Galería Alessandri 17-A. ntrada por Bandera 242. 30-N

LUB DE AUTOMOVILES, MOTO-icletas, bicicletas. Con $ 1,250 nensuales se obtiene lindo Chandr, Oaklan, Dodge; con $ 400 un ord usado, con $ 360 una motocileta Indian, Cleveland, nuevas; 60 una bicicleta moderna. Oficia de ventas al contado y a plazo. esús 2.o Elguín M. Pidan datos. nscribirse. Galería Alessandri 17 , entrada por Bandera 242. N-30

ATENTE PARA AUTOMOVIL articular arriendo o compro. Bra- 11 375. 2576-O-31

IOTOR DE AUTOMOVIL PARTI-la automática, magneto Bosh, uncionando, vendo mil pesos. Maocho 3496. 8-N

UTO FORD ARRIENDO, VEN-lo barato. Tratar: Unión Americana 30. 94-N-4

OS FORD Y UN CHASSIS VEN-lo, varios de dos a cinco. San Martín 760. 148-N-5

ODGE CASI NUEVO VENDESE le ocasión. Delicias 1234. 128-5-N.

AMBIO PATENTE AUTOMOVIL lquiler por particular pago la iferencia. Vergara 56. 168-5-N

EPARACIONES DE AUTOMO-iles, especialidad en Ford. Avenida Matta 905. N-5

VENDO AUTOMOVIL DODGE, perfecto estado. Patente particuar. Nataniel 464. N-4.

OMPRO AUTOMOVIL, FORMA urismo, prefiero Dodge. Indicar datos y precios, Casilla 6523. N-9.

VENDO COCHE DOS RUEDAS, 4 asientos, Santa Elena 1455. 4-n

FORD NUEVO VENDO, DE OCA-sión, Brasil 13, de 1 P. M. a 2. n-5

AUTOMOVIL "CHEVRELOT", TI-po 490, turismo, véndese de ocasión. Garage Michelin. Cienfuegos 27. n-6

AUTOMOVIL "WYLLIS KNIGHT" perfecto estado. vendo, 10,000 pesos. Matucana 880. n-9

AUTO FORD EN BUEN ESTADO ocasión vendo. Tratar y verlo de 1-3, Franklin 1359. 319-n-5

ALHAJAS

OMPRO ALHAJAS CUALQUIER valor, el más alto precio. Estado N.o 273. N-30

TALLER DE JOYERIA, RAMON Callis, Compañía 1023. Recibe todo trabajo fino. N-30

BRILLANTES, PERLAS, PLATI-no, joyas de valor, compro: Moneda 937. N-30

ALHAJAS CON BRILLANTES, perlas cualquier valor, compra constantemente. Estado 56. 31-D

AL PRECIO DE CAMBIO COM-pro platino, oro, plata, Estado 56. 31-D

LIBRAS ESTERLINAS, AGUI-las, moneda de oro, compramos: San Antonio 13. N-30

COMPRAMOS ORO, PLATA Y platino, cualquiera cantidad. San Antonio 13. N-30

PESOS. CUATRO Y CHAUCHAS de 0.5, seguimos pagando el mejor premio. San Antonio 18. N-30

COMPRA-VENTAS VARIAS

LA GRAN OCASION, COMPRA a domicilio toda clase de ropa y calzado fuera de uso, de caballero pago buenos precios. Dirigirse a Custodio Aguilera, San Pablo 2270. D-31

TERNOS DE CASIMIRES EX-tranjeros, cortados por los mejores sastres de Santiago de su exacta medida, negros, cafees, azules, listado, flamantes a precios de ocasión sólo en la más acreditada casa; ropería Manuel Rodríguez 799. Esquina San Pablo. N-11

TECHO AMERICANO ACANA-lado, $ 3 plancha. Aróstegui Yanetti, Manuel Rodríguez 854. N-13

ALAMO, RAULI, LAUREL, LIN-gue, cal, cementos, yeso blanco, vende barato, barraca y desvío. Matucana 1161. José Aguiló A. n-4

TARTARO COMPRO, PAGANDO siempre el más alto precio. Ibáñez 240. Casilla 2702. 2377-25-N

ESTAÑO VENDO EL MEJOR Y el más barato en plaza. Ibáñez 240. Casilla 2702. 2376-25-N

COMPRAMOS CONSTANTEMEN-te vidrios quebrados: negro, verde y blanco, pagando los más altos precios, desde cualquiera cantidad. También retiramos a domicilio. San Diego 2197. 2431-N-5

RAULI, LINGUE, LAUREL, ALA-mo, muy secos, buena clase, roble de todas dimensiones en bruto y elaborados, tienen gran existencia. "La Santiago". Erasmo Escala 2967. N-5.

30 APAREJOS NUEVOS APERA-dos, véndese puesto Limache, 80 pesos c/u. Tratar: Dieciocho 788. 2528-N-7

HACENDADOS, MINEROS: HA-rina de trigo especial para galletas, barata, buena pruebe y seguirá usándola. San Isidro 127. 116-N-7

COMPRO PAÑOS DE BILLAR, poco uso. 21 Mayo 858. 86-N-4

VENDO ROPA DE SEÑORA Y hombre, con facilidades pago. Arrate 155. 149-N-10

AGUARDIENTE UVA, CLASE EX-tra, véndese por barriles. Vernier, Majestic Hotel. 223-4-N.

SE VENDE UN LINDO MOSTRA-dor nuevo, un letrero forrado, con zinc, las Rosas 2212. n-5

¡OJO! SE VENDE TODA CLASE de ropa de hombre en buen uso. Avenida Matta 1004. N-6

POR CONCLUSION DE NEGO-cio se realizan 600 ternos cortes de moda en perfecto estado. Avenida Matta 1004. 6-N

TUBOS PARA TODA LAMPARA repuestos para anafe, cristalería. Almacén Concepción: San Diego 991. N-4

CARBON ESPINO $ 9 CON SA-co, de quillay puro, de tallo $ 7, de parra, $ 7.00, con saco. San Diego 143. N-7.

500 SACOS TRIGUEROS VENDO. Avenida Matta 1402.

200 PESOS, CUATRO RUEDAS carretela, 70 pesos medidor gas, 100 pesos 2 paquetes resortes. Avenida Matta 1402. N-4.

MESA CORREDERA, LAVAMA-nos con llave y cañería y ganchos, gas, vendo, Constitución 162. Bellavista. n-5

BICICLETA PEUGEOT, MAGNI-fica y elegantemente pintada, casi nueva se vende de ocasión. Infante 1436, Casita No. 17. n-5

A LAS FABRICAS DE MUEBLES ofrezco estopa vegetal de Manila, lo mejor en su género. Rosas 2001 Casilla 513. 234-n-5

GRAMOFONO O VICTROLA, compro con precio a M. M., Casilla 1210. 237-n-4

COMPRO BUENAS VIDRIERAS. San Diego 140. 223-n-4

GRAN REALIZACION DE CA-tres, colchones y sommiers. La Mascotta, San Diego 1306.

BARATURA DE CALZADO PARA hombre, señoras y niños. La Mascotta, San Diego 1306.

GRAN LIQUIDACION DE TER-nos, ambos pantalones y ropa blanca. La Mascotta, San Diego 1306. 276-n-13

VENDO HERRAMIENTAS DE carrocería, dos fuelles, bigornia y toda clase de herramientas. Datos: Lastarria 47. 257n--6

ACCESORIOS PARA BILLARES, bolas de marfil paños varias clases, tacos franceses importados.

BANDAS PARA BILLAR EXTRA ligeras, estamos realizando todo este mes.

CON GRAN REBAJA SOBRE nuestros precios anteriores. Casa Van De Wyngard, Bandera 560. 267-n-4

1077 SANTO DOMINGO. TAPAS excusados dobles y sencillas, tazas blancas para excusados de patente. Precios bajos, Casa Andrés Dubois. n-4

1077 SANTO DOMINGO, LAMPA-ras para hornos de panaderías, funcionamiento garantido. Casa Andrés Dubois. n-4

1077 SANTO DOMINGO, ANAFES a gas de 1, 2 y 3 focos, cocinas con horno para acetileno y gas. Casa Andrés Dubois. n-4

1077 SANTO DOMINGO. GENE-radores de acetileno automáticos marca "Tambour"; únicos fabricantes y vendedores, Casa Andrés Dubois "Acetilena". ¡No confundir la dirección casa esquina Bandera. n-4

SE VENDEN PLANCHAS DE ZINC y canales de techo y bajada. Bascuñán 221, esquina Zazié. 308-N-8

ROPERIA MODERNA: SAN DIE-go 263. Baratura permanente de ternos de ricos casimires, corte elegante, paletoes, pantalones, sombreros, calzado baratísimo desinfectado. 302-N-4

VENDO ARMARIO CON VIDRIE-ra. San Antonio 342. 236-n-4

REDOMA IMPORTADA, GUAN-tes preville, licores finos. Ocasión, vendo Juarez 754. 224-n-4

TERNOS ROPA CABALLERO, poco uso, véndese Cochrane 60. T. R. 315-n-4

POR CAMBIO DE LOCAL. GRAN realización, todo el surtido, sombreros adornados, hormas, paja brillante, tagal, liséré, sedas, géneros para sombreros, vestidos, cintas, flores adornos. Sombreros para uniformes. Fábrica de Sombreros para señoras "Eliane". Rosas 1388 esquina Amunátegui. 311-n-4

VENDO BUENA BICICLETA Pen-geot, de pista. Precio 277 pesos. San Pablo 1996. 310-n-4

COMPRO BICICLETAS AUN-que estén en mal estado. Avenida República 11. 5-n

BICICLETAS BUENAS MARCAS, para jóvenes, señoritas y niños, vendo, constantemente, Avenida Brasil 15. 5-n

TEJAS USADAS VENDO, TRES-cientas, Matucana 961. 4-n

HERRAMIENTAS, PALAS, CHU-zos, combos, chapas, clavos, tornillos, infinidad de herramientas vendo, precios bajos. Matucana 961. frente Andes. 4-n

VENDO DOS SILLAS MONTAR, poco uso, una para señora, una para caballero, precios convenientes. Matucana 961. 4-n

VENDO DE OCASION UTILES DE carnicería. Cumming N.o 1181. n-4

PELUQUEROS: NAVAJAS SOLINger, arbolitos, tijeras asentadoras, véndese, Merced 427. Atiéndese pedidos. 5-n

CARBON ESPINO GARANTIDO de los fundos Calivoro y Vaquería, a $ 9.00 con saco y carboncillo, espino, tan bueno como carbón, 6.50 con saco. Se vende en el depósito, Chacabuco 18. n-4

FAMILIAS, CARBON ESPINO DE retorta sin olor y sin humo a $ 9.00 con saco, se vende, en el depósito Chacabuco 18. 4-n

VENDO FORRO 30x3 1|2, BUEN estado, y cámara nueva $ 35. Av. Irarrázaval 5. 5-n

VENDO PESO DE MOSTRADOR, un dominó importado. San Diego 978. n-4

VENDO BUENA BICICLETA MARca Cyrus, de ocasión, $ 160. Santa Teresa 344. 5-n

LINDAS JARDINERAS EN REA-lización, Chacabuco 11. 5-n

HELADEROS, BOTES, LOS ME-jores y más baratos, Chacabuco 11. n-5

COMPRA-VENTAS DE NEGOCIOS

SE VENDE UN NEGOCIO POCO capital, buena clientela: Moneda 1462. 2430-N-4

SE VENDE UN NEGOCIO DE poco capital, mucha utilidad, frente a un Teatro. Chacabuco 1107. 41-N-5.

ALAMACEN ABARROTES, POCO capital, sin derecho de llave, se vende por no poderlo atender. Barrio central y sin competencia. Casilla 3029. 40-N-6.

VENDO NEGOCITO DE MENES-tras con derecho al local. Santo Domingo 1772. 152-4-N

VENDO UNA CANTINA RES-taurant por ausentarme del país, con buena clientela. Mapocho 1126. 465-5-N

SE VENDE UN NEGOCIO DE poco capital, mucha utilidad, frente a un Teatro, Chacabuco 1167. 41-N-5

¡OPORTUNIDAD! SOLO EN 2.500 pesos, regalo almacencito. Venta diaria ochenta pesos mínimo. Nataniel 364. Tratar en la mañana. 185-5-N

SE VENDE UNA LAVANDERIA bien acreditada, por no poderla atender. García Reyes 15. 5-n

LAVANDERIA LA REPUBLICA.— Necesita buenas posticeras. Libertad 10-C. 4-n

TALLER DE NIQUELADO, COM-pleto, se vende. Tratar: Bilbao No. 502, Providencia. 197-n-6

VENDO ACREDITADO HOTEL restaurant clasificado en 2.a categoría. Teatinos 825. 208-n-4

PELUQUERIA VENDO. NUME-rosa clientela. La mejor del barrio. San Diego 1141. N-4

VENDO TALLER HOJALATERIA y mecánica, situación inmejorable. Tratar, Vicuña Mackenna 455, de 12 a 2 P. M. 217-N-5.

COMPRA-VENTA; REMATES De negocios, menajes encárgase oficina Gálvez 253. 7-n

SE VENDE UNA FRUTERIA Tra-tar, Rosas 2457. 4-n

VENDO BAR Y RESTAURANT clasificado en segunda categoría, buena situación. Tratar: en Independencia 1555. Casa 6. 6-n

VENDO BAR, RESTAURANT SE-gunda categoría, y billa americana. Cochrane 797. 5-n

SALON DE REFRESCOS Y PAS-telería, se vende por no poder atenderlo. San Diego 1122. 5-n

DIVERSOS

TRANSFERENCIA DE MARCA.— Para los efectos legales, se avisa que la marca **Ideal**, para maquinaria agrícola, ha sido transferida a favor de la International Harvester Company, de Chicago. 13-n

AGENCIA DE "LA NACION", Portal Edwards 2748, recibe avisos hasta las 9.30 P. M.

IMPRENTA ECHEVERRIA SAN Diego 1148, Teléfono Inglés 22 (Matadero). Se ejecuta toda clase de trabajos comerciales a los más bajos precios. Agencia de LA NACION. Recibe avisos hasta las 9.30 P. M. En venta: "La Semana Cinematográfica". Ventas de libretas, cuadernos, por mayor y menor. Artículos de escritorio.

SASTRERIA POBLETE. SE EN-tregan ternos de casimires ingleses sólo con treinta pesos mensuales. San Diego 1356. N—7

¡ESPLENDIDA OPORTUNIDAD! Vendo en situación comercial barrio Matadero acreditado Restaurant - Pensión. Chiloé 2075. 0028-N-4

SE NECESITA SABER DE LA señora Clementina Ibarra por negocio que le conviene. República 26. 105-N-5.

PEDRO N. RUZ TOLEDO, DE-sea saber de su hermana Rosa Elvira Ruz, Independencia, calle San ta María N.o 37. n-4

USTED DEBE IR EL SABADO 6 al Cerro Santa Lucía, al gran baile de fantasía, para conmemorar el primer Sábado Inglés. Entradas: caballeros en traje civil, tres pesos; señoras, señoritas y disfrazados, 2 pesos. El baile es alegría, salud, higiene. Prepárese con tiempo. n-4

LAVANDERIA PURISIMA. NO usamos escobillas. Desinfección diaria. n-5

LAVANDERIA PURISIMA. TRA-bajos en 24 horas. Purísima esquina Andrés Bello. n-5

LAVANDERIA PURISIMA: NO usa desmanches ni máquinas. Purísima 217. n-5

LAVANDERIA PURISIMA. ES-pecialidad ropas finas, lavados familia. n-5

LAVANDERIA PURISIMA. NA-die lava mejor cuellos, puños, camisas. n-5

LAVANDERIA PURISIMA. DE-nos sus órdenes, se convencerá. Reparto domicilio. n-5

SOCIEDAD ESPAÑOLA DE SO-corros Mutuos.—Por ser de interés para los socios la junta que se celebrará esta noche a las nueve, se les recomienda la asistencia. 317-n-4

2.o CLUB DE TERNOS DE HO-racio Becerra C., San Diego 1356. Salió favorecido en la 7.a semana el N.o 7, de Demetrio Devia. 4-n

HOTELES Y PENSIONES

DESDE $ 90 MENSUALES PEN-sión con pieza. Recibo pasajeros de provincias, precios módicos. Delicias 2833. o-30 Nov.-10

PENSION VENDO, MUY BUE-nas entradas por cambio de residencia. Barrio Estación. Central. Tratar: Delicias 2923. 10-N

EN MUY BUENA SITUACION SE arriendo magnífica pieza balcón reciben pensionistas de mesa. Para estudiantes se arrienda hermoso salón. Serrano 347. N-10

PARA EL 1.o DE NOVIEMBRE, arriendo magnífica pieza balcón con luz eléctrica, sin muebles, con pensión a matrimonio o dos jóvenes. Nataniel 61. N-10

PIEZA CON PENSION ARRIEN-dase persona sola. San Diego 280, Casa 4. 0018-n-4.

PARA MATRIMONIO SOLO NE-cesito departamento con pensión en casa sin pensionista. Referencia: Casilla 3070. 106-4-N

CON PENSION ARRIENDA PIE-za con muebles o sin. A. Prat 978 5-n

A CABALLEROS SOLOS OFRE-cese buenas habitaciones amobladas, con pensión. Casa seria central. Nataniel 218. 4-n

DOS CUADRAS PLAZA ARMAS: Rosas 1000, pensión piezas amuebladas, calle, desde 90; mesa 60. 5-n

PENSION PIEZA CON SIN MUE-bles matrimonio, jóvenes. San Pablo 1203. n-8

A CABALLERO O DOS JOVENES se arrienda pieza a la calle, central, luz eléctrica, pensión, carros ida y vuelta a la puerta. Recoleta 320. 195-n-4

ARRIENDO DOS O CUATRO PIE-zas con muy buena pensión. Amunátegui 61. 207-n-4

MATRIMONIO SOLO DESEA Dar pensión a dos personas. Granado 560. 161-4-N

CENTRAL ARRIENDO PIEZAS pensión, familia distinguida, matrimonios, caballeros. Santo Domingo 1409. 215-N-4

ARRIENDO BONITA PIEZA bal-cón calle, con pensión. Santo Domingo 1150. 216-N-7.

ARRIENDA PIEZA AMUEBLADA familia sin pensionistas, San Diego 340. 6-n

$ 50 PENSION A DOMICILIO, 60 pesos de mesa. Eleuterio Ramírez 1257.

$ 80 PENSION CON PIEZA, Eleu-terio Ramírez 1257. n-6

EN CASA DE FAMILIA FRAN-cesa, piezas con pensión a personas honorables, Moneda 613. n-8

PENSION MADRILEÑA, PIEZAS meses, días, matrimonios, pasajeros. Rosas 1032. n-4

NECESITO PENSION Y PIEZA sin muebles, en casa de familia, cerca Universidad Católica. X Y. Casilla 607. 307-N-5

CON PENSION ARRIENDO PIE-za, calle, altos. Unico pensionista. Santo Domingo 2406. 251-n-6

EN CASA QUINTA, UN DEPAR-tamento a la calle, con pensión, con o sin muebles; casa honorable. Santa Rosa 424. 252-n-6

PENSION OFRECEMOS, ÑUÑOA, casa quinta, familia honorable, Lucio Cuadra, Cortés 1840. 227-n-5

SE ARRIENDA DEPARTAMEN-to con o sin pensión, en casa honorable. Condell 1488. n-6

COMODO DEPARTAMENTO, con pensión. Huérfanos 2729. 255-n-4

CASA RESPETABLE, PIEZAS amobladas, con sin pensión. Cochrane 480. 263-n-6

MUY BUENA PIEZA CON PEN-sión arriendo, Nataniel 61. 10-n

INSTRUCCION

CONTABILIDAD. — ENSEÑAN-za rápida, práctica, individual. Pídase prospecto. Profesor Villarroel. Moneda 1118. 1691-20-N

¡INGLES! PROFESOR LONDI-nense, con espléndidas referencias enseña el idioma en tres meses. Clases particulares a domicilio o en sus oficinas (muy centrales). Pronunciación perfecta. Preparación para viajes a Inglaterra y los Estados Unidos. Traducciones. Conversaciones. Literatura. Exámenes. Londoner, Casilla 3621. 2599-4-N.

"ESCUELA NACIONAL DE MA-sajistas". Apresurarse cursos rápidos, económicos. Clases una hora diaria. Masaje médico. Belleza científica. Pedicuría. Concédese diplomas profesional. Dáse facilidades. Profesiones decentes, lucrativas, cursos también por correspondencia. Pídanse prospectos. Estado 250. N-30.

¡INGLES! PROFESOR LONDI-nense, enseña el idioma en tres meses. (Clases particulares). Pronunciación perfecta. Preparación para los negocios, redacción mercantil. Correspondencia, traducciones, conversaciones, literatura, exámenes, espléndidas referencias. Londoner. 535. Teatinos 535. n-4

ACADEMIA ROYAL, DACTILO-grafía, $ 5 mensuales. Contabilidad, Idiomas. Cursos rápidos y prácticos. Moneda 1011. n-30

CONSULES, CONTADORES GE-nerales, especiales, taquígrafos, dactilógrafos, corresponsales, dibujantes, ayudantes arquitectura a ingeniería, prepáranse personalmente y por correspondencia; 9 ramos por $ 35 mensuales. Instituto Mercantil, Teléfono 373. Estado 239. Cursos diurnos y nocturnos. 245-n-4

SEÑORITAS: CURSOS COMER-ciales, atendidos por profesores de Estado. Contabilidad comercial, castellano, redacción mercantil, francés, inglés, alemán o italiano, taquigrafía, escritura máquina, legislación comercial, caligrafía, moral, enséñase por $ 35 y 20 mensuales, según curso, todos los ramos. Instituto Mercantil, Estado 239. 245-n-4

ACADEMIA TECNICA MODELIS-tica $ 5 semanales. Morandé 291. 306-N-4

JOVENES QUIERAN APRENDER profesión técnicos modelistas, $ 5 semanales. Dirigirse: Morandé 291. 305-N-4

ZAPATERAS Y OBREROS DEL ramo, enseñamos técnico modelística $ 5 semanales. Morandé 291. 304-N-4

CORTADORES DE CALZADO. — Técnica modelística, enseñamos personal y por correspondencia. Morandé 291. 303-N-4

ENSEÑAMOS MAQUINA UNDER-wood, contabilidad, idiomas, preparamos exámenes. Plazuela Santo Domingo, Bascuñán 39, Damos empleos, diplomas. n-4

OCUPACIONES

COCINERA NECESITO DE RE-gular edad. Inútil presentarse sin buenos informes. Delicias 1955, de 2 P. M. a 3 P. M. 2632-4-N.

COCINERA DE 30 A 40 AÑOS se necesita en 12 de Febrero 48. Tratar de 12 a 5 P. M. n-4

COCINERA JOVEN SE NECESI-ta. Se paga buen sueldo. Jorge Elder. Compañía 2876. 42-N-4.

COCINERA JOVEN NECESITA dos personas. Huérfanos 1886. 97-N-4

COCINERA SIN NIÑOS, CON RE-comendación, $ 40. Huérfanos N.o 2460. 130-5-N.

COCINERA NECESITO BUENAS recomendaciones. Angamos 227. 178-5-N

COCINERA JOVEN NECESITO. Santa Rosa 731. 316-n-6

COCINERA JOVEN SOLA NECE-sito. San Francisco 237. n-5

COCINERA NECESITA FAMILIA de tres personas. Muy buen sueldo. Compañía 2411. n-5

COCINERA NECESITO, HUER-FANOS 2812.

COCINERA CON RECOMENDA-ciones necesito. Santa Rosa 1042. 273-n-5

AMA, CON BUENAS RECOMEN-daciones, se necesita. Diez de Julio 728. 95-N-4

A A SANA NECESITO, PREFE-rimos sea de tres meses; buen sueldo, Delicias 2701. 5-n

EMPLEADA PARA LA COCINA necesito. Agustinas 1642. 122-4-N.

EMPLEADA PARA COCINA NE-cesítase. Compañía 2822, casa 6. 123-4-N.

EMPLEADA PARA LA MANO O niñera recomendada, necesito. Bulnes 420. 159-4-N

EMPLEADAS SIN NIÑOS NECE-sito, una para el lavado, otra entienda cocina, Serrano 738. 184-5-N

EXTRANJERA COMO COCINERA para llevar después al campo, necesítase recomendada, buen sueldo, sabiendo. Ejército 308. 271-n-5

SIRVIENTE FORMAL SIN NI-ños y carpintero de banco, necesito: Santa Rosa 1269. 167-4-N

NECESITO NIÑA PARA EL SER-vicio. Gálvez 910. 96-N-4

NIÑA DE MANO, SE NECESITA. Se paga buen sueldo. Jorge Elder. Compañía 2876. 45-N-4.

NIÑA PARA SERVICIO COME-dor. Sueldo 40 pesos. San Cristóbal 417. 182-4-N

NIÑERA RECOMENDADA NE-cesito. San Martín 639. 173-4-N

NIÑERA NECESITO, HUERFA-nos 2812.

SE NECESITA NIÑA PARA TO-do servicio. Puente 765. 258-n-5

NECESITO NIÑO PARA REPAR-tir carne y los mandados. San Pablo 1678. 228-n-5

NECESITO MOZOS, LLAVERA, cocinera y empleadas para comedores, puertas adentro. Eyzaguirre 1137. 5-n

NECESITASE EMPLEADA DE mano, joven con recomendaciones. Alameda 66. 212-5-O.

TODA CLASE SERVIDUMBRES, ofrece "La Veloz", antigua oficina "La Rápida". Gálvez 253. 7-n

SE NECESITA NIÑERA PARA cuidar 3 niños, sueldo 50 pesos; buenos informes. San Cristóbal número 431.—Molinos. 145-N-4

MUCHACHO PARA MOZO, CON buenas recomendaciones, necesito. Pío IX 235. 100-N-5

MUCHACHO PARA MOZO; NE-cesítase: Botica Ahumada 246. 138-4-N

MUCHACHO DE 12 A 14 AÑOS, se necesita para casa particular, con muy buenas recomendaciones. Alameda 1370. 104-N-5.

LAVANDERA NECESITO, HUER-fanos 2812. n-5

NECESITO BUENA EMPLEADA de mano, buenos informes y no muy joven. Compañía 1458. 181-4-N

FARMACEUTICO CON BASTAN-te práctica ofrécese regentar botica o trabajar en sociedad. Dirigirse A. A. H., Gorbea 2040. N-4.

UNE DAME FRANCAISE AVEC de très bonnes références s'offre pom accompagner me famille on dame seule en Europe, s'adresser. A. A. Casilla 2040. Santiago. 2267-4-N

NECESITO ZAPATEROS BLACK Maestranza 455, casita 10. N-4.

ENGANCHE PARA ANTOFA-gasta. Necesito 300 trabajadores, casados y solteros, para las oficinas salitreras Cantón Bolivia. Salida Viernes 5. Tratar: Kiosko Estación Alameda. N-4

ALEMAN MECANICO DESEA ocupación de jefe de taller o montador de casa importadora. Buenos certificados. —R. K., Correo Central. N-31

NECESITO DOS FAMILIAS ALE-manas, sean agricultores, con buenas recomendaciones. Dirigirse, a Tocornal 384. 44-6-N.

NECESITO MUY BUENAS COS-tureras, sastres. Avenida La Paz 431, pasaje Lezaeta, casa 22. 160-5-N

PERSONA COMPETENTE FA-bricación pasta calzado, aguarrás, ofrécese casa mayorista o capitalista. Industrial, Correo 6. N-4

NECESITO BARNIZADORES Y carpinteros góticos; y aprendiz. Chiloé 1427. N-4

ZAPATERO, OFICIAL COSEDOR plantillero, necesito. Benavente 463. N-4.

A LOS HIJOS DE DOMINGO A. Ibaceta asunto les interesa. Ocurran: Compañía 1065, oficina 6. Correa. 102-N-5

MUJERES Y NIÑOS SE NECESI-ta para cosechar arvejas. Dirigirse: Santa Inés. "Nos". 119-N-8

NECESITO DOS CUADRILLAS de tapiadores. Avenida Irarrázaval 2841. Ñuñoa. 108-N-6

NECESITO PREPARADORAS DE sombreros. Esmeralda 847, casa particular. 89-N-4

JOVEN COMPETENTE EN TE-neduría de libros necesítase. Delicias 2628. 99-N-4

CONTADOR PRACTICO CON ES-critura máquina ofrécese al comercio, prefiérese fuera Santiago. A. C. Alarcon, Correo Central. 106-N-5.

DOS VENDEDORES DE HELA-dos, necesito, que tengan carnet y permiso, presto carretón. Maestranza 698. 103-N-5.

SE OFRECE MATRIMONIO JO-ven, ella para el comedor y él para mozo, con buenos informes. Se prefiere fuera de Santiago. Dirigirse a R. P., casilla 81 D. 7-N.

MECANICO AUTOMOVILISTA ofrece sus servicios como chauffeur o taller aquí o provincias. Dirigirse: Cochrane 1215, Ordoñez. 166-4-N

DOS PELUQUEROS COMPETEN-tes necesito. Rosas 2838. 4-n

NIÑAS PARA UN TRABAJO FA-cil necesito. Dardignac 168. puerta Izquierda. 41n

SE NECESITA PREPARADORA y ayudanta en sombrero de señora, Echaurre 65.

ARMADOR A MAQUINA PARA calzado inglés necesitamos. Avenida Matta N.o 638. 162-4-N

SE NECESITA UN PROFESOR de latín. Dirigirse a Casilla 1391. 177-4-N

APRENDIZ U OFICIAL CARPIN-tero necesito. Toesca 2499. n-4

NECESITO JOVEN SEPA COM-poner armas, hacer llaves. San Diego 93. 192-n-4

LA FABRICA ROPA BLANCA EL Barato. San Pablo 1023, necesita buena cortadora. n-6

NECESITASE SEÑORITA PRAC-tica trabajo oficina. Bandera 722. n-5

CARRETELERO NECESITA, PI-caduría y Bodega de Frutos. Maestranza 32. n-4

PRENSISTA SE NECESITA EN Imprenta Artes y Letras. Estado 48 n15

PRENSISTA DE PEDAL NECESI-ta la Imprenta "La Unión", Infante 1471. n-5

SE NECESITAN PLANCHADO-ras y costureras entendidas en tintorerías. Tratar, Delicias 2025. n-4

BODEGUERO. NECESITASE PA-ra industria maderera en Curacautín. Buen sueldo. Dirigirse C. M. A. C., Casilla 2725, Santiago. Indíquese personas de quienes puedan obtenerse referencias. 243-n-6

FARMACEUTICO OFRECESE, dirigirse, Casilla 3354. 250-n-7

NECESITO JARDINERO SOLTE-ro, Avenida Irarrázaval 1789. 253-n-4

NECESITO HORTELANO ALE-mán o español, casado, sin niño. Catedral 1907. 254-n-5

NURSE FRANCESA O INGLESA se necesita para la enseñanza de dos niñitas. Dirigirse a Puente No. 773. 233-n-6

PINTOR PARA CAJAS DE FON-dos necesito, Andes 2952. 231-n-6

JOVEN DESEA EMPLEARSE almacén o bodega; dispone de fianza raíz. Recoleta 1451, M. L. 230-n-6

CUIDADORA DE NIÑITAS, CON recomendaciones necesítase en Santo Domingo 2052. 229-n-6

EMPLEADO PARA CABALLE-riza necesito. Merced 372. 226-n-5

LAMPEADOR NECESITO, TRA-bajo a firme. Santa Elena 1324. 222-n-4

ENCUADERNADOR QUE SEPA hacer sobres, necesita "La Ilustración", Moneda 873. 256-n-4

NECESITO CUATRO CARPINTE-ros. Delicias, Circo, la Moneda. 261-n-5

ZAPATERO. BUEN COMPOSTU-rero necesito, Marcoleta 479. 268-n-5

JOVEN HONORABLE SE OFRE-ce con buenas referencias actualmente ocupado, desea ocupación, prefiero en tienda o agencia; dejo la ocupación actual por no convenirme las condiciones. Dirigirse por carta o personalmente a G. H. G., Libertad 1340. 269-n-5

ENCARGADO, CAJERO Y JEFE de mostrador necesitamos para el norte de la República por ausentarse los dueños. Exigimos recomendaciones y fianza. Los interesados pueden presentarse de 8 a 9.30 A. M. y de 2 a 3 P. M. Inútil presentarse sin los requisitos arriba mencionados. 270-n-6

EMPLEADA JOVEN, FORMAL; necesito para todo servicio de dos personas. Buen sueldo Huérfanos 2236. 309-n-4

SEÑORITAS Y JOVENES. MAYO-res de edad, deseen ingresar a sociedad, para hacer películas nacionales, se necesitan. De 3 a 5 P. M. Herrera 538. 5-n

NECESITO PELUQUERO. — A. Prat 1104. 4-n

SE NECESITA OPERARIO SAS-tre. San Diego 1356. n-7

DOS BARNIZADORES OFICIALES necesito, sepan terminar, Olivos 964. n-4

ARMADORES BLACK, DE SE-ñora, necesitamos. Cóndor 1054. n-4

ASENTADORES DE PLANTAS A mano, necesitamos. Cóndor 1054. 4-n

OFRECESE CHAUFFEUR PARA Ford, particular o camión. — F. V., Correo 3. 4-n

JOVEN SE OFRECE PARA CO-chero particular o autos, con buenos informes. Pedro Lagos 1026. 4-n

AVICULTURA Y CULTIVOS

COLMENAS, CERA ESTAMPA-da, todos útiles apicultura. Aróstegui. Manuel Rodríguez 854. N-31

GRANJA CHARLIN, CAMINO DE Concha.í. Teléfono 63, Palma. Véndese gran cantidad boj, magnolios y otros; hortalizas. 240-n-4

MEDICINA

JABON MALTA CON BENJUI, suaviza y embellece como ningún otro. 7-N.

JABON MALTA CON BENJUI ES ricamente perfumado y garantido puro. 77-N.

JABON MALTA CON BENJUI, venden las droguerías y boticas surtidas. 2578-7-N.

"STHENOSINA", PODEROSO TO-nico reconstituyen, recomendado por eminentes médicos. Pídalo boticas. 2578-4-N

NERVIOSOS, NEURASTENICOS, cansancio cerebral, impotencia. Su gran remedio "Cerebrol", llegó: Daube y Cía., y Botica Bruselas. N-30

JUVENTUD: NO MAS GONO-rreas. Fuera contagios, salud, limpieza. Glóbulos Kadde, 4.40. Daube y Cía., Botica Belga, San Diego 591. N-30

"NO MAS TOS" (JARABE INFA-lible). Cura grippe convulsiva, afecciones bronquios y pulmón. 175-5-N

BLENORRAGIAS! GONORREAS! Venéreas! Preparación farmacéutica cura radicalmente en pocos días aún crónicos. Consultas gratis. Farmacia San Pablo esquina Libertad. Facilidades pago personas escasas recursos. n-4

MUEBLES Y VARIOS

POR VIAJE URGENTE VENDO baratísimo: piano de estudio, escritorio, roperos, comedor, aparadores, peinadores; plantas. Libros nuevos para libreros y muchas cosas a la vista. Un banco carpintero. San Martín 76. 26-N 5

POR AUSENTARSE SE VENDEN muebles dormitorio, comedor, útiles cocina, etc, estado nuevo. San Francisco 366, casa 4. 107-N-5.

MESON DE OFICINA, SILLAS Y biblioteca, compramos. Casilla 7549. 135-4-N.

PIANO ESTUDIO VENDO, VAL-paraíso 1303. 189-5-N

SE VENDE RICO PIANO ALE-mán, un par catres bronce. Victoria 743. 375-n-6

COMPRO MENAJE CASA: PIA-no, alfombrados, amoblado salón, comedor, dormitorio o piezas sueltas. Pago bien, contado. Casilla No. 3056.

VENDO MENAJE CASA: AMO-blado salón maquete, $ 180; rico piano alemán maquinaria bronce de concierto, flamante, $ 1,800, alfombrado centro, $ 60; espejo dorado, $ 80; amoblado comedor, $ 240; sillas, $ 40; escritorio ministro, estantes, ropero espejo, $ 100; peinador, $ 75; catre bronce, $ 70; cortinajes, baño, cocina carbón inglesa infinidad ricos muebles antiguos. Santo Domingo 2222 282-n-4

VENDO COCINA FRANCESA económica. Verla en Ñuble 1360, de 1 a 2 P. M. 280-n-4

MUEBLES Y FAROLES CON lámparas, vendo casita 24, Chiloé No. 1740. 247-n-7

SE VENDE MESON Y UTILES DE satre, peinador, ropero y catre ancho. San Francisco 106. 260-n-5

VENDO AMUEBLADO SEDA, bordado, flamante $ 200; alfombrado, central $ 60; escritorio 40 pesos; estante libros; $ 30; guardarropas con tres espejos, grandes, $ 200; roperos, $ 50; dos peinadores mármol espejo, $ 80; dos cómodas mármol, $ 80; dos marquesas, $ 60; catre bronce, $ 100; otros, 60 pesos; dos colchones, lana flamantes, $ 150; aparador tres cuerpos, $ 120; dos trinches, $ 80; Salas 222. n-8

BUEN PIANO ESTUDIO VENDE-se de ocasión, en $ 600. Moneda 2490. 4-n

MENAJE DE CASA, PLANTAS, realízase de ocasión, por cambio domicilio. — A. Prat 1758. 6-n

OBJETOS PERDIDOS

MUY BUENA GRATIFICACION se dará a la persona que devuelva a Delicias 978, una cigarrera de oro perdida en la tarde del Sábado. Lleva grabado el nombre que corresponde a las iniciales: J. H. M. N-4

MAQUINARIAS

(COMPRA-VENTAS)

MAQUINA PARA INFLAR GLOBOS, compro. R. Y. L. Casilla N.o 3834. 142-5-N

MAQUINAS DE COSER "LA LEGITIMA", "Standard", "Reina", "Precisa". Accesorios, agujas y repuestos para toda clase de máquinas de coser y tejer, taller de composturas. — Augusto R. Graf. (Casa Falconi). San Diego 85. N—17

TAQUIMETROS FROUGHTON Y Simms, Niveles Fennel, en buen o mal estado o quebrados, compro. Bilbao 67. 2568-N-3.

PANADERIA ESPIGA DE ORO, de Rengo. Vende revolvedora, sobadora, cortadora, trasmisión con poleas con descansos automáticos, todo en perfecto estado. Dirigirse, Ruiz Hermanos, Rengo. 2570-N-5.

COMPRA-VENTA DE TODA CLASE de maquinaria nueva y usada, atiende por cuenta propia y ajena Teodoro Preisler, Huérfanos 2448, entregando todo completamente recorrido y en buen estado, ejecutando las reparaciones a la vista de los interesados. También atiende Domingos y festivos. 8-N

MOTOR ELECTRICO DE 5 CABALLOS, tupí, transmisión y correas, de ocasión compro. Arturo Prat 757. 50-N-4.

CAJA REGISTRADORA "NATIONAL" con dos cajones, se vende de ocasión. Morandé 646. 154-5-N

VENDO MAQUINA HELADERA, Franblin 740. N-5

FUELLE Y BIGORNIA DE OCASION; prefiero de tarros. San Bernardo, Freire 193.—Ubilla. 198-N-5

MAQUINA REGISTRADORA "NATIONAL", garantida, vendo, 1,400, Matta 1489. n-6

CALDERO VAPOR TUBULAR, vendo, tratar, Lira 147. 7-n

TORNO MECANICO, TALADRO mecánico, fuelle con acrivil, bomba centrífuga 2", con cañería vendo, ocasión. Santa Elena 1324. n-4

SE COMPRA MAQUINA DE PLISAR, Arturo Prat 738. 318-n-4

HOJALATEROS VENDO PRENSA dos metros $ 400, tres máquinas de rodón, $ 240, es un regalo. San Diego 1421. 5-n

PRENSA PARA ORUJOS, MAQUINA vendimiadora, véndese. Agustinas 2085, de 2 a 3. n-4

VERANEO

EN VALPARAISO ARRIENDASE habitaciones amobladas por temporada verano en calle Aldunate 404, a una cuadra de Plaza Victoria. 2580-4-N

CARTAGENA O PLAYA ANCHA necesito; Enero, Febrero, casita chica o departamento amoblado. Detalles, condiciones. Casilla 3264. 110-N-6

PROFESIONES E INDUSTRIAS

ZURCIDOS, INVISIBLES, ESPECIALIDAD virar trajes caballeros. Transformaciones. Cóndor 1158. N-25

GRAN TALLER DE VACIAR CUCHILLAS de imprenta, de calzado, cepilladoras y cartoneras. Especialidad en navajas, tijeras de sastre, de costura y peluquero, crucetas y rejillas para moler carne, instrumentos de cirujía, etc. Ordenes por teléfono y será inmediatamente atendido. San Diego 1148. Teléfono Inglés 23, Matadero.

TRABAJO DE TORNO Y SOLDADURA al oxígeno. Rosas 2051. 2579-N-4

AGUIRRE. — CONSTRUCCIONES, reparaciones de edificios, Diez de Julio 403. n-4

TRANSFORMACIONES TRAJES especialidad obra de talle, levitas, jacquet. Se reciben hechuras finas, precios bajos. Sastrería San Diego 228. Casilla 2504. 7-Nov.

VIRADURAS Y ZURCIDOS INVISIBLES, nuevo sistema. Especialista único. Sastrería San Diego 228. 7-Nov.

DENTISTAS ALAMEDA 383 (BAJOS), planchas para masticación perfectas, desde treinta pesos, puentes, coronas, tapaduras porcelana, platino, precios módicos. Trabajos muy rápidos, personas ocupadas. Atiende Domingo, de 8 a 11. D-31.

MUEBLISTA. HAGO Y COMPONGO toda clase de muebles. Atiendo llamados a domicilio. Diez de Julio 385. N-5

FABRICA DE MORTADELA Y salchichón. Franklin 1023, precios para comerciantes. N-4

POR $ 50, HAGO CAJAS CARRETELA, Edison 4271. n-5

CONSULTE JUICIOS CIVILES y criminales, apelaciones, particiones de bienes, posesiónes efectivas, cobranzas difíciles, divorcios, y toda clase de tramitaciones legales, al abogado Jaramillo Arteaga, en Compañía 1313, teléfono inglés 3043. Anticipa fondos según convenio. Consultas gratuitas.

UNICA TINTORERIA BARATA, San Diego 211, ternos, vestidos desde $ 7. n-4

PROPUESTAS

DIRECCION DE OBRAS PUBLICAS.— Pídense propuestas públicas para la terminación de las zanjas de la aducción del agua potable de Iquique y colocación de todo el material de cañerías contratadas para la aducción, red y ramales del ferrocarril. Las propuestas se abrirán el 15 de Noviembre próximo, a las 3 P. M., en la Inspección General de Hidráulica. Los antecedentes pueden consultarse en dicha oficina diariamente de 1 a 4 P. M.—Santiago, 15 de Octubre de 1920.—El Secretario General. N-5

DIRECCION DE OBRAS PUBLICAS.— Postérgase para el 4 de Noviembre las propuestas públicas para el reforzamiento de la fundación del Malecón de Taltal. — Santiago, 23 de Octubre de 1920.— El secretario general. 31-N

DIRECCION DE OBRAS PUBLICAS.—Pídense propuestas públicas para los trabajos de terminación de la Escuela de San Francisco de Mostazal, las que se abrirán el 15 de Noviembre próximo, a las 3 P. M., en la Inspección de Arquitectura donde pueden consultarse los antecedentes.—Santiago, 30 de Octubre de 1920.—El Secretario General. 9-N.

PROPUESTAS PUBLICAS.— LA Empresa de Agua Potable de Santiago pide propuestas públicas para la venta de un automóvil Studebacker y un carruaje americano. Las propuestas se abrirán en la Oficina, Delicias 1123, el 10 del presente, a las 4 P. M. Los vehículos pueden verse en Pío IX No. 45. Bases en la Secretaría de la Empresa.—El Secretario. n-9

PROPUESTAS DE FORRAJE PARA la II División.—Pídense propuestas públicas para suministrar a los cuerpos de la guarnición de Santiago, Puente Alto, El Bosque y San Bernardo (Criadero de Sementales) durante el año 1921, el pasto, avena, paja larga y capotillo necesarios para la alimentación de su ganado. Las propuestas se abrirán en las oficinas del Comando en Jefe en las fechas que se indican: el 18 de Noviembre próximo las de pasto y el 17 de Diciembre las de avena y paja, ambas a las 3 P. M. Bases y antecedentes en la Intendencia de la División diariamente de 2 a 4 P. M. —El Comandante en Jefe de la División. n-18

LA SOCIEDAD DE EMPLEADOS Judiciales pide propuestas para la instalación de Club, Restaurant y Cantina. Bases en la Secretaría, Bandera 236. Abierta de 6 a 7. 313-n-6

PROPIEDADES

(COMPRA-VENTAS)

$ 2,000 AL CONTADO, SALDO grandes facilidades pago. vendo, casa, San Francisco 1286, Ramón Guzmán. Huérfanos 1250. n-5

ESPACIOSA CASA QUINTA, UN paso Estación Central, carros a la puerta, 11 habitaciones, fuera servidumbre, hall, baño, luz eléctrica, gas, alcantarillado; hermosa arboleda, bien plantada, vendo sin comisión. Verla toda hora. Ramírez 69. 2325-5-O

$ 1,000 AL CONTADO, SALDO grandes facilidades de pago vendo casa San Isidro 1985. También se permutaría por un automóvil. Ramón Guzmán. Huérfanos 1250. n-5

PROPIEDADES EN TODOS LOS barrios, central, de renta, habitación, chalets modernos, Providencia, Ñuñoa, Cisterna, casitas para obreros, quintas vendo de ocasión; no publico listas de casas, recibo órdenes exclusivas de la mejor clientela. Fundos, chacras de todos precios, administraciones, permutas de propiedades, arriendo oficinas comerciales; cités, conventillos tengo en venta. Se practican tasaciones, planos, presupuestos. Jesús 2.o Elguín M., Galería Alessandri 17 A. Entrada por Bandera 242. N-30

COMPRO DOS CASAS SIN AGENTES. Una alrededor de 25,000 pesos; otra 40,000. Correo 3. — R. n-7

$ 18.000 VENDESE CASITA MODERNA, recién concluída, sin uso; 4 piezas, centralísima. Tarapacá 645, inmediata Santa Rosa. Tratar: Compañía 1791. 2574-4-N

SE VENDE PROPIEDAD EN POBLACION Tupper, calle Ramón Freire 421. N-8

VENDO EN $ 70.000 ESPLENDIDA casa, media cuadra: Alameda Riquelme 62. 158-7-N

VENDESE CASITA QUINTA 2.500 pesos, Población Chorrillos. Tratar: Manzano 245. 144-4-N

VENDO OCASION SAN BERNARDO cómoda casa-quinta: Urmeneta 350. 113-N-7

4,100 VENDO CASA UBICADA Tocornal, una cuadra Plaza Bogotá con 2,200 al contado, resto por mensualidades $ 24. Tratar: Riquelme 859. 93-N-4

OCASION: 15,000 VENDO QUINTITA toda o una parte, tiene cinco piezas habitación, a cinco cuadras carros, Chiloé, por Arauco. — Eduardo Matte 1974. 46-N-5.

RUPERTO TAPIA MIRANDA HA trasladado su oficina a Huérfanos N.o 1248 A, al lado de la notaría del don Manuel Gaete. N-7.

PERMUTO QUINTA EN BARRANCAS valor 30,000 pesos, saneada, por cité o propiedad de renta, doy hasta 20 mil pesos en dinero. Oficina Navarrete, Bandera 139. N-5.

PERMUTO GRUPO CASAS ESQUINA Arturo Prat. valor 200 mil pesos. Acéptase hasta 100 mil pesos en una quinta o sitios bien ubicados. Oficina Navarrete, Bandera 139. N-5.

PERMUTO SITIO CON TRES frentes, inmediato Estación Santa Elena, 3,250 varas, precio 26 mil pesos saneado, permuto por propiedad de renta, dando 20 mil pesos en dinero. Bandera 139, oficina Navarrete. N-5.

ECHAURREN, ESPLENDIDA CASA centralísima, dos pisos, terreno extenso, construcción moderna, precio 125 mil pesos. Acepto quinta o sitio bien situado, valor hasta 40 mil pesos. Oficina Navarrete, Bandera 139. N-5.

PERMUTO EN CALLE SAN PABLO esquina gran propiedad de renta, valor 180 mil pesos. Acepto propiedad o sitio de valor hasta 50 mil pesos. Oficina Navarrete, Bandera 139. N-5.

PERMUTO CHACRA EN CAMINO Valparaíso con estación frente las casas, ricos suelos, acepta quinta parte alta, valor hasta 100 mil pesos. Oficina Navarrete, Bandera 139. 5-N

PERMUTO TODA CLASE DE propiedades urbanas y rurales, negocios rápidos. Oficina Navarrete, Bandera 139. N-5.

$ 150,000 BANDERA, EDIFICIO dos pisos, vendo, buena renta, grandes facilidades. Bandera 139. N-5.

CHACRA EN MAIPU, 10 HECTAREAS, regalo en 36 mil pesos, debe 8 mil Banco Hipotecario. Oficina Navarrete, Bandera 139. N-5.

$ 70,000 SANTO DOMINGO, CASA de un piso muy cómoda, vendo. Oficina Navarrete, Bandera 139. N-5.

2 ESPLENDIDOS ALMACENES en Irarrázaval 2840 y casa habitación con gran terreno de huerto. Tratar: Morandé 251. Oficina 1. 7-N

VENDO SITIOS Y PROPIEDADES en Ñuñoa, de gran porvenir, con facilidades pago. Tratar: Morandé 251. Oficina N.o 1. 151-7-N

BONITA CASA CALLE LIRA, costó 20 mil pesos, regalo en 14 mil; 8,500 contado, resto facilidades. Avenida Matta 1452. N-4.

ESPLENDIDA GRANJA PROXIMIDADES La Cisterna, se vende o permuta, por casa en Santiago, 22 mil metros. Totalmente plantada, árboles frutales en plena producción y cerrada con murallas, agua corriente y potable, 200 metros, hermoso parrón. Dos casas chicas. Deuda hipotecaria, Dirección: Casilla 3033. n-6

SITIO EN DOMEYKO VENDEMOS con facilidades de pago, precio comercial. Molinare y Reyes. Moneda 1011 (tercer piso). Casilla 2990. 4-n

EXTENSA PROPIEDAD DE RENTA vendemos en Nataniel, al llegar a Alameda, superficie 1,012 metros, renta $ 20,160 anuales; precio equitativo, pago convencional; Molinare y Reyes. Moneda 1011 (tercer piso). Casilla 2990. 4-n

PAGANDO UD. UNA COMISION reducida, la oficina de Molinare y Reyes le compra, vende, arrienda, permuta y administra su propiedad y se encarga de sus cobranzas. Moneda 1011 (tercer piso). Casilla 2990. 4-n

VENDEMOS EN LA POBLACION García y Ugarte sitio pequeña extensión. Molinare y Reyes. Moneda 1011 (tercer piso). Casilla 2990. n-4

VENDEMOS EN ÑUÑOA PROPIEDAD con sitio, árboles y agua corriente abundante. Molinare y Reyes. Moneda 1011 (tercer piso). Casilla 2990. n-4

CON FACILIDADES DE PAGO vendemos propiedad de renta en Moneda, cerca de Brasil. Moneda 1011 (tercer piso). Casilla 2990. n-4

$ 18,500 VENDO CASAS 9 PIEZAS; otra $ 15,000, esquina Nataniel; otra $ 12,500, 7 piezas; todas $ 3,000 contado, saldo mensualidades. Prat N.o 1570. n-5

$ 100,000 VENDO PROPIEDAD de renta, edificación moderna de dos pisos, de esquina, en calle de Carrera. Tratar: A. Frías Collao, Bandera N.o 152, oficina N.os 11, 28 y 30.

CHACRA, COMPRO ALREDEDORES de Santiago, ramal de Melipilla o línea central. Dirigirse a A. Frías Collao, Bandera N.o 154, oficina N.os 11, 28 y 30. 4-n

$ 35.000 AVENIDA VITACURA cerca Plaza Los Leones, chalet un piso con 8 habitaciones y servicio. Jorge Cristi S., Huérfanos 1153. N-4

$ 36.000, AVENIDA MACUL Gran quinta totalmente plantada. Mide 10.000 metros. Casa para cuidador con 5 habitaciones. Jorge Cristi S., Huérfanos 1153. N-4

$ 30.000 BILBAO CERCA ALAMEDA, un piso, 5 habitaciones y servicios, dos patios mosaico, alcantarillado y gas. Jorge Cristi,. Huérfanos 1153. N-4

$ 42.000 CARRERA, 8 HABITACIONES y servicios, 2 patios, alcantarillado, gas y luz eléctrica. Mide 10x48 metros. Deuda $ 8.000 a Caja. Jorge Cristi S., Huérfanos 1153. N-4

$ 45.000 CASTRO, 11 HABITACIONES varias de servicios, hall con galería, 2 baños, dos patios con mosaico. Mide 10x50. Deuda $ 10.100. Jorge Cristi S., Huérfanos 1153. N-4

$ 130.000 EJERCITO, 20 HABITACIONES y servicios, dos patios, huerto, alcantarillado, gas y luz eléctrica. Deuda $ 30.000 a Caja. Jorge Cristi S., Huérfanos 1153. N-4

$ 65.000 MACUL, BAJOS, 8 HABITACIONES, altos 6 habitaciones y todo servicio, hall y corredores. Alcantarillado y luz eléctrica. Mide 5 mil metros de superficie. Deuda $ 18.000 a Caja. Jorge Cristi S., Huérfanos 1153. N-4

PRESTAMOS DE DINERO

$ 160,000, 100,000, 50,000, 30,000, 25,000, 20,000, 15,000 necesito bajo garantías hipotecarias. Capitalista exonerado pago comisión. Bandera 78. Labarca Feliú. N-4.

20 MIL PESOS TOMO A INTERES, buena garantía. Correo 3, T. G. N-4.

DINERO LISTO PARA HIPOTECAS y fianzas. Gómez. Compañía 1313. n-4

REMATES

REMATE PUBLICO. — HOY, A las 2, Gálvez 599, esquina Eyzaguirre.—Por orden de quien corresponda, remataré: amueblado, mesas doradas, alfombras, cómoda, catres, marquesa, lámparas eléctricas, id. gas, espejos, cuadros, relojes colgar, colchones, baño, banco, herramientas, cocinas gas, económica, estantería, mercaderías, botellas, romanita 120 kilos, peso, romana, plataforma 500 kilos, molinillo, grasa, fardos papel, té, conservas.—Moisés Pérez, Martillero público. Ordenes: Morandé No. 831. 320-n-4

JUDICIALES

ANTES REMATE JUDICIAL, VENDESE mobiliario casa por amoblados, piezas sueltas. Hay piano, fonola, cocina importada, baño, lámparas, catres. Mejoras casa. Huérfanos 2494. 4-n

QUIEBRA. — Por auto del Juez del Quinto Juzgado Civil, de 25 de Mayo de 1920, declaróse en quiebra a don Angel Dondero, nombróse síndico provisional a don Alvaro de la Cruz y ordenóse citar a los acreedores a la primera junta, debiéndose fijar carteles y publicarse avisos. Con fecha 14 de Julio de 1920 se desechó la solicitud del señor Dondero en que se pedía reposición del auto de quiebra y el 10 de Agosto se concedió en lo devolutivo la apelación interpuesta contra esta resolución. Con fecha 26 de Octubre fijóse el 15 de Noviembre de 1920 a la una y media de la tarde para que tenga lugar la primera junta de acreedores. N-4

REMOCION DEL CURADOR DE DOÑA Adriana Cousiño.—En la demanda de remoción del curador de doña Adriana Cousiño, don Carlos R. Cousiño, el señor juez del tercer Juzgado Civil, por decreto del 30 de Octubre del presente año, ha ordenado citar a los parientes de la interdicta en la forma ordenada por el art. 847 del Código de Procedimiento Civil, para que asistan a la audiencia del 8 de Noviembre corriente, a las tres P. M., en ese Juzgado.—El secretario. N-5

REMATE. — POR DECRETO DEL señor Juez del 1.er Juzgado Civil de este departamento, el 27 de Octubre de 1920 se ha ordenado sacar a remate la propiedad situada en el departamento de Concepción, ciudad de Penco, calle del Membrillar, y cuyos deslindes son: N. con Alfredo Schovelyn y sucesión Muñoz; S., con don Enrique Martínez y Melchora Ruiz; O. con don Teófilo Zapata y otros; y P., con calle Membrillar, para el 17 de Noviembre del presente año, a las 3 P. M. Mínimum la suma de [illegible] mil pesos que se pagarán al contado. Bases y demás antecedentes, secretaría de este Juzgado, expediente Gálmez Hnos. con don Augusto Vicencio. — El Secretario. 2408-N-4

REMATE.—POR AUTO DE FECHA 12 de Octubre, del señor juez del 1.er Juzgado Civil, de esta ciudad, saldrá a remate el 19 de Noviembre próximo, a las tres P. M., la casa y sitio N.o 1766 de la calle de Santo Domingo de esta ciudad. Mínimum: $ 50,000. Bases y antecedentes, en secretaría. Espediente autorización para enajenar "Murray C. Juan R. y otros".—El secretario. 18-N

REMATE. —EL TREINTA DEL presente, a las tres de la tarde ante el señor Juez Letrado del tercer Juzgado Civil, se rematará un terreno en la Población Besa con frente a la calle Besa. Mide 25 metros de frente por cien metros de fondo. Mínimum, seis mil quinientos pesos. El precio se paga al contado. Títulos y demás bases en la oficina de don Juan Manríquez Rivera, San Diego 157, Guillermo Yates Castro, permiso para vender. —E. Guzmán, secretario. 0019-n-5.

REMATE. — POR AUTO DE FECHA 23 de Octubre, del señor Juez del Tercer Juzgado Civil de esta ciudad, saldrá a remate el 26 del corriente, a las 3 P. M., la propiedad N.o 1467 de la calle Conferencia, por el mínimum de $ 9,100, pagaderos con $ 5,000 al contado y el saldo a seis meses con 8 por ciento de interés. Bases y antecedentes en la oficina de don Horacio Montes, Huérfanos 1285, en la de don Aurelio Barros, Morandé 440 y en la Secretaría del Juzgado, expediente Herrera Aránguiz, autorización para enajenar. Santiago, 26 de Noviembre de 1920. 111-N-6

REMATE. — ANTE EL ARBITRO don Alfredo Moreno Bruce y en la oficina del Actuario, Notaría de don Pedro N. Cruz, Bandera 361, se rematará por acuerdo de los herederos de don Abraham Caneleo, el 30 de Noviembre actual, a las 4 P. M., el sitio N.o 48 de la población San Eugenio, manzana 7. Mínimum: $ 2,900. Bases y antecedentes en la oficina del Actuario don Pedro N. Cruz, expediente sobre partición de bienes de don Abraham Caneleo Gálvez. 182-6-N

REMATE.—POR RESOLUCION DEL árbitro, don Ernesto Barros Jarpa, que conoce de la liquidación de la comunidad existente entre don Juan Antonio Alvarado y don Cornelio 2.o Aravena, el 2 de Diciembre próximo a las 16 horas (4 P. M.) en la notaría del actuario don Manuel Gaete Fagalde, calle Huérfanos N.o 1242, saldrá a remate público la estancia "Pajonales" o "Ingaguasi", ubicada en los departamentos de La Serena y Vallenar.—El mínimum para las posturas será de $ 100,000 y el precio que se obtenga de la licitación, se pagará al contado.—Antecedentes: en el espediente respectivo en la Notaría indicada. 242-20-N.

INVENTARIO SOLEMNE. — SANTIAGO 26 de Octubre de 1920. —Cítase a los interesados en la sucesión de doña María del Carmen Besoaín v. de Olea, a la facción de inventario solemne de sus bienes que efectuaré el día 8 de Noviembre próximo, a las diez horas, en la casa de la calle Compañía N.o 1590. —M. Gaete Fagalde, Notario. n-8.

POSESION EFECTIVA. — A DOÑA Amelia Prieto de Charme, don Carlos, doña Josefina, doña Blanca, doña Elena, doña Marta, don Eduardo, don José, don Gustavo, doña Ana y doña María Charme Prieto y a don Luis Videla Charme (Bandera 666), se les ha concedido la posesión efectiva de la herencia de don Eduardo Charme, por auto de 21 del actual del señor Juez Letrado don Fernando Santa María, secretaría del señor Alfonso. —Octubre 26 de 1920. n-6.

POSESION EFECTIVA. — A DOÑA Liduvina, doña Carmela, don Santiago, doña Ana Luisa y don Abelardo Espinosa Jauregui (Chimbarongo), se les ha concedido la posesión efectiva de la herencia de don Cantalicio Espinosa Quezada por auto de 25 del actual del señor juez letrado, don Felipe S. Urzúa, secretaría del señor Darrigrandi. Octubre 30 de 1920. N-9

POSESION EFECTIVA.—A DOÑA Zulema Jorquera de Hurtado (Independencia 318), se le ha concedido la posesión efectiva de la herencia de don Manuel Jorquera por auto de 28 del actual del señor juez letrado don F. Rodríguez R., secretaría del señor Covarubias. Octubre 30 de 1920. N-9

POSESION EFECTIVA.—A DOÑA Micaela Plaza v. de Aguila (Renca), se le ha concedido la posesión efectiva de la herencia de su hija doña Isabel Aguila de Carvajal, por auto de 27 del actual del señor juez letrado don F. Rodríguez R., secretaría del señor Covarrubias. Octubre 30 de 1920. N-9

POSESION EFECTIVA. — A DOÑA Ernestina Garbe de Duroy de Bringuac, doña Carmen Garbe de la Normand de la Fosse y doña Isabel María Garbe de Rivas (Monjitas 808), se les ha concedido la posesión efectiva de la herencia de don Guillermo Garbe y de doña Carmen Delfina de Acevedo de Garbe por auto de 28 del actual, del señor juez letrado, don F. Rodríguez R., secretaría del señor Covarrubias, Octubre 30 de 1920. N-9

POSESION EFECTIVA. — A DOÑA Luisa Kohlmetz v. de Danitz, don Roberto y don Rodolfo Danitz (Av. Chile 645), se les ha concedido la posesión efectiva de la herencia de don Pablo Danitz U. por auto fecha de ayer, del señor juez letrado, don F. Rodríguez R., secretaría del señor Covarrubias. Octubre 30 de 1920. N-9

POSESION EFECTIVA. — A DOÑA Virginia Eldredge v. de Horeau, doña Elena, doña María Antonieta, doña Violeta Trinidad, doña Lucía Virginia y don Jorge Hernán Horeau Eldredge (Buenos Aires 514), se les ha concedido la posesión efectiva de la herencia de don Luis Horeau Pérez por auto de 20 del actual del señor Juez Letrado don Fernando Santa María, secretaría del señor Alfonso. —Octubre 26 de 1920. n-6.

POSESION EFECTIVA. — A DOÑA Raquel Martínez v. de Joglar y a doña Palmira Carmen Joglar Martínez, se les ha concedido la posesión efectiva de la herencia de don Angel Gabriel Joglar Fuentes por auto de 12 del actual del señor Juez Letrado don Fernando Santa María, secretaría del señor Alfonso. —Octubre 26 de 1920. n-6.

POSESION EFECTIVA. — A DOÑA Georgia de Pissis se le ha concedido la posesión efectiva de la herencia de su marido don Alberto Pissis por auto fecha de ayer del señor Juez Letrado don Fernando Santa María, secretaría del señor Alfonso. —Octubre 27 de 1920. n-6.

POSESION EFECTIVA. — A DOÑA María Luisa Valles de Segovia (Matucana 78), se le ha concedido la posesión efectiva de la herencia de don Pedro Valles y de doña Gregoria Tobar de Valles por auto de 22 del actual del señor Juez Letrado don Fernando Santa María, secretaría del señor Alfonso. —Octubre 27 de 1920. n-6.

POSESION EFECTIVA. — A DOÑA Emeteria Santis de Abarca (Ñuñoa), se le ha concedido la posesión efectiva de la herencia de don Leonardo Abarca por auto de 23 del actual del señor Juez Letrado don Fernando Santa María, secretaría del señor Alfonso. —Octubre 27 de 1920. n-6.

POSESION EFECTIVA — A DOÑA Amalia Prieto v. de Gandarillas, don Javier, don José Víctor, don Gustavo, doña Amalia, doña María, doña Dolores, don Mario, doña Ana y doña Luz Gandarillas Prieto y a doña Mercedes Gandarillas de Larraín (Av. España 226), se les ha concedido la posesión efectiva de la herencia de don José Víctor Gandarillas por auto fech de ayer del señor Juez Letrado don Felipe S. Urzúa, secretaría del señor Darrigrandi. —Octubre 28 de 1920. n-6.

POSESION EFECTIVA. — A DOÑA Julia Muñoz de Sánchez, doña Lucrecia Muñoz de Bustos y a don Carlos A. Muñoz representado por sus hijos don Carlos, doña Rebeca, doña Raquel y doña Marta Muñoz (Veintiuno de Mayo 568), se les ha concedido la posesión efectiva de la herencia de don Isidro Muñoz Muñoz y de doña Emilia Garcés de Muñoz, por auto de 23 del actual del señor Juez Letrado don Fernando Santa María, secretaría del señor Alfonso.— Octubre 26 de 1920. N-6

POSESION EFECTIVA. — A DOÑA Felisa Covarrubias v. de Amat y a sus hijos doña Mercedes, doña Ema, don Desiderio 2.o y doña Felisa Amat Covarrubias (Chacabuco 952), se les ha concedido la posesión efectiva de la herencia de don Desiderio Amat por auto de 18 del actual del señor Juez Letrado don A. Fuenzalida, secretaría del señor Guzmán. — Octubre 28 de 1920. n-6.

POSESION EFECTIVA. — A DOÑA Amelia Raglianti Bacci v. de Canto y a sus hijos don Luis Edgardo y doña Isolda Ana del Canto Baglianti (Santa Rosa 211), se les ha concedido la posesión efectiva de la herencia de don Luis del Canto Reyes por auto de 25 del actual del señor Juez Letrado don A. Fuenzalida, secretaría del señor Guzmán. —Octubre 28 de 1920. n-6.

POSESION EFECTIVA. — A DOÑA Rosario Garrido v. de Mesías, don Valericio del Carmen y doña Amelia Rosa Mesías Garrido (Población Besa), se les ha concedido la posesió nefectiva de la herencia de don Juan Mesías Araya por auto de 25 del actual del señor Juez Letrado don Fernando Santa María, secretaría del señor Alfonso. —Octubre 29 de 1920. n-6.

POSESION EFECTIVA. — A DOÑA Carolina Jordán v. de Cruz (Patricio Lynch 208), se le ha concedido la posesión efectiva de la herencia de su hijo don Santos Cruz Jordán por auto de 18 del actual del señor Juez Letrado don A. Fuenzalida, secretaría del señor Guzmán. —Octubre 28 de 1920. n-6.

POSESION EFECTIVA. — A DON Víctor y doña Blanca García Poblete (San Francisco 1294), se les ha concedido la posesión efectiva de la herencia de doña Rosa Poblete v. de García por auto de 25 del actual del señor Juez Letrado don Fernando Santa María, secretaría del señor Alfonso. —Octubre 27 de 1920. n-6.

POSESION EFECTIVA. — A DON Carlos, doña Mercedes y doña Ester Hoddar Boudry (Fermín Vivaceta 439), se les ha concedido la posesión efectiva de la herencia de doña Carlota Boudry Vallejos por auto de 11 del actual del señor Juez Letrado don Isaac Givovich, secretaría del señor Lira. —Octubre 27 de 1920. n-6.

POSESION EFECTIVA. — Francisco y don Ignacio Ir Correa, doña Elena Irar Errázuriz, doña Josefina Ir de Lira, don Rafael, don don Jaime Irarrázaval Corr ced 864), se les ha concedi sesión efectiva de la heren Carlos Irarrázaval Larraín de 25 del actual del señor trado don Fernando Santa M cretaría del señor Alfonso. bre 28 de 1920.

POSESION EFECTIVA. — Claudio y doña Elvira Pe y a doña Rosa Hurtado Pe pa), se les ha concedido la efectiva de la herencia de sús Celedón Morales por a del actual del señor Jue don Isaac Givovich, secreta señor Lira. —Octubre 28 d

POSESION EFECTIVA. — José Santos, doña María Ma doña Margarita Valdés (Lo se les ha concedido la pose tiva de la herencia de doñ na Villanueva por auto de tual del señor Juez Letrad lipe S. Urzúa, secretaría Darrigrandi. —Octubre 28

POSESION EFECTIVA. — Ramón Alfredo, doña Mar don Luis Roberto Ramírez se les ha concedido la pose tiva de la herencia de doña Chavez v. de Ramírez po 19 del actual del señor Ju do don A. Fuenzalida, secre señor Guzmán. —Octubre 2

POSESION EFECTIVA. — Abraham y doña María Br ra Bravo (Moneda 1158), concedido la posesión efec herencia de don Moisé Bravo por auto de 20 del señor Juez Letrado don Santa María, secretaría d Alfonso. —Octubre 29 de

POSESION EFECTIVA. — Ricardo y don Manuel A mo Romo, doña Florenti Julia y doña Hortensia R se les ha dado la posesi va de la herencia de doñ Romo v. de Romo, por a de Marzo de 1917, del Ju Dueñas, secretaría del señ so. Noviembre 2 de 1920.

NOTIFICACION. — EN cio que sigue don Juan contra d[illegible] Marcos y don tiz, ante el 2.o Juzgado esta ciudad, se decretó p ñor Juez don Isaac Givov zamiento de hipotecas sobre el predio ubicado en nardo, calle de Freire esq de Febrero, con citación acreedores hipotecarios. P sente aviso se notifica de lución a doña Rosa Br [illegible] a hipotecaria. — tario.

NOTIFICACION Y REQUto. —En los autos ejecutiv poseimiento iniciados por Cuevas García en contra de llermo Hevia y otros, se no señores Guillermo Hevia, J Adolfo Ramírez y Manuel lla, comerciantes, sin dom nocido la demanda ejecutiv poseimiento que contra ell tablado la señora Cuevas con el mérito de las escr blicas que se han acompaña desposea de los predios d poseedores y se traba emb ellos para hacer pago a l dante de los créditos que número de la causa es l Juzgado ordenó despachar miento, que dice así: "Santi tidós de Octubre de mil n veinte. Un Ministro de f a los señores Guillermo He Pérez, Adolfo Ramírez y Quintanilla, para que en e la intimación hagan entreg donen ante el Juzgado, lo N.os 315, 236, 624 y 545 de l ción García y Ugarte de est respectivamente, para qu precio que se obtenga en la dichos predios, se pague a d Cuevas, los créditos que d res le adeudan No verifica trabará embargo en los pred cados los cuales quedarán del depositario provisional lo Alliende W., calle Ercill esta ciudad, quien deberá personalmente a la diligenc dir cuenta al Juzgado de l que perciba, mensualmente formidad a la ley. —Isaac G —M. Lira". — Se ha ordena mente notificar a los demand ra que dentro del plazo le oponer excepciones fijen dom bano en estos autos, bajo miento de que si no lo hace cederá a todas las notificac el Estado. —Para los efect notificación y requerimient cede a estos avisos. —M. J. cretario

BOMBAS

SEXTA COMPAÑIA DE Bros. — Cítase a la Comp revista de uniforme con de trabajo para el Viern Noviembre a las 9 P. M ayudante.

12. COMPAÑIA DE BOM "Chile Excelsior". — Cit Compañía a acedemia y e para el Martes 2 y Juev Noviembre, a las 9.30 P. M forme de trabajo. El ayu

4.eme COMPAGNIE DE piers. Pompe France. — As generale pour Vendredi 5 a 9 heures 15 du soir. Te travail. Reunion: au quart L'Adjudant.

12.a CIA. DE BOMBEROS le Excelsior. — Cito a la C ñía a ejercicios y academia Domingo 7 del actual a las M. Uniforme de trabajo. R Catedral esquina de Matuca Ayudante accidental.

FOLLETIN (1)

INGLATERRA A COLUMBIA

Por Margaret Prescott Montague

"Dios mío, pero ¡qué extraños son los ingleses!"

Tal era la exclamación, llena de perplegidad, que el joven teniente Skipworth Cary de Virginia profería muy a menudo in mente durante su estancia en Devonshire. ¿Había sido, por ventura, un loco confiado, se preguntaba, al aceptar tan ingenuamente la invitación de Chev Sherwood a pasar con su familia parte siquiera de su licencia en Bishopsthorpe? Mas ¿por qué había de prever dificultades allí, en aquel rincón de Inglaterra, donde nacieron sus antepasados, cuando siempre se había llevado en tan buenos términos con sus camaradas ingleses en el frente? Ahora, sin embargo, aunque todos eran muy bondadosos para con él—por lo menos, estaba seguro de que intentaban serlo— tenía la sensación de encontrarse siempre en el aire; de algo que no podía percibir, pero que le hacía sentirse como un ciego que antuviera a tientas en un lugar extraño, o, peor todavía, como un toro en medio de un almacén de porcelanas. Estaba suficientemente preparado a encontrar diferencias de opinión entre ingleses y norteamericanos. Pero aquello que le vejaba no parecía originarse allí: era algo más profundo, algo más definido. estaba cierto; y, sin embargo, ¿qué era? Lo peor del caso era que sentía la bizarra impresión de que todos, esto es Lady Sherwood y Gerald— Sir Charles no tanto— trataban de protegerle contra sí mismo, de evitar sus salidas, como él lo interpretaba. Esta situación le lastimaba y disgustaba, y hería su vanidad. ¿Era, acaso, algún pazguato social, y no se podía confiar en las maneras de un caballero de Virginia, sin que alguien le sugiriera el tono en Inglaterra?

Había estado en el frente durante varios meses con el Royal Flyng Corps (real cuerpo de aviación); y cuando obtuvo su licencia, el jefe del cuerpo, capitán Cheviot Sherwood, descubriendo que intentaba pasarla en Inglaterra, donde apenas conocía a un alma, le había manifestado que su familia tendría mucho gusto en recibirle allá en Devonshire; y Skipworth Cary, sabiendo muy bien que si las circunstancias hubieran sido a la inversa, su familia de Virginia se habría complacido enormemente en atender al capitán Sherwood, aceptó sin vacilar. La invitación había sido secundada por una carta de Lady Sherwood, madre de Chev; de suerte que, después de pasear en Londres algunos días, se dirigió a Bishopsthorpe, muy ansioso de conocer a la familia de su amigo, a quien profesaba gran afecto. "Sherwood es el caballero más cumplido que jamás haya pertenecido a la aviación", había escrito a su casa; y con gran decepción de su familia, sus cartas hablaban mucho más de Chev Sherwood de lo que decían acerca de Skipworth Cary.

Y ahora que estaba allí, deseaba encontrarse muy lejos; llegaba hasta desear hallarse de nuevo en el frente bajo las órdenes de Chev. En el frente, sabía uno por lo menos lo que tenía que afrontar. Las tareas del frente podían ser rudas, pero siquiera no eran extrañas ni enigmáticas, ni afectaban internas corrientes ocultas que uno no podía adivinar. Parecíale que había tropezado con aquel irritante sentimiento de reserva desde el momento en que se presentó en el dintel del comedor donde hizo su primera aparición.

Tuvo al entrar la sensación de que habían estado aguardándole en tensa expectación, y de que a su llegada endosaron máscaras invisibles y comenzaron a representar una comedia. "Pero los ingleses no tienen el don de la escena", comentaba para sí recordando más tarde lo acontecido.

Lady Sherwood se adelantó a saludarle en forma que habría sido muy agradable, si él no hubiera tenido la íntima percepción de que era forzada. Mas quizá era únicamente por efecto de la rigidez inglesa.

Luego, volviéndose hacia su marido, que se hallaba de pie contemplando fijamente la chimenea, a pesar de que por ser el mes de Junio no había fuego que contemplar.

—Charles — habíale dicho— aquí está el teniente Cary;—con cierta entonación de la voz que él y su hermana Nancy tenían costumbre de designar en su casa como "el tono de mamá cuando quiere que papá tenga cuidado con lo que se hace".

A las palabras de su mujer, el anciano (y Cary se impresionó al observar cuán viejo y quebrantado parecía) se volvió en redondo de un golpe y le tendió la mano.

—¿Cómo está usted?— dijo bruscamente,— ¿cómo está usted? —dándole luego la espalda de repente para mirar al hogar.

—¡Caramba! ¿Qué quiere decir esto? ¡No le he caído bien al viejo!— fué el rápido y alarmado comentario que Cary hizo para sí.

Sorprendióle a tal punto la mirada que el otro le arrojó, que involuntariamente buscó con la vista un gran espejo que había al frente para ver si tenía algo mal puesto en su uniforme. Pero no; todo parecía correcto. Entonces se trataba de él mismo o quizá de su país; probablemente el singular anciano no experimentaba simpatía por los norteamericanos.

—Y éste es Gerald, continuó Lady Sherwood, con aquella entonación baja y remota que hacía al virginiano sentirse muy alejado.

Con genuino placer, aunque mezclado con cierta sorpresa, Cary se volvió a saludar a Gerald Sherwood, hermano menor de Chev, que según contaban las crónicas, había sido aviador tan bizarro e intrépido como su hermano, hasta que fué herido en el rostro hacía cinco meses.

—Tengo muchísimo gusto de conocerle, — dijo amablemente Cary, con su voz meridional, velada y agradable, estrechando la mano que el otro le tendía y mirando con respeto el rostro surcado de cicatrices y los ojos sin luz.

Gerald rió ligeramente, pero su risa era de simpatía y su apretón de manos fué amistoso.

—Eso es muy norteamericano, ¿no es verdad? Debería haberlo recordado y haberlo dicho primero. Dispénseme usted.

Skipworth rió también.

—Sí; — aceptó; — generalmente expresamos el gusto de conocer a las personas en mi país; y no nos preocupamos de quién lo dice primero. Pero, — añadió, — no esperaba la suerte de encontrarlo a usted aquí.

Recordaba que Chev se había lamentado de que probablemente su amigo no podría ver a Gerald, que por entonces se hallaba en Saint Dunstan, donde se ocupaba en la reeducación de los soldados ciegos.

El otro vaciló un momento, y luego dijo con cierto desmayo:

—¡Oh! Estoy en casa por poco tiempo. A decir verdad, sólo he llegado esta mañana.

Skipworth advirtió la vacilación. ¿Acaso aquella antigua familia se había asustado a la idea de recibir a un salvaje de Virginia y había enviado a Gerald una señal de peligro y de solicitud de socorro? preguntábase.

—Estamos muy complacidos de que le fuera posible venir a vernos — dijo Lady Sherwood con cierta precipitación. Y otra vez tuvo Cary ocasión de observar que trataba de estimular a su marido. Este se volvió con dificultad, diciendo:

—Sí, sí; muy complacidos. Bienvenido sea usted a Bishopsthorpe, hijo mío, — como si su mujer hubiera tirado una cuerda, y él hablara automáticamente, sin saber lo que decía. Luego, como sus ojos se detuvieran un instante sobre su huésped, pareció a punto de lanzarse fuera de la habitación. Pudo dominarse, sin embargo, y dando vueltas en torno de la chimenea, continuó, murmurando vagamente: "Sí, sí, sí"; como el lirón del cuento que se quedó dormido repitiendo: "Pestañea, pestañea, pestañea", según Cary no pudo menos de pensar para sus adentros.

Pero, después de todo, aquello no era divertido, sino patético. ¡Vaya si estaba trémulo el pobre anciano! Skipworth pensó, con repentina contracción del corazón, que la guerra estaba acabando también con la gente que se quedaba en la patria. ¿Estaría su propio padre tan quebrantado como ese anciano, y la alegre vivacidad de su madre se habría convertido en aquel concentrado alejamiento de Lady Sherwood? ¡No había que pensarlo, por cierto! Los Cary no habían sufrido como aquellos infortunados Sherwood, que perdieron a su hijo menor Curtin en los primeros días de la guerra, y contemplaban ahora al pobre Gerald tan trágicamente mutilado. ¡Dios mío, ocurriósele, cómo deben adorar a Chev! Y naturalmente les agradaría oir hablar de él.

—Dejé a Chev más fuerte que nunca, y me encargó cien mil cosas para ustedes, — dijo, juzgando más discreto transmitir en esta vaga forma el mensaje de Chev que repetir sus palabras llenas de jovial aturdimiento: "¡Oh! diles que estoy tan alegre como una campana".

Mas, evidentemente había algo impropio en sus palabras, porque experimentó al punto aquella curiosa sensación de reserva de parte de sus huéspedes. Rememorándolas apresuradamente, decidió que debía obedecer a que les habían parecido demasiado familiares partiendo de un extraño tan j mo él. Ocurrióle que no le daba que hubiese nombrad amigo por su nombre de pi ramba, con la tiesura! ¡Si lia — la de Cary, — su p madre y Nancy, habrían de gusto ante cualquier re yo, aún cuando se transmit gó desmañadamente! Cedien embargo, al criterio de la f añadió: —Pero, por supue tedes habrán recibido notic teriores del capitán Sherw

A lo cual respondió Lady wood, tras ligera pausa: — —con aquella voz suya re incolora que podía signific chas cosas o carecer en ab de significación.

En este momento se anun la mesa estaba servida.

Lady Sherwood separó a rido del apagado hogar, y deslizó su brazo bajo el del niano, diciendo jovialmente

—Estoy aprendiendo a ma me solo bastante bien en Dunstan, pero he de confe todavía me agrada contar piloto.

La contemplación del b mado joven que llevaba de zo, cuyo rostro mutilado vaba ciertas reminiscencias hermosas e intactas facci Chev, que había gozado d bertad inmensa del aire y qu ra debía aprender a maneja la oscuridad, impulsó a Cary cerle su generoso homenaje